



แผนพัฒนาท้องถิ่น (พ.ศ. ๒๕๖๑ - ๒๕๖๕)



องค์การบริหารส่วนตำบลบึงคล้า อำเภอห่มสัก จังหวัดเพชรบูรณ์

งานวิเคราะห์นโยบายและแผน
สำนักงานปลัด องค์การบริหารส่วนตำบลบึงคล้า
โทร. ๐๕๖-๗๓๘๐๓๘ ต่อ ๑๑

คำนำ

ด้วย ระเบียบกระทรวงมหาดไทยว่าด้วยการจัดทำแผนพัฒนาขององค์กรปกครองส่วนท้องถิ่น (ฉบับที่ ๓) พ.ศ. ๒๕๖๑ ได้ประกาศในราชกิจจานุเบกษา เมื่อวันที่ ๓ ตุลาคม ๒๕๖๑ ประกอบกับ หนังสือกรมส่งเสริมการปกครองท้องถิ่น กระทรวงมหาดไทย ด่วนที่สุด ที่ มท ๐๘๑๐.๓/ว ๒๙๓๑ ลง วันที่ ๑๕ พฤษภาคม ๒๕๖๒ เรื่อง ชักซ้อมแนวทางการทบทวนแผนพัฒนาท้องถิ่น (พ.ศ. ๒๕๖๑ - ๒๕๖๒) ขององค์กรปกครองส่วนท้องถิ่น โดยให้องค์กรปกครองส่วนท้องถิ่นดำเนินการทบทวนแผนพัฒนาท้องถิ่นสี่ปี (พ.ศ. ๒๕๖๑ - ๒๕๖๔) เป็นแผนพัฒนาท้องถิ่น (พ.ศ. ๒๕๖๑ - ๒๕๖๕) เพื่อให้สอดคล้อง และเป็นไปตามพระราชกฤษฎีกาว่าด้วยการบริหารงานจังหวัดและกลุ่มจังหวัดแบบบูรณาการ พ.ศ. ๒๕๕๑ มาตรา ๑๙ วรรคสาม ที่กำหนดให้เมื่อแผนพัฒนาจังหวัดได้รับความเห็นชอบจากคณะรัฐมนตรีและ ประกาศใช้แล้ว การจัดทำแผนพัฒนาท้องถิ่นขององค์กรปกครองส่วนท้องถิ่นและการดำเนินกิจการของ จังหวัดและหน่วยงานของรัฐที่เกี่ยวข้องต้องสอดคล้องกับแผนพัฒนาจังหวัดดังกล่าว ประกอบกับระเบียบ สำนักนายกรัฐมนตรีว่าด้วยการบริหารเชิงพื้นที่แบบบูรณาการ พ.ศ. ๒๕๖๐ ข้อ ๗ ที่กำหนดให้ แผนพัฒนาจังหวัด แผนพัฒนาภูมิภาค และแผนพัฒนาภาคมีระยะเวลาห้าปี

ดังนั้น เพื่อให้แผนพัฒนาท้องถิ่นที่มีระยะเวลายี่ปี (พ.ศ. ๒๕๖๑ - ๒๕๖๔) มีความ สอดคล้องและเชื่อมโยงกับแผนพัฒนาจังหวัด แผนพัฒนาภูมิภาค รวมทั้งแผนปฏิบัติราชการประจำปี จังหวัด แผนปฏิบัติราชการประจำปีกลุ่มจังหวัด ตลอดจนสามารถบูรณาการแผนงาน/โครงการ/กิจกรรม และงบประมาณในพื้นที่ได้อย่างมีประสิทธิภาพ อันจะก่อให้เกิดประโยชน์สูงสุดให้แก่ประชาชน องค์กร บริหารส่วนตำบลบึงคล้าจึงได้ทบทวนแผนพัฒนาท้องถิ่น (พ.ศ. ๒๕๖๑ - ๒๕๖๕) ฉบับนี้ขึ้น เพื่อใช้เป็น แนวทางในการพัฒนาตำบลบึงคล้าในปีงบประมาณ พ.ศ. ๒๕๖๑ - ๒๕๖๕ ซึ่งการดำเนินการดังกล่าวนี้ องค์กรบริหารส่วนตำบลบึงคล้าได้ดำเนินการโดยผ่านขั้นตอนตามที่ระเบียบกระทรวงมหาดไทยว่าด้วยการ จัดทำแผนพัฒนาขององค์กรปกครองส่วนท้องถิ่น พ.ศ. ๒๕๔๘ และแก้ไขเพิ่มเติม (ฉบับที่ ๓) พ.ศ. ๒๕๖๑ ประกอบกับหนังสือกรมส่งเสริมการปกครองท้องถิ่น กระทรวงมหาดไทย ด่วนที่สุด ที่ มท ๐๘๑๐.๓/ว ๒๙๓๑ ลงวันที่ ๑๕ พฤษภาคม ๒๕๖๒ เรื่อง ชักซ้อมแนวทางการทบทวนแผนพัฒนา ท้องถิ่น (พ.ศ. ๒๕๖๑ - ๒๕๖๒) ขององค์กรปกครองส่วนท้องถิ่น กำหนดไว้ทุกประการ

แผนพัฒนาท้องถิ่น (พ.ศ. ๒๕๖๑ - ๒๕๖๕) ฉบับนี้ มีวัตถุประสงค์ที่จะพัฒนาตำบล บึงคล้าและแก้ไขปัญหาต่างๆ ที่เกิดขึ้นในพื้นที่ รวมถึงการพัฒนาตำบลบึงคล้าให้เจริญก้าวหน้า โดยมุ่งเน้น ที่จะพัฒนาโครงสร้างพื้นฐาน การส่งเสริมและพัฒนาคุณภาพชีวิต การจัดระเบียบชุมชน/สังคมและการ รักษาความสงบเรียบร้อย การส่งเสริมการลงทุนและพาณิชย์กรรม การพัฒนาด้านบริหารจัดการและการ อนุรักษ์ทรัพยากรธรรมชาติและสิ่งแวดล้อม การพัฒนาด้านศิลปวัฒนธรรม จารีตประเพณีและภูมิปัญญา ท้องถิ่น รวมทั้งเป็นการเตรียมโครงการพัฒนาต่างๆ ให้อยู่ในลักษณะที่พร้อมจะดำเนินการและสามารถ นำไปเป็นกรอบในการตั้งเป็นงบประมาณรายจ่ายประจำปี เพื่อพัฒนาตำบลบึงคล้าให้ไปสู่ทิศทางที่พึง ประสงค์ มีประสิทธิภาพและตอบสนองต่อปัญหาและความต้องการของประชาชน เพื่อให้ประชาชนมี ความผาสุกและมีความเป็นอยู่ที่ดี พร้อมทั้งทำให้การพัฒนาตำบลบึงคล้ามีความเจริญก้าวหน้าต่อไป

องค์การบริหารส่วนตำบลบึงคล้า

สารบัญ

	หน้า
ส่วนที่ ๑ สภาพทั่วไปและข้อมูลพื้นฐาน	๑
๑. ด้านกายภาพ	๑
๒. ด้านการเมือง/การปกครอง	๓
๓. ประชากร	๕
๔. สภาพทางสังคม	๖
๕. ระบบบริการพื้นฐาน	๗
๖. ระบบเศรษฐกิจ	๙
๗. ศาสนา ประเพณี วัฒนธรรม	๑๐
๘. ทรัพยากรธรรมชาติ	๑๑
ส่วนที่ ๒ ยุทธศาสตร์การพัฒนากองค์กรปกครองส่วนท้องถิ่น	๑๒
๑. ความสัมพันธ์ระหว่างแผนพัฒนาระดับมหภาค	๑๒
๒. ยุทธศาสตร์ขององค์กรปกครองส่วนท้องถิ่น	๒๔
๓. การวิเคราะห์เพื่อพัฒนาท้องถิ่น	๒๙
ส่วนที่ ๓ การนำแผนพัฒนาท้องถิ่นไปสู่การปฏิบัติ	๓๗
๑. ยุทธศาสตร์การพัฒนาและแผนงาน	๓๗
๒. บัญชีโครงการพัฒนาท้องถิ่น	๓๘
- บัญชีสรุปโครงการพัฒนา	๓๘
- รายละเอียดโครงการพัฒนายุทธศาสตร์การพัฒนาด้านโครงสร้างพื้นฐาน	๔๐
- รายละเอียดโครงการพัฒนายุทธศาสตร์การพัฒนาด้านเศรษฐกิจและการเกษตร	๖๘
- รายละเอียดโครงการพัฒนายุทธศาสตร์การพัฒนาด้านการศึกษา ศาสนา วัฒนธรรมและกีฬา	๗๑
- รายละเอียดโครงการพัฒนายุทธศาสตร์การพัฒนาด้านสาธารณสุขและสิ่งแวดล้อม	๗๙
- รายละเอียดโครงการพัฒนายุทธศาสตร์การพัฒนาด้านการพัฒนาคนและสังคม	๘๔
- รายละเอียดโครงการพัฒนายุทธศาสตร์การพัฒนาด้านการเมืองการบริหารและการบริหารจัดการบ้านเมืองที่ดี	๙๑
- บัญชีครุภัณฑ์	๑๐๒
ส่วนที่ ๔ การติดตามและประเมินผล	๑๐๔
๑. การติดตามและประเมินผลยุทธศาสตร์	๑๐๔
๒. การติดตามและประเมินผลโครงการ	๑๐๙
๓. สรุปผลการพัฒนาท้องถิ่น	๑๑๕
๔. ข้อเสนอแนะในการจัดทำแผนพัฒนาท้องถิ่นในอนาคต	๑๑๖

สารบัญ

หน้า

ภาคผนวก

สำเนารายงานการประชุมคณะกรรมการพัฒนาองค์การบริหารส่วนตำบลบุงคล้า ครั้งที่ ๒/๒๕๖๒ เมื่อวันที่ ๔ มิถุนายน ๒๕๖๒

สำเนารายงานการประชุมคณะกรรมการสนับสนุนการจัดทำแผนพัฒนาองค์การบริหารส่วนตำบลบุงคล้า ครั้งที่ ๒/๒๕๖๒ เมื่อวันที่ ๗ มิถุนายน ๒๕๖๒

รายงานการประชุมคณะกรรมการพัฒนาองค์การบริหารส่วนตำบลบุงคล้า ครั้งที่ ๓/๒๕๖๒ เมื่อวันที่ ๑๐ มิถุนายน ๒๕๖๒

สำเนารายงานการประชุมสภาองค์การบริหารส่วนตำบลบุงคล้า สมัยวิสามัญ สมัยที่ ๑ ครั้งที่ ๒/๒๕๖๒ ประจำปี พ.ศ. ๒๕๖๒ เมื่อวันที่ ๑๔ มิถุนายน ๒๕๖๒

ประกาศองค์การบริหารส่วนตำบลบุงคล้า เรื่อง ประกาศใช้แผนพัฒนาท้องถิ่น (พ.ศ. ๒๕๖๑-๒๕๖๕) องค์การบริหารส่วนตำบลบุงคล้า ประกาศ ณ วันที่ ๑๔ เดือนมิถุนายน พ.ศ. ๒๕๖๒

ส่วนที่ ๑ สภาพทั่วไปและข้อมูลพื้นฐาน

๑. ด้านกายภาพ

๑.๑ ที่ตั้งของหมู่บ้านหรือชุมชนหรือตำบล

องค์การบริหารส่วนตำบลบุงคล้า ตั้งอยู่หมู่ที่ ๑๓ ตำบลบุงคล้า อำเภอหล่มสัก จังหวัดเพชรบูรณ์ ยกฐานะมาจากสภาตำบลเมื่อวันที่ ๑๖ ธันวาคม ๒๕๓๙ อยู่ห่างจากจากอำเภอหล่มสัก ประมาณ ๒๓ กิโลเมตร มีเนื้อที่ในปกครองทั้งหมด จำนวน ๕๗.๕๔ ตารางกิโลเมตร หรือ ๓๕,๙๖๐ ไร่ ๑ งาน ๑๒ ไร่/๑๐ ตารางวา เป็นพื้นที่ทำการเกษตร ๑๔,๔๘๘ ไร่ คิดเป็น ๔๐.๒๙ เปอร์เซ็นต์ โดยพื้นที่ส่วนใหญ่เป็นที่ราบลุ่ม ซึ่งเป็นพื้นที่อยู่อาศัยและพื้นที่ทำการเกษตร มีที่ดอน สำหรับอยู่อาศัยเพียงบางส่วนและมีเขตการปกครองติดต่อกับพื้นที่ใกล้เคียง ดังนี้

ทิศเหนือ	เขตติดต่อกับ	ตำบลบุงน้ำเต้า ตำบลลานบ่า อำเภอหล่มสัก
ทิศใต้	เขตติดต่อกับ	ตำบลท่าพล อำเภอเมืองเพชรบูรณ์
ทิศตะวันออก	เขตติดต่อกับ	ตำบลบ้านไร่ อำเภอหล่มสัก
ทิศตะวันตก	เขตติดต่อกับ	อำเภอเขาค้อ

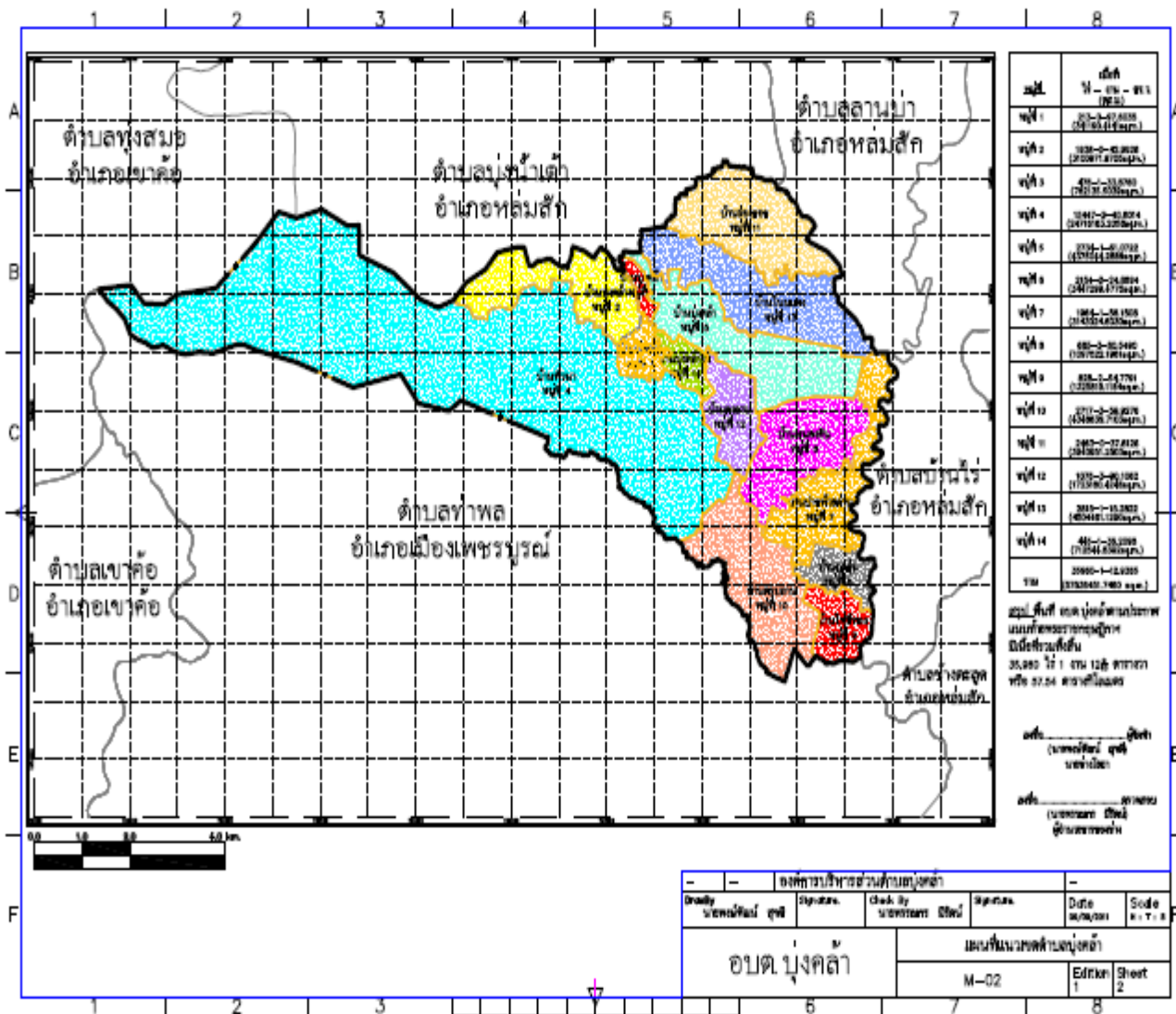

๑.๒ ลักษณะภูมิประเทศ

พื้นที่ตำบลบุงคล้ามีลักษณะภูมิประเทศส่วนใหญ่เป็นที่ราบลุ่ม สลับเนินเขา ใช้สำหรับทำไร้ยาสูป ทำนาข้าวแบบอาศัยน้ำฝนและทำไร่ข้าวโพด รวมไปถึงมีการเลี้ยงสัตว์บ้างเป็นบางส่วน

๑.๓ ลักษณะภูมิอากาศ

สภาพภูมิอากาศโดยทั่วไปของตำบลบุงคล้า อากาศเย็นกับกับมีหมอกในตอนเช้า กลางวันอากาศจะร้อนจัด สามารถวิเคราะห์สภาพอุณหภูมิอากาศออกเป็น ๓ ฤดู ดังนี้

- ฤดูร้อน เริ่มตั้งแต่เดือนมีนาคม ถึงเดือนมิถุนายน
- ฤดูฝน เริ่มตั้งแต่เดือนกรกฎาคม ถึงเดือนตุลาคม
- ฤดูหนาว เริ่มตั้งแต่เดือนพฤศจิกายน ถึงเดือนกุมภาพันธ์

๑.๔ ลักษณะของดิน

ลักษณะของดินในพื้นที่ตำบลบุงคล้าส่วนใหญ่เป็นดินร่วน เหมาะแก่การเพาะปลูก

๑.๕ ลักษณะของแหล่งน้ำ

ลักษณะของแหล่งน้ำในพื้นที่ตำบลบุงคล้าทั้งสายหลักและสายรองรวมทั้งสิ้นจำนวน ๕๗๗ ไร่ โดยมีแหล่งน้ำและแหล่งกักเก็บน้ำที่สำคัญ ดังนี้

(๑) แม่น้ำ ได้แก่

- แม่น้ำป่าสัก ไหลผ่านพื้นที่หมู่ที่ ๗ หมู่ที่ ๘ และหมู่ที่ ๙

(๒) คลอง ได้แก่

- คลองน้ำคล้า ไหลผ่านพื้นที่หมู่ที่ ๑ หมู่ที่ ๒ หมู่ที่ ๕ หมู่ที่ ๑๔ หมู่ที่ ๑๒ และหมู่ที่ ๖

- คลองร่องโคม ไหลผ่านพื้นที่หมู่ที่ ๗ และหมู่ที่ ๘

- คลองขมิ้น ไหลผ่านพื้นที่หมู่ที่ ๗ หมู่ที่ ๘ หมู่ที่ ๙ และหมู่ที่ ๑๐

(๓) แหล่งกักเก็บน้ำ ได้แก่

- แหล่งน้ำหนองแส ตั้งอยู่ในพื้นที่หมู่ที่ ๑๓ ขนาดพื้นที่ ๒๓๗ ไร่ ๑ งาน ๔๓ ตารางวา

- แหล่งน้ำวิทยาลัยเกษตรและเทคโนโลยีจังหวัดเพชรบูรณ์ ตั้งอยู่ในพื้นที่หมู่ที่ ๕ ขนาดพื้นที่ ๕๑ ไร่ ๒ งาน ๘๖ ตารางวา

- แหล่งน้ำหนองคัน ตั้งอยู่ในพื้นที่หมู่ที่ ๖ ขนาดพื้นที่ ๑๕ ไร่ ๓ งาน ๕๓ ตารางวา

- แหล่งน้ำหนองชาหยั่ง ตั้งอยู่ในพื้นที่หมู่ที่ ๗ ขนาดพื้นที่ ๗ ไร่ ๒ งาน ๗๐ ตารางวา

- แหล่งน้ำกุดกุ่ม ตั้งอยู่ในพื้นที่หมู่ที่ ๘ ขนาดพื้นที่ ๕ ไร่ ๑ งาน ๕๕ ตารางวา

๑.๖ ลักษณะของไม้และป่าไม้

ลักษณะของไม้และป่าไม้ในพื้นที่ตำบลบุงคล้าส่วนใหญ่เป็นป่าไม้เบญจพรรณที่มีไม้สักเป็นไม้เด่น ขึ้นคละกับไม้ที่มีคุณค่าทางเศรษฐกิจหลายชนิด เช่น ประดู่ ชิงชัน มะค่าโมง แดง ไผ่ไร่ ไผ่ซางดอย และไผ่หก โดยมีเนื้อที่ป่าไม้ทั้งหมดจำนวน ๑๐,๐๖๐ ไร่

๒. ด้านการเมือง/การปกครอง

๒.๑ เขตการปกครอง

เขตการปกครองในพื้นที่ตำบลบุงคล้า แบ่งเขตการปกครองเป็น ๑๔ หมู่บ้าน ดังนี้

เขตการปกครอง	ผู้นำชุมชน	ตำแหน่ง
หมู่ที่ ๑ บ้านบุงคล้า	นายรุจน์ เพชรประทุม นางดวงรัตน์ แก้วบุตรดา นางสาวจิราภรณ์ โตสุวรรณ	กำนันตำบลบุงคล้า สมาชิกสภา อบต. สมาชิกสภา อบต.
หมู่ที่ ๒ บ้านบุงคล้า	นายสุวิทย์ ผั้นเฉย นางชมพู่ พรหมใหม่	ผู้ใหญ่บ้าน สมาชิกสภา อบต.
หมู่ที่ ๓ บ้านบุงคล้า	นายนาวิน โรจน์จันทร์ นางสำราญ แก้วบุตรดา นางบุญเลิศ ดาทอง	ผู้ใหญ่บ้าน สมาชิกสภา อบต. สมาชิกสภา อบต.
หมู่ที่ ๔ บ้านห้วยนา	นางภรณ์ โสมกา นายสง่า โสมกา นายอินปิ่น ศรีบุญชม	ผู้ใหญ่บ้าน สมาชิกสภา อบต. สมาชิกสภา อบต.
หมู่ที่ ๕ บ้านบุงคล้า	นายวีระพงษ์ ชี้อตรง นายเมธี ศรีไสยา นางอำไพ จันท์กุณี	ผู้ใหญ่บ้าน สมาชิกสภา อบต. สมาชิกสภา อบต.
หมู่ที่ ๖ บ้านหนองคัน	นายไชยา โสภา นายทักษิณ กองเงิน นายบุญยง แก้วดู	ผู้ใหญ่บ้าน สมาชิกสภา อบต. สมาชิกสภา อบต.
หมู่ที่ ๗ บ้านปากห้วยด่าน	นายสำรวย นาคเพชร นายพิกุล คำสังวาล นายประสิทธิ์ รักษา	ผู้ใหญ่บ้าน สมาชิกสภา อบต. สมาชิกสภา อบต.
หมู่ที่ ๘ บ้านกุดกุ่ม	นายลิขิต เกยเมือง นายสมพงษ์ เป้าอาสา	ผู้ใหญ่บ้าน สมาชิกสภา อบต.
หมู่ที่ ๙ บ้านโพธิ์ทอง	นายสุวัตร สังข์เมือง นายอามร ทิน้อย นายขัน จันขุน	ผู้ใหญ่บ้าน รองประธานสภา อบต. สมาชิกสภา อบต.
หมู่ที่ ๑๐ บ้านตรุบลาน	นายบุญเพียง จันทรแสง นางสาวสุทิพย์ตรา ลีปรีชานนท์ นายชัยชาญ แก้วกิน	ผู้ใหญ่บ้าน สมาชิกสภา อบต. สมาชิกสภา อบต.
หมู่ที่ ๑๑ บ้านร่องกอก	นายไพบุลย์ โคตวงษ์ นายสมพร บุตรเมือง นายสมมิตร ก้านพู่	ผู้ใหญ่บ้าน สมาชิกสภา อบต. สมาชิกสภา อบต.
หมู่ที่ ๑๒ บ้านดงลาน	นายทองม้วน แก้วดู นายรังสรรค์ ทองคำ นายลำเพลิน รำมะรุช	ผู้ใหญ่บ้าน ประธานสภา อบต. สมาชิกสภา อบต.

เขตการปกครอง	ผู้นำชุมชน	ตำแหน่ง
หมู่ที่ ๑๓ บ้านโนนแดง	นางสุภาพ ตระการฤทธิ์ นายสุพจน์ ทองสุข นายมุก จันทา	ผู้ใหญ่บ้าน สมาชิกสภา อบต. สมาชิกสภา อบต.
หมู่ที่ ๑๔ บ้านบุงคล้าใต้	นายเชาวรัตน์ มั่นทอง นางสาวประคองรัตน์ เหลืองอ่อน นายทวีศักดิ์ โสภาวาง	ผู้ใหญ่บ้าน สมาชิกสภา อบต. สมาชิกสภา อบต.

๒.๒ การเลือกตั้ง

การเลือกตั้งในพื้นที่ตำบลบุงคล้าเป็นการเลือกตั้งตามระบอบประชาธิปไตย โดยมีการจัดการเลือกตั้งผู้นำในหมู่บ้าน ได้แก่ กำนัน ผู้ใหญ่บ้าน สมาชิกสภาองค์การบริหารส่วนตำบล นายกองค์การบริหารส่วนตำบล ซึ่งเป็นการดำเนินการตามระเบียบกฎหมายเกี่ยวข้อง

โครงสร้างด้านการเมืองการบริหารขององค์การบริหารส่วนตำบลบุงคล้า ประกอบด้วยองค์ประกอบ ๒ ส่วนสำคัญ ดังนี้

๑. สภาองค์การบริหารส่วนตำบลบุงคล้า ทำหน้าที่เป็นฝ่ายนิติบัญญัติและควบคุมการบริหารงานของฝ่ายบริหาร ประกอบด้วย

๑.๑ สมาชิกสภาองค์การบริหารส่วนตำบลบุงคล้า ซึ่งมาจากการเลือกตั้งจากประชาชนโดยตรง จำนวน ๒๘ คน โดยอยู่ในตำแหน่งคราวละ ๔ ปี

๒. ผู้บริหารองค์การบริหารส่วนตำบลบุงคล้า ทำหน้าที่ในการบริหารกิจการขององค์การบริหารส่วนตำบลบุงคล้าตามที่ระเบียบ กฎหมายกำหนด ประกอบด้วย

๒.๑ นายกององค์การบริหารส่วนตำบลบุงคล้า จำนวน ๑ คน โดยได้รับการเลือกตั้งจากประชาชนโดยตรง

๒.๒ รองนายกององค์การบริหารส่วนตำบลบุงคล้า จำนวน ๒ คน โดยมาจากการแต่งตั้งของนายกององค์การบริหารส่วนตำบลบุงคล้า

๒.๓ เลขานุการนายกององค์การบริหารส่วนตำบลบุงคล้า จำนวน ๑ คน โดยมาจากการแต่งตั้งของนายกององค์การบริหารส่วนตำบลบุงคล้า

๓. ประชากร

๓.๑ ข้อมูลเกี่ยวกับจำนวนประชากร

องค์การบริหารส่วนตำบลบึงคล้ามีพื้นที่ในเขตการปกครองรับผิดชอบทั้งหมด ๑๔ หมู่บ้าน ปัจจุบันมี ๒,๔๑๓ คริวเรือน มีประชากรชายจำนวน ๓,๙๗๗ คน ประชากรหญิงจำนวน ๔,๑๓๘ คน รวมเป็นจำนวนทั้งสิ้น ๘,๑๑๕ คน โดยมีอัตราการเพิ่มของจำนวนประชากร ดังนี้

หมู่บ้าน	ข้อมูล ณ วันที่ ๕ ตุลาคม ๒๕๕๙				ข้อมูล ณ วันที่ ๒ ตุลาคม ๒๕๖๐			
	จำนวน ครัวเรือน	จำนวน ประชากร ชาย	จำนวน ประชากร หญิง	รวม ประชากร	จำนวน ครัวเรือน	จำนวน ประชากร ชาย	จำนวน ประชากร หญิง	รวม ประชากร
หมู่ที่ ๑ บ้านบึงคล้า	๑๙๓	๓๓๓	๓๓๘	๖๗๑	๑๙๔	๓๓๑	๓๔๑	๖๗๒
หมู่ที่ ๒ บ้านบึงคล้า	๒๓๐	๔๗๗	๔๗๒	๙๔๙	๒๓๒	๔๗๓	๔๘๐	๙๕๓
หมู่ที่ ๓ บ้านบึงคล้า	๑๔๗	๒๗๔	๒๘๙	๕๖๓	๑๕๐	๒๗๖	๒๙๙	๕๗๕
หมู่ที่ ๔ บ้านห้วยนา	๒๔๕	๓๗๐	๓๘๗	๗๕๗	๒๕๐	๓๖๓	๓๙๔	๗๕๗
หมู่ที่ ๕ บ้านบึงคล้า	๒๓๓	๒๕๐	๒๕๔	๕๐๔	๒๓๘	๒๔๓	๒๕๑	๔๙๔
หมู่ที่ ๖ บ้านหนองคัน	๒๑๙	๓๗๖	๔๐๖	๗๘๒	๒๒๐	๓๗๑	๔๐๓	๗๗๔
หมู่ที่ ๗ บ้านปากห้วยด่าน	๑๘๔	๓๔๖	๓๓๔	๖๘๐	๑๘๔	๓๔๔	๓๓๕	๖๗๙
หมู่ที่ ๘ บ้านกุดกุ่ม	๙๗	๑๔๓	๑๗๖	๓๑๙	๙๘	๑๔๓	๑๗๖	๓๑๙
หมู่ที่ ๙ บ้านโพธิ์ทอง	๑๐๙	๑๘๔	๑๙๖	๓๘๐	๑๐๙	๑๘๒	๑๙๗	๓๗๙
หมู่ที่ ๑๐ บ้านตรุบลาน	๙๙	๑๗๑	๑๖๙	๓๔๐	๙๙	๑๗๗	๑๖๗	๓๔๔
หมู่ที่ ๑๑ บ้านร่องกอก	๑๔๙	๒๗๓	๒๓๒	๕๐๕	๑๕๒	๒๗๔	๒๓๗	๕๑๑
หมู่ที่ ๑๒ บ้านดงลาน	๑๔๑	๒๗๖	๒๖๔	๕๔๐	๑๔๑	๒๗๑	๒๖๖	๕๓๗
หมู่ที่ ๑๓ บ้านโนนแดง	๑๘๕	๓๑๒	๓๓๗	๖๔๙	๑๘๗	๓๒๕	๓๓๕	๖๖๐
หมู่ที่ ๑๔ บ้านบึงคล้าใต้	๑๒๕	๒๒๗	๒๕๕	๔๘๒	๑๒๖	๒๒๘	๒๕๒	๔๘๐
รวม	๒,๓๕๖	๔,๐๑๒	๔,๑๐๙	๘,๑๒๑	๒,๓๘๐	๔,๐๐๑	๔,๑๓๓	๘,๑๓๔

หมู่บ้าน	ข้อมูล ณ วันที่ ๘ ตุลาคม ๒๕๖๑				การคาดการณ์ในปี พ.ศ. ๒๕๖๒			
	จำนวน ครัวเรือน	จำนวน ประชากร ชาย	จำนวน ประชากร หญิง	รวม ประชากร	จำนวน ครัวเรือน	จำนวน ประชากร ชาย	จำนวน ประชากร หญิง	รวม ประชากร
หมู่ที่ ๑ บ้านบึงคล้า	๑๙๕	๓๒๓	๓๔๔	๖๖๗	เมื่อสิ้น	เมื่อสิ้น	เมื่อสิ้น	เมื่อสิ้น
หมู่ที่ ๒ บ้านบึงคล้า	๒๓๘	๔๗๘	๔๗๔	๙๕๒	ปีงบประมาณ	ปีงบประมาณ	ปีงบประมาณ	ปีงบประมาณ
หมู่ที่ ๓ บ้านบึงคล้า	๑๕๑	๒๗๖	๓๐๒	๕๗๘	พ.ศ. ๒๕๖๒	พ.ศ. ๒๕๖๒	พ.ศ. ๒๕๖๒	พ.ศ. ๒๕๖๒
หมู่ที่ ๔ บ้านห้วยนา	๒๕๘	๓๖๓	๔๐๑	๗๖๔	คาดว่า	คาดว่า	คาดว่า	คาดว่า
หมู่ที่ ๕ บ้านบึงคล้า	๒๓๙	๒๔๔	๒๔๖	๔๙๐	จำนวน	จำนวน	จำนวน	จำนวนรวม
หมู่ที่ ๖ บ้านหนองคัน	๒๒๑	๓๖๗	๔๐๕	๗๗๒	ครัวเรือนใน	ประชากร	ประชากร	ของ
หมู่ที่ ๗ บ้านปากห้วยด่าน	๑๘๗	๓๔๖	๓๓๕	๖๘๑	พื้นที่ตำบล	ชายในพื้นที่	หญิงในพื้นที่	ประชากรใน
หมู่ที่ ๘ บ้านกุดกุ่ม	๑๐๒	๑๔๗	๑๗๕	๓๒๒	บึงคล้าจะมี	ตำบลบึงคล้า	ตำบลบึงคล้า	พื้นที่ตำบล
หมู่ที่ ๙ บ้านโพธิ์ทอง	๑๐๙	๑๗๓	๑๙๓	๓๖๖	จำนวน	จะมีจำนวน	จะมีจำนวน	บึงคล้าจะมี
หมู่ที่ ๑๐ บ้านตรุบลาน	๑๐๑	๑๖๗	๑๖๔	๓๓๑	เพิ่มขึ้น	ลดลง	เพิ่มขึ้น	จำนวนลดลง
หมู่ที่ ๑๑ บ้านร่องกอก	๑๕๔	๒๗๑	๒๓๓	๕๐๔	เนื่องจาก	เนื่องจาก	เนื่องจาก	เนื่องจากมี
หมู่ที่ ๑๒ บ้านดงลาน	๑๔๓	๒๗๒	๒๖๗	๕๓๙	จำนวน	จำนวน	จำนวน	อัตราการ
หมู่ที่ ๑๓ บ้านโนนแดง	๑๘๘	๓๒๑	๓๓๗	๖๕๘	ครัวเรือน	ประชากร	ประชากร	ตายเพิ่มขึ้น
หมู่ที่ ๑๔ บ้านบึงคล้าใต้	๑๒๗	๒๒๙	๒๖๒	๔๙๑	เพิ่มขึ้นตลอด	ชายลดลง	หญิงเพิ่มขึ้น	ประกอบกับ
รวม	๒,๔๑๓	๓,๙๗๗	๔,๑๓๘	๘,๑๑๕	๓ ปีที่ผ่านมา	ตลอด ๓ ปีที่	ตลอด ๓ ปีที่	อัตราการเกิด
					ผ่านมา	ผ่านมา	ผ่านมา	ลดลง

๓.๒ ช่วงอายุและจำนวนประชากร (ข้อมูล ณ วันที่ ๙ ตุลาคม ๒๕๖๑)

ช่วงอายุ	เพศชาย	เพศหญิง	รวม
อายุต่ำกว่า ๑๘ ปี	๘๐๙	๗๒๘	๑,๕๓๗
อายุ ๑๘ - ๖๐ ปี	๒,๕๖๔	๒,๖๐๘	๕,๑๗๒
อายุตั้งแต่ ๖๑ ปี ขึ้นไป	๕๙๙	๘๐๒	๑,๔๐๑
รวม	๓,๙๗๒	๔,๑๓๘	๘,๑๑๐

๔. สภาพทางสังคม

๔.๑ การศึกษา

ในเขตพื้นที่ตำบลบุงคล้ามีสถานศึกษาตั้งอยู่ในเขตพื้นที่รับผิดชอบ ดังนี้

- (๑) โรงเรียนประถมศึกษา จำนวน ๓ แห่ง ดังนี้
 - โรงเรียนบ้านบุงคล้า ตั้งอยู่หมู่ที่ ๕ บ้านบุงคล้า
 - โรงเรียนบ้านหวนา ตั้งอยู่หมู่ที่ ๔ บ้านหวนา
 - โรงเรียนบ้านหนองคัน ตั้งอยู่หมู่ที่ ๖ บ้านหนองคัน
- (๒) โรงเรียนอาชีวศึกษา จำนวน ๑ แห่ง ดังนี้
 - วิทยาลัยเกษตรและเทคโนโลยีเพชรบูรณ์ ตั้งอยู่หมู่ที่ ๕ บ้านบุงคล้า
- (๓) ศูนย์พัฒนาเด็กเล็ก จำนวน ๑ แห่ง ดังนี้
 - ศูนย์พัฒนาเด็กเล็กตำบลบุงคล้า ตั้งอยู่หมู่ที่ ๕ บ้านบุงคล้า
- (๔) ศูนย์การเรียนชุมชน จำนวน ๑ แห่ง ดังนี้
 - ศูนย์การเรียนรู้ด้านพลังงานทดแทน หมู่ที่ ๑๓ บ้านโนนแดง
- (๕) ศูนย์การศึกษานอกระบบและการศึกษาตามอัธยาศัย จำนวน ๑ แห่ง ดังนี้
 - ศูนย์การศึกษานอกระบบและการศึกษาตามอัธยาศัยตำบลบุงคล้า ตั้งอยู่หมู่ที่ ๑

บ้านบุงคล้า

๔.๒ สาธารณสุข

ในเขตพื้นที่ตำบลบุงคล้ามีสถานพยาบาลทั้งของรัฐบาลและเอกชนที่ตั้งอยู่ในเขตพื้นที่รับผิดชอบ ดังนี้

- (๑) โรงพยาบาลส่งเสริมสุขภาพตำบล จำนวน ๒ แห่ง ดังนี้
 - โรงพยาบาลส่งเสริมสุขภาพตำบลหวนา ตั้งอยู่หมู่ที่ ๑ บ้านบุงคล้า
 - โรงพยาบาลส่งเสริมสุขภาพตำบลหนองคัน ตั้งอยู่หมู่ที่ ๑๒ บ้านดงลาน
- (๒) สถานพยาบาลเอกชน จำนวน ๔ แห่ง ดังนี้
 - ร้านขายยา ตั้งอยู่หมู่ที่ ๑ บ้านบุงคล้า
 - ร้านขายยา ตั้งอยู่หมู่ที่ ๕ บ้านบุงคล้า
 - เนตรนภาคลินิก ตั้งอยู่หมู่ที่ ๕ บ้านบุงคล้า
 - บุงคล้าคลินิกการแพทย์และการผดุงครรภ์ ตั้งอยู่หมู่ที่ ๕ บ้านบุงคล้า

อันดับความสำคัญของปัญหาสาธารณสุขตำบลบึงคล้า (ข้อมูล ณ วันที่ ๙ ตุลาคม ๒๕๖๑)

ลำดับ	ปัญหาสาธารณสุข	หมายเหตุ
๑	โรคไข้เลือดออก	
๒	โรคเบาหวาน	
๓	โรคความดันโลหิตสูง	
๔	โรคมะเร็ง	
๕	หญิงตั้งครรภ์และคลอดบุตรอายุน้อยกว่า ๒๐ ปี	

๔.๓ อาชญากรรม

ปัญหาอาชญากรรมต่างๆ ในพื้นที่ตำบลบึงคล้าไม่ปรากฏปัญหาอาชญากรรมที่รุนแรง มีแต่ปัญหาเล็กน้อยน้อยบ้าง

๔.๔ ยาเสพติด

ปัญหายาเสพติดในพื้นที่ตำบลบึงคล้า ส่วนใหญ่เป็นปัญหาในกลุ่มผู้เสพ ซึ่งส่วนใหญ่จะเป็นกลุ่มเสี่ยงที่เป็นกลุ่มวัยรุ่นที่ไม่ได้เรียนหนังสือและกลุ่มวัยทำงาน และส่วนใหญ่ได้เข้ารับการบำบัดฟื้นฟูและไม่มีพฤติกรรมกลับมาเสพยา ส่วนปัญหากลุ่มผู้ค้ายังไม่พบเบาะแสในพื้นที่ตำบลบึงคล้าแต่อย่างใด

๔.๕ การสังคมสงเคราะห์

ในพื้นที่ตำบลบึงคล้าประชาชนได้มีการรวมตัวกันจัดตั้งกองทุนต่างๆ เพื่อจัดสวัสดิการในการส่งเสริมคุณภาพชีวิตให้แก่ประชาชนในพื้นที่รับผิดชอบของแต่ละหมู่บ้าน ดังนี้

- (๑) กองทุนเงินล้าน
- (๒) ฅาปนกิจหมู่บ้าน
- (๓) กองทุนสวัสดิการชุมชนตำบลบึงคล้า (ในความรับผิดชอบขององค์การบริหารส่วนตำบลบึงคล้า)

(๔) กองทุนธนาคารวิสาหกิจชุมชนตำบลบึงคล้า (ในความรับผิดชอบขององค์การบริหารส่วนตำบลบึงคล้า)

๕. ระบบบริการพื้นฐาน

๕.๑ การคมนาคมขนส่ง

การคมนาคมขนส่งที่อยู่ในเขตพื้นที่รับผิดชอบขององค์การบริหารส่วนตำบลบึงคล้ามีดังนี้

- (๑) ถนนลาดยางในความรับผิดชอบของกรมทางหลวง จำนวน ๑๐,๘๙๕ เมตร
 - (๒) ถนนลาดยางในความรับผิดชอบของกรมทางหลวงชนบท จำนวน ๑๔,๖๘๔ เมตร
 - (๓) ถนนลาดยางในความรับผิดชอบของ อบต. บึงคล้า จำนวน ๑๕,๐๔๒ เมตร
- รวมถนนลาดยางทั้งสิ้น จำนวน ๔๐,๖๒๑ เมตร
- (๔) ถนนคอนกรีตเสริมเหล็กในความรับผิดชอบของ อบต. บึงคล้า จำนวน ๒๐,๗๕๒ เมตร
 - (๕) ถนนลูกรังในความรับผิดชอบของ อบต. บึงคล้า จำนวน ๘,๖๑๐ เมตร
- รวมถนนที่อยู่ในความรับผิดชอบขององค์การบริหารส่วนตำบลบึงคล้าทั้งสิ้น จำนวน

๖๙,๙๘๓ เมตร ครอบคลุมทุกหมู่บ้าน ทุกหลังคาเรือน

๕.๒ การไฟฟ้า

เขตพื้นที่รับผิดชอบขององค์การบริหารส่วนตำบลบึงคล้าใช้ไฟฟ้าจากการไฟฟ้าส่วนภูมิภาค อำเภอหล่มสัก โดยประชาชนมีไฟฟ้าใช้ครอบคลุมทุกครัวเรือน

๕.๓ การประปา

พื้นที่ตำบลบุงคล้ามีระบบประปาหมู่บ้านทั้งสิ้น ๑๗ แห่ง บริหารจัดการโดยคณะกรรมการประปาหมู่บ้าน ๑๖ แห่ง และบริหารจัดการโดยองค์การบริหารส่วนตำบลบุงคล้า ๑ แห่ง ครอบคลุมพื้นที่ให้บริการทั้ง ๑๔ หมู่บ้าน ดังนี้

ลำดับ	ประปาหมู่บ้าน	พื้นที่ให้บริการ (หมู่ที่)	จำนวนผู้ใช้น้ำ
๑	วัดเก่า	๑,๒,๓	๓๑๐
๒	บุงคล้า	๓	๙๕
๓	หัวนา	๔	๑๓๔
๔	ดงหนองสระ	๔	๓๑
๕	บุงคล้า	๕	๑๕๕
๖	หนองคัน	๖	๖๘
๗	ท้ายบ้าน	๖	๗๔
๘	ปากห้วยด่าน	๗	๙๕
๙	โพธิ์ทอง	๙	๘๘
๑๐	ตรุบลาน	๑๐	๕๒
๑๑	วัดอินทร์ประสาน	๑๐	๔๐
๑๒	ร่องกอก	๑๑	๘๕
๑๓	นายจ๊ก	๑๑	๑๕
๑๔	ดงลาน	๑๒	๙๘
๑๕	โนนแดง	๑๓	๙๒
๑๖	บุงคล้าใต้	๑๔	๙๗
๑๗	ประปาตำบล	๕,๖,๗,๘,๙,๑๒,๑๓,๑๔,	๑๑๘
รวม			๑,๖๔๗

จากข้อมูลระบบประปาภายในตำบลบุงคล้า พบว่าราษฎรส่วนใหญ่ใช้น้ำประปาในการอุปโภคบริโภค ร้อยละ ๖๒ และครัวเรือนที่มีปัญหาขาดแคลนน้ำอุปโภคบริโภค ถึงร้อยละ ๖๑ ของราษฎรทั้งตำบล

๕.๔ โทรศัพท์

ประชาชนในพื้นที่ตำบลบุงคล้ามีโทรศัพท์ใช้ครอบคลุมทุกครัวเรือน โดยส่วนใหญ่จะเป็นระบบโทรศัพท์มือถือ ส่วนโทรศัพท์สาธารณะก็ยังคงมีให้บริการตามจุดต่างๆ ของหมู่บ้านครอบคลุมทั้ง ๑๔ หมู่บ้าน รวมจำนวนทั้งสิ้น ๒๙ ตู้

๕.๕ ไปรษณีย์หรือการสื่อสารหรือการขนส่ง และวัสดุ ครุภัณฑ์

ในพื้นที่ตำบลบุงคล้ามีที่ทำการไปรษณีย์ประจำตำบลบุงคล้า จำนวน ๑ แห่ง ตั้งอยู่ในพื้นที่หมู่ที่ ๕ บ้านบุงคล้า ซึ่งเปิดให้บริการประชาชนครอบคลุมทั้ง ๑๔ หมู่บ้าน

๖. ระบบเศรษฐกิจ

๖.๑ การเกษตร

ประชาชนในพื้นที่ส่วนใหญ่ประกอบอาชีพทำการเกษตร คิดเป็นร้อยละ ๗๐ โดยส่วนใหญ่จะปลูกข้าวเป็นหลัก รองลงมาจะเป็นพืชระยะสั้น เช่น ข้าวโพด ยาสูบ กล้วย ปลี ถั่วฝักยาว พริก มะเขือและพืชผักต่างๆ ร้อยละ ๒๐ ประกอบอาชีพรับจ้างทั่วไป และร้อยละ ๑๐ ประกอบอาชีพค้าขาย รับราชการและอาชีพอื่นๆ

จากข้อมูลความจำเป็นพื้นฐาน (จปฐ.) พบว่าประชาชนในพื้นที่ตำบลบึงคล้ามีรายได้เฉลี่ยต่อครัวเรือนจำนวน ๒๑๗,๗๖๙ บาท ต่อครัวเรือนต่อปี และมีรายได้เฉลี่ยต่อคนจำนวน ๕๙,๓๒๗ บาท ต่อคนต่อปี มีรายจ่ายเฉลี่ยต่อครัวเรือนจำนวน ๑๓๑,๕๘๕ บาท ต่อครัวเรือนต่อปี และมีรายจ่ายเฉลี่ยต่อคนจำนวน ๓๕,๘๔๘ บาท ต่อคนต่อปี ซึ่งถือว่าอยู่ในสถานะที่คล่องตัวพอสมควร

๖.๒ การประมง

การทำประมงในพื้นที่ตำบลบึงคล้ามีเป็นส่วนน้อยที่ทำการประมงเพื่อการค้าขาย แต่ส่วนใหญ่จะทำการประมงเพื่อการเลี้ยงชีพ โดยอาศัยแหล่งน้ำตามธรรมชาติขนาดใหญ่ เช่น แหล่งน้ำหนองแส แหล่งน้ำกุดกุ่ม เป็นต้น

๖.๓ การปศุสัตว์

การทำปศุสัตว์ในพื้นที่ตำบลบึงคล้ามีเป็นจำนวนน้อย จากข้อมูลการสำรวจเพื่อจัดเก็บภาษีพบว่า มีผู้ประกอบการที่ทำการปศุสัตว์เพียง ๒ ราย ตั้งอยู่ในพื้นที่หมู่ที่ ๑๐ บ้านตรุบลานจำนวน ๑ ราย และตั้งอยู่ในพื้นที่หมู่ที่ ๑๓ บ้านโนนแดง จำนวน ๑ ราย

๖.๔ การบริการ

หน่วยธุรกิจที่ให้บริการในด้านต่างๆ ในพื้นที่ตำบลบึงคล้า มีดังนี้

(๑) ปั้มน้ำมัน	จำนวน ๒ แห่ง
(๒) โรงเรียน	จำนวน ๓ แห่ง
(๓) ร้านค้า	จำนวน ๕๕ แห่ง
(๔) อู่ซ่อมรถ	จำนวน ๗ แห่ง
(๕) บ้านเช่า	จำนวน ๑๐ แห่ง
(๖) โรงงานน้ำดื่ม	จำนวน ๑ แห่ง

๖.๕ การท่องเที่ยว

ในพื้นที่ตำบลบึงคล้าไม่มีแหล่งท่องเที่ยวที่ขึ้นชื่อหรือที่เป็นเอกลักษณ์ แต่องค์การบริหารส่วนตำบลบึงคล้าได้มีนโยบายในการที่จะส่งเสริมและสนับสนุน ผลักดันให้มีการดำเนินงานด้านการท่องเที่ยวในเชิงเกษตรและการใช้พลังงานทดแทน (ศูนย์เรียนรู้ด้านพลังงานทดแทน และแหล่งท่องเที่ยวเชิงเกษตรหนองน้ำหนองแส ตั้งอยู่หมู่ที่ ๑๓ บ้านโนนแดง) แหล่งเที่ยวเที่ยวเชิงประวัติศาสตร์หอดังประปาสมัยจอมพล ป.พิบูลย์สงคราม ตั้งอยู่หมู่ที่ ๕ บ้านบึงคล้า เป็นต้น

๖.๖ อุตสาหกรรม

การอุตสาหกรรมหรือการประกอบการโรงงานในพื้นที่ตำบลบึงคล้า นั้น ยังไม่ปรากฏข้อมูลการดำเนินการภาคอุตสาหกรรมในพื้นที่แต่อย่างใด

๖.๗ การพาณิชย์และกลุ่มอาชีพ

การดำเนินการพาณิชย์ในพื้นที่ตำบลบึงคล้า มีกลุ่มธุรกิจต่างๆ ในพื้นที่จำนวน ๒๘ ราย และมีกลุ่มอาชีพจำนวน ๑ กลุ่ม ได้แก่ กลุ่มสตรีสหกรณ์บ้านกุดกุ่ม ตั้งอยู่ในพื้นที่หมู่ที่ ๘ บ้านกุดกุ่ม

๖.๘ แรงงาน

ประชากรในวัยแรงงานในพื้นที่ตำบลบุงคล้ามีจำนวนทั้งสิ้น ๕,๑๗๒ คน (ข้อมูล ณ วันที่ ๙ ตุลาคม ๒๕๖๑)

๗. ศาสนา ประเพณี วัฒนธรรม

๗.๑ การนับถือศาสนา

ประชาชนในพื้นที่ตำบลบุงคล้าส่วนใหญ่นับถือศาสนาพุทธ คิดเป็นร้อยละ ๙๙ เปอร์เซ็นต์ นับถือศาสนาคริสต์ คิดเป็นร้อยละ ๑ เปอร์เซ็นต์ ในพื้นที่ตำบลบุงคล้ามีสถาบันและองค์กรทางศาสนา วัด/สำนักสงฆ์ จำนวน ๑๑ แห่ง ดังนี้

(๑) วัดศรีเมือง	ตั้งอยู่ในพื้นที่หมู่ที่ ๑ บ้านบุงคล้า
(๒) สำนักสงฆ์เสนห์อารมณ	ตั้งอยู่ในพื้นที่หมู่ที่ ๒ บ้านบุงคล้า
(๓) วัดบ้านห้วยนาและสำนักสงฆ์โนนหินปูน	ตั้งอยู่ในพื้นที่หมู่ที่ ๔ บ้านห้วยนา
(๔) สำนักสงฆ์ฌาปนสถานป่าช้า	ตั้งอยู่ในพื้นที่หมู่ที่ ๕ บ้านบุงคล้า
(๕) วัดแก้วสว่างและสำนักสงฆ์ป่าขุนศึกสงครามชัย	ตั้งอยู่ในพื้นที่หมู่ที่ ๖ บ้านหนองคัน
(๖) วัดมะเดื่องาม	ตั้งอยู่ในพื้นที่หมู่ที่ ๗ บ้านปากห้วยด่าน
(๗) วัดทุ่งสว่างนาจารย์	ตั้งอยู่ในพื้นที่หมู่ที่ ๘ บ้านกุดกุ่ม
(๘) วัดอินทร์ประสานและสำนักสงฆ์ป่าช้า	ตั้งอยู่ในพื้นที่หมู่ที่ ๑๐ บ้านตรูบลาน
(๙) วัดหลักเมืองพัฒนาราม	ตั้งอยู่ในพื้นที่หมู่ที่ ๑๑ บ้านร่องกอก
(๑๐) วัดโนนศรีแก้วและสำนักสงฆ์โคกศาลา	ตั้งอยู่ในพื้นที่หมู่ที่ ๑๒ บ้านดงลาน
(๑๑) สำนักสงฆ์โนนแดงและสำนักสงฆ์รักไทย	ตั้งอยู่ในพื้นที่หมู่ที่ ๑๓ บ้านโนนแดง

๗.๒ ประเพณีและงานประจำปี

- (๑) ประเพณีเข้าพรรษา จะจัดในช่วงเทศกาลเข้าพรรษาของทุกปี
- (๒) ประเพณีแห่ปราสาทผึ้ง จะจัดในช่วงเทศกาลออกพรรษาของทุกปี
- (๓) ประเพณีบุญพระเวศเทศน์มหาชาติ จะจัดในช่วงฤดูแล้งว่างเว้นจากการทำการเกษตร
- (๔) ประเพณีลอยกระทง จะจัดในช่วงเทศกาลลอยกระทง
- (๕) ประเพณีบุญเบิกบ้าน จะจัดในช่วงหลังเทศกาลสงกรานต์
- (๖) ประเพณีกวนข้าวทิพย์ จะจัดในช่วงหลังฤดูกาลเก็บเกี่ยวข้าว
- (๗) ประเพณีตักบาตรเทโว จะจัดในช่วงเทศกาลออกพรรษา

๗.๓ ภูมิปัญญาท้องถิ่น ภาษาถิ่น

ภูมิปัญญาท้องถิ่น

- (๑) การจักสาน
- (๒) การทำบายศรี
- (๓) การทำพวงมะโหด
- (๔) การแทงหยวก

ภาษาถิ่น

- (๑) ภาษาไทหล่ม
- (๒) ภาษาไทตั้ง

๗.๔ สินค้าพื้นเมืองและของที่ระลึก

- (๑) มะขามหวานและมะขามแปรรูป
- (๒) ขนมหอมม่วงป่าขาล
- (๓) ผลิตภัณฑ์เครื่องจักสาน

๘. ทรัพยากรธรรมชาติ

๘.๑ น้ำ

(๑) แหล่งน้ำภาคพื้นดินในพื้นที่ตำบลบึงคล้ามีพื้นที่ทั้งหมดจำนวน ๕๗๗ ไร่ ส่วนใหญ่เป็นแหล่งน้ำตามธรรมชาติที่มีคุณภาพและสิ่งแวดล้อมที่ดี มีปริมาณน้ำที่เพียงพอต่อความต้องการของประชาชนในการทำการเกษตร

(๒) แหล่งน้ำใต้ดินในพื้นที่ตำบลบึงคล้ามีปริมาณน้อยไม่เพียงพอต่อความต้องการของประชาชน และจะขาดแคลนในฤดูแล้ง

๘.๒ ป่าไม้

ลักษณะของป่าไม้ในพื้นที่ตำบลบึงคล้าส่วนใหญ่เป็นป่าไม้เบญจพรรณที่มีไม้สักเป็นไม้เด่น ขึ้นคละกับไม้ที่มีคุณค่าทางเศรษฐกิจหลายชนิด เช่น ประดู่ ชิงชัน มะค่าโมง แดง ใผ่ไร่ ใผ่ชางดอย และใผ่หก โดยมีเนื้อที่ป่าไม้ทั้งหมดจำนวน ๑๐,๐๖๐ ไร่

๘.๓ ภูเขา

พื้นที่ตำบลบึงคล้ามีภูเขาอยู่ทางทิศตะวันตกติดกับอำเภอเขาค้อ มีเนื้อที่ทั้งหมดจำนวน ๑๐,๐๖๐ ไร่ ส่วนใหญ่เป็นเนินเขาสลับซับซ้อนกันไป

๘.๔ ทรัพยากรธรรมชาติที่สำคัญขององค์กรปกครองส่วนท้องถิ่น

ทรัพยากรธรรมชาติในพื้นที่ตำบลบึงคล้าเป็นทรัพยากรธรรมชาติที่มีคุณภาพ ยังคงอยู่ในมาตรฐานของการควบคุมมลพิษ ไม่มีสารพิษตกค้างในแหล่งน้ำ และแหล่งน้ำที่สำคัญของตำบลบึงคล้า ได้แก่ แหล่งน้ำหนองแส ซึ่งใช้ในการผลิตน้ำประปาและทำเกษตรสำหรับประชาชนในพื้นที่ตำบลบึงคล้าเกือบทั้งตำบล

ส่วนที่ ๒

ยุทธศาสตร์การพัฒนากองกรปกครองส่วนท้องถิ่น

๑. ความสัมพันธ์ระหว่างแผนพัฒนาระดับมหภาค

๑.๑ แผนยุทธศาสตร์ชาติ ๒๐ ปี (พ.ศ. ๒๕๖๐ - ๒๕๗๙)

ด้วย การดำเนินงานพัฒนาที่สามารถบรรลุวิสัยทัศน์และทำให้ประเทศไทยพัฒนาไปสู่ออนาคตที่ พึ่งประสงค์นั้น จำเป็นจะต้องมีการวางแผนและกำหนดยุทธศาสตร์การพัฒนาในระยะยาวและกำหนดแนวทางการพัฒนาของทุกภาคส่วนให้ขับเคลื่อนไปในทิศทางเดียวกัน ดังนั้น จึงจำเป็นต้องกำหนดยุทธศาสตร์ชาติในระยะยาว เพื่อถ่ายทอดแนวทางการพัฒนาสู่การปฏิบัติในแต่ละช่วงเวลาอย่างต่อเนื่องและมีการบูรณาการ และสร้างความเข้าใจถึงอนาคตของประเทศไทยรวมกัน โดยส่งเสริมให้เกิดการรวมพลังของทุกภาคส่วนในสังคม ทั้งประชาชน เอกชน ประชาสังคม ในการขับเคลื่อนการพัฒนาเพื่อการสร้างและรักษาไว้ซึ่งผลประโยชน์แห่งชาติ เพื่อให้ประเทศมีขีดความสามารถในการแข่งขัน มีรายได้สูงอยู่ในกลุ่มประเทศพัฒนาแล้ว คนไทยมีความสุข อยู่ดีกินดี สังคมมีความมั่นคง เสมอภาคและเป็นธรรม

วิสัยทัศน์

“ประเทศไทยมีความมั่นคง มั่งคั่ง ยั่งยืน เป็นประเทศพัฒนาแล้ว ด้วยการพัฒนาตามหลักปรัชญาของเศรษฐกิจพอเพียง”

คติพจน์ประจำชาติ

“มั่นคง มั่งคั่ง ยั่งยืน”

ยุทธศาสตร์ชาติ

ยุทธศาสตร์ชาติที่จะใช้เป็นกรอบแนวทางในการพัฒนาในระยะ ๒๐ ปี จะประกอบด้วย ๖ ยุทธศาสตร์ ดังนี้

๑. ยุทธศาสตร์ด้านความมั่นคง

กรอบแนวทางการพัฒนา

(๑) การเสริมสร้างความมั่นคงของสถาบันหลักและการปกครองระบอบประชาธิปไตยอันมีพระมหากษัตริย์ทรงเป็นประมุข

(๒) การปฏิรูปกลไกการบริหารประเทศและพัฒนาความมั่นคงทางการเมือง ขจัดคอร์รัปชัน สร้างความเชื่อมั่นในกระบวนการยุติธรรม

(๓) การรักษาความมั่นคงภายในและความสงบเรียบร้อยภายใน ตลอดจนการบริหารจัดการความมั่นคงชายแดนและชายฝั่งทะเล

(๔) การพัฒนาระบบกลไก มาตรการและความร่วมมือระหว่างประเทศทุกระดับ และรักษาคุณภาพความสัมพันธ์กับประเทศมหาอำนาจ เพื่อป้องกันและแก้ไขปัญหาความมั่นคงรูปแบบใหม่

(๕) การพัฒนาเสริมสร้างศักยภาพการป้องกันประเทศ การรักษาความสงบเรียบร้อยภายในประเทศ สร้างความร่วมมือกับประเทศเพื่อนบ้านและมิตรประเทศ

(๖) การพัฒนาระบบการเตรียมพร้อมแห่งชาติ และระบบบริหารจัดการภัยพิบัติรักษาความมั่นคงของฐานทรัพยากรธรรมชาติสิ่งแวดล้อม

(๗) การปรับกระบวนการทำงานของกลไกที่เกี่ยวข้องจากแนวตั้งสู่แนวระนาบมากขึ้น

๒. ยุทธศาสตร์ด้านการสร้างความสามารถในการแข่งขัน

กรอบแนวทางการพัฒนา

(๑) การพัฒนาสมรรถนะทางเศรษฐกิจ ได้แก่ การรักษาเสถียรภาพเศรษฐกิจและสร้างความเชื่อมั่น การส่งเสริมการค้าและการลงทุนที่อยู่บนการแข่งขันที่เป็นธรรมและรับผิดชอบต่อสังคม ตลอดจนการพัฒนาประเทศสู่ความเป็นชาติการค้า เพื่อให้ได้ประโยชน์จากห่วงโซ่มูลค่าในภูมิภาค และเป็นการยกระดับไปสู่ส่วนบนของห่วงโซ่มูลค่ามากขึ้น

(๒) การพัฒนาภาคการผลิตและบริการบนฐานของการพัฒนานวัตกรรมและมีความเป็นมิตรต่อสิ่งแวดล้อม โดยมีการใช้ดิจิทัลและการค้าที่เข้มข้นเพื่อสร้างมูลค่าเพิ่มและขยายกิจกรรม การผลิตและบริการ โดยมุ่งสู่ความเป็นเลิศในระดับโลกและในระดับภูมิภาคในอุตสาหกรรมหลายสาขา และในภาคบริการที่หลากหลายตามรูปแบบการดำเนินชีวิตและการดำเนินธุรกิจที่เปลี่ยนไป รวมทั้งเป็นแหล่งอาหารคุณภาพ สะอาดและปลอดภัยของโลก

(๓) การพัฒนาผู้ประกอบการและเศรษฐกิจชุมชน พัฒนาทักษะผู้ประกอบการยกระดับผลิตภาพแรงงานและพัฒนาวิสาหกิจขนาดกลางและขนาดย่อม (SMEs) สู่สากล และพัฒนาวิสาหกิจชุมชนและสถาบันเกษตรกร

(๔) การพัฒนาพื้นที่เศรษฐกิจพิเศษและเมือง พัฒนาเขตเศรษฐกิจพิเศษชายแดน และพัฒนาระบบเมืองศูนย์กลางความเจริญ จัดระบบผังเมืองที่มีประสิทธิภาพและมีส่วนร่วม มีการจัดการสิ่งแวดล้อมเมือง และโครงสร้างพื้นฐานทางสังคมและเศรษฐกิจที่สอดคล้องกับศักยภาพ

(๕) การลงทุนพัฒนาโครงสร้างพื้นฐานในด้านการขนส่ง ด้านพลังงาน ระบบเทคโนโลยีสารสนเทศและการสื่อสาร และการวิจัยและพัฒนา

(๖) การเชื่อมโยงกับภูมิภาคและเศรษฐกิจโลก สร้างความเป็นหุ้นส่วนการพัฒนานานาชาติ ส่งเสริมความร่วมมือกับนานาชาติในการสร้างความมั่นคงด้านต่างๆ เพิ่มบทบาทของไทยในองค์กรระหว่างประเทศ รวมถึงสร้างองค์ความรู้ด้านการต่างประเทศ

๓. ยุทธศาสตร์การพัฒนาและเสริมสร้างศักยภาพคน

กรอบแนวทางการพัฒนา

- (๑) การพัฒนาศักยภาพคนตลอดช่วงชีวิต ให้สนับสนุนการเจริญเติบโตของประเทศ
- (๒) การยกระดับคุณภาพการศึกษาและการเรียนรู้ให้มีคุณภาพเท่าเทียมและทั่วถึง
- (๓) การปลูกฝังระเบียบวินัย คุณธรรม จริยธรรม ค่านิยมที่พึงประสงค์
- (๔) การสร้างเสริมให้คนมีสุขภาพที่ดี
- (๕) การสร้างความอยู่ดีมีสุขของครอบครัวไทยเสริมสร้างบทบาทของสถาบันครอบครัวในการบ่มเพาะจิตใจให้เข้มแข็ง

๔. ยุทธศาสตร์ด้านการสร้างโอกาสความเสมอภาคและเท่าเทียมกันทางสังคม

กรอบแนวทางการพัฒนา

- (๑) การสร้างความมั่นคงและการลดความเหลื่อมล้ำทางด้านเศรษฐกิจและสังคม
- (๒) การพัฒนาระบบบริการและระบบบริหารจัดการสุขภาพ
- (๓) การสร้างสภาพแวดล้อมและนวัตกรรมที่เอื้อต่อการดำรงชีวิตในสังคมสูงวัย
- (๔) การสร้างความเข้มแข็งของสถาบันทางสังคม ทูตทางวัฒนธรรมและความเข้มแข็งของชุมชน
- (๕) การพัฒนาการสื่อสารมวลชนให้เป็นกลไกในการสนับสนุนการพัฒนา

**๕. ยุทธศาสตร์ด้านการสร้างการเติบโตบนคุณภาพชีวิตที่เป็นมิตรต่อสิ่งแวดล้อม
กรอบแนวทางการพัฒนา**

(๑) การจัดระบบอนุรักษ์ ฟื้นฟูและป้องกันการทำลายทรัพยากรธรรมชาติ
(๒) การวางระบบบริหารจัดการน้ำให้มีประสิทธิภาพทั้ง ๒๕ ลุ่มน้ำเน้นการปรับระบบ
การบริหารจัดการอุทกภัยอย่างบูรณาการ

(๓) การพัฒนาและใช้พลังงานที่เป็นมิตรกับสิ่งแวดล้อม

(๔) การพัฒนาเมืองอุตสาหกรรมเชิงนิเวศและเมืองที่เป็นมิตรกับสิ่งแวดล้อม

(๕) การร่วมลดปัญหาโลกร้อนและปรับตัวให้พร้อมกับการเปลี่ยนแปลงสภาพ

ภูมิอากาศ

(๖) การใช้เครื่องมือทางเศรษฐศาสตร์และนโยบายการคลังเพื่อสิ่งแวดล้อม

**๖. ยุทธศาสตร์ด้านการปรับสมดุลและพัฒนาระบบการบริหารจัดการภาครัฐ
กรอบแนวทางการพัฒนา**

(๑) การปรับปรุงโครงสร้าง บทบาท ภารกิจของหน่วยงานภาครัฐให้มีขนาดที่
เหมาะสม

(๒) การวางระบบบริหารราชการแบบบูรณาการ

(๓) การพัฒนาระบบบริหารจัดการกำลังคนและพัฒนาบุคลากรภาครัฐ

(๔) การต่อต้านการทุจริตและประพฤติมิชอบ

(๕) การปรับปรุงกฎหมายและระเบียบต่างๆ ให้ทันสมัย เป็นธรรมและเป็นสากล

(๖) การพัฒนาระบบการให้บริการประชาชนของหน่วยงานภาครัฐ

(๗) การปรับปรุงการบริหารจัดการรายได้และรายจ่ายของภาครัฐ

๑.๒ แผนพัฒนาเศรษฐกิจและสังคมแห่งชาติ ฉบับที่ ๑๒

แผนพัฒนาเศรษฐกิจและสังคมแห่งชาติ ฉบับที่ ๑๒ เป็นแผนพัฒนาประเทศในระยะ ๕ ปี (พ.ศ. ๒๕๖๐ - ๒๕๖๔) ซึ่งแปลงยุทธศาสตร์ชาติระยะ ๒๐ ปี (พ.ศ. ๒๕๖๐ - ๒๕๗๙) สู่การปฏิบัติ อย่างเป็นรูปธรรม ดังนั้น ทิศทางการพัฒนาของแผนพัฒนาฯ ฉบับที่ ๑๒ จึงมุ่งเตรียมความพร้อมและวางรากฐานในการยกระดับประเทศไทยให้เป็นประเทศที่พัฒนาแล้ว มีความมั่นคง มั่งคั่ง ยั่งยืน ด้วยการพัฒนาตามปรัชญาของเศรษฐกิจพอเพียง

ประเด็นยุทธศาสตร์

๑. ยุทธศาสตร์การเสริมสร้างและพัฒนาศักยภาพทุนมนุษย์

๑.๑ เป้าหมายการพัฒนา

๑.๑.๑ คนไทยส่วนใหญ่มีทัศนคติและพฤติกรรมตามบรรทัดฐานที่ดีของสังคมเพิ่มขึ้น

๑.๑.๒ คนในสังคมไทยทุกช่วงวัยมีทักษะ ความรู้ และความสามารถเพิ่มขึ้น

๑.๑.๓ คนไทยได้รับการศึกษาที่มีคุณภาพสูงตามมาตรฐานสากลและสามารถเรียนรู้ด้วยตนเองอย่างต่อเนื่อง

๑.๑.๔ คนไทยมีสุขภาวะที่ดีขึ้น

๑.๑.๕ สถาบันทางสังคมมีความเข้มแข็งและมีส่วนร่วมในการพัฒนาประเทศเพิ่มขึ้น

โดยเฉพาะสถาบันครอบครัว สถาบันการศึกษา สถาบันทางศาสนา ชุมชน สื่อมวลชน และภาคเอกชน

๑.๒ แนวทางการพัฒนา

๑.๒.๑ ปรับเปลี่ยนค่านิยมคนไทยให้มีคุณธรรม จริยธรรม มีวินัย จิตสาธารณะ และพฤติกรรมที่พึงประสงค์

๑.๒.๒ พัฒนาศักยภาพคนให้มีทักษะความรู้และความสามารถในการดำรงชีวิตอย่างมีคุณค่า

๑.๒.๓ ยกย่องคุณภาพการศึกษาและการเรียนรู้ตลอดชีวิต

๑.๒.๔ ลดปัจจัยเสี่ยงด้านสุขภาพและให้ทุกภาคส่วนคำนึงถึงผลกระทบต่อสุขภาพ

๑.๒.๕ เพิ่มประสิทธิภาพการบริหารจัดการและลดค่าใช้จ่ายในระบบสุขภาพภาครัฐ

๑.๒.๖ พัฒนาระบบการดูแลและสร้างสภาพแวดล้อมที่เหมาะสมกับสังคมสูงวัย

๑.๒.๗ ผลักดันให้สถาบันทางสังคมมีส่วนร่วมพัฒนาประเทศอย่างเข้มแข็ง

๒. ยุทธศาสตร์การสร้างความเป็นธรรมและลดความเหลื่อมล้ำในสังคม

๒.๑ เป้าหมายการพัฒนา

๒.๑.๑ ลดปัญหาความเหลื่อมล้ำด้านรายได้ของกลุ่มคนที่มีฐานะทางเศรษฐกิจสังคมที่แตกต่างกัน และแก้ไขปัญหาความยากจน

๒.๑.๒ เพิ่มโอกาสการเข้าถึงบริการพื้นฐานทางสังคมของภาครัฐ

๒.๑.๓ เพิ่มศักยภาพชุมชนและเศรษฐกิจฐานรากให้มีความเข้มแข็ง เพื่อให้ชุมชนพึ่งพาตนเองและได้รับส่วนแบ่งผลประโยชน์ทางเศรษฐกิจมากขึ้น

๒.๒ แนวทางการพัฒนา

๒.๒.๑ การเพิ่มโอกาสให้กับกลุ่มเป้าหมายประชากรร้อยละ ๔๐ ที่มีรายได้ต่ำสุดให้สามารถเข้าถึงบริการที่มีคุณภาพของรัฐและมีอาชีพ

๒.๒.๒ การกระจายการให้บริการภาครัฐทั้งด้านการศึกษา สาธารณสุข และสวัสดิการที่มีคุณภาพให้ครอบคลุมและทั่วถึง

๒.๒.๓ การเสริมสร้างศักยภาพชุมชน การพัฒนาเศรษฐกิจชุมชน และการสร้างความเข้มแข็งการเงินฐานรากตามหลักปรัชญาของเศรษฐกิจพอเพียงเพื่อให้ชุมชนสามารถพึ่งพาตนเองได้ มีสิทธิในการจัดการทุน ที่ดินและทรัพยากรภายในชุมชน

๓. ยุทธศาสตร์การสร้างความเข้มแข็งทางเศรษฐกิจและแข่งขันได้อย่างยั่งยืน

๓.๑ เป้าหมายการพัฒนา

๓.๑.๑ เศรษฐกิจขยายตัวอย่างมีเสถียรภาพและยั่งยืน

๓.๑.๒ การสร้างความเข้มแข็งให้เศรษฐกิจรายสาขา

๓.๒ แนวทางการพัฒนา

๓.๒.๑ การบริหารจัดการเศรษฐกิจส่วนรวม

๓.๒.๒ การเสริมสร้างและพัฒนาขีดความสามารถในการแข่งขันของภาคการผลิตและ

บริการ

๔. ยุทธศาสตร์การเติบโตที่เป็นมิตรกับสิ่งแวดล้อมเพื่อการพัฒนาอย่างยั่งยืน

๔.๑ เป้าหมายการพัฒนา

๔.๑.๑ การรักษาและฟื้นฟูฐานทรัพยากรธรรมชาติเพิ่มพื้นที่ป่าไม้เป็นร้อยละ ๔๐ ของพื้นที่ประเทศ แบ่งเป็นพื้นที่ป่าเพื่อการอนุรักษ์ร้อยละ ๒๕ และพื้นที่ป่าเศรษฐกิจ ร้อยละ ๑๕ พื้นที่ป่าชายเลนเพิ่มจาก ๑.๕๓ ล้านไร่ เป็น ๑.๕๘ ล้านไร่ มีการแก้ไขปัญหาการบุกรุกที่ดินของรัฐและลดการสูญเสียความหลากหลายทางชีวภาพ

๔.๑.๒ สร้างความมั่นคงและบริหารจัดการทรัพยากรน้ำทั้งระบบให้มีประสิทธิภาพ บริหารจัดการน้ำในระดับลุ่มน้ำให้มีความสมดุลระหว่างความต้องการใช้น้ำทุกกิจกรรมกับปริมาณน้ำต้นทุน เพิ่มพื้นที่ชลประทานปีละ ๓๕๐,๐๐๐ ไร่ ควบคู่กับการเพิ่มประสิทธิภาพการใช้น้ำทั้งภาคการผลิตและการบริโภค ป้องกันและลดความเสียหายจากอุทกภัยและภัยแล้ง

๔.๑.๓ การบริหารจัดการสิ่งแวดล้อมและลดมลพิษ ขยะมูลฝอยชุมชนได้รับการจัดการอย่างถูกต้องและนำไปใช้ประโยชน์ไม่น้อยกว่าร้อยละ ๗๕ ของเสียอันตรายชุมชนได้รับการกำจัดไม่น้อยกว่าร้อยละ ๓๐ ภาคอุตสาหกรรมที่เป็นอันตรายทั้งหมดเข้าสู่ระบบการจัดการที่ถูกต้อง ฟื้นฟูแหล่งน้ำผิวดินให้มีคุณภาพในเกณฑ์ดี และแก้ไขปัญหาวิกฤติหมอกควัน

๔.๑.๔ เพิ่มประสิทธิภาพการลดก๊าซเรือนกระจกและขีดความสามารถในการปรับตัวต่อการเปลี่ยนแปลงสภาพภูมิอากาศ การปล่อยก๊าซเรือนกระจกในภาคพลังงานและคมนาคมขนส่งลดลงภายในปี ๒๕๖๓ ไม่น้อยกว่าร้อยละ ๗ ของการปล่อยในกรณีปกติ มีกลไกจัดการเพื่อลดผลกระทบจากการเปลี่ยนแปลงสภาพภูมิอากาศในด้านต่างๆ หรือในพื้นที่ หรือสาขาที่มีความเสี่ยงจะได้รับผลกระทบสูง

๔.๑.๕ เพิ่มประสิทธิภาพการบริหารจัดการเพื่อลดความเสี่ยงจากภัยพิบัติความสูญเสียในชีวิตและทรัพย์สินที่เกิดจากสาธารณภัยลดลง

๔.๒ แนวทางการพัฒนา

๔.๒.๑ การรักษาฟื้นฟูทรัพยากรธรรมชาติสร้างสมดุลของการอนุรักษ์และใช้ประโยชน์อย่างยั่งยืนและเป็นธรรม

๔.๒.๒ เพิ่มประสิทธิภาพการบริหารจัดการทรัพยากรน้ำเพื่อให้เกิดความมั่นคง สมดุล และยั่งยืน

๔.๒.๓ แก้ไขปัญหาวิกฤตสิ่งแวดล้อม

๔.๒.๔ ส่งเสริมการผลิตและการบริโภคที่เป็นมิตรกับสิ่งแวดล้อม

๔.๒.๕ สนับสนุนการลดการปล่อยก๊าซเรือนกระจก และเพิ่มขีดความสามารถในการปรับตัวต่อการเปลี่ยนแปลงสภาพภูมิอากาศ

๔.๒.๖ บริหารจัดการเพื่อลดความเสี่ยงด้านภัยพิบัติ

๔.๒.๗ พัฒนาระบบการบริหารจัดการและกลไกแก้ไขปัญหาความขัดแย้งด้านทรัพยากรธรรมชาติและสิ่งแวดล้อม

๔.๒.๘ การพัฒนาความร่วมมือด้านสิ่งแวดล้อมระหว่างประเทศ

๕. ยุทธศาสตร์การเสริมสร้างความมั่นคงแห่งชาติเพื่อการพัฒนาประเทศสู่ความมั่นคง และยั่งยืน

๕.๑ เป้าหมายการพัฒนา

๕.๑.๑ ปกป้องและเชิดชูสถาบันพระมหากษัตริย์ให้เป็นสถาบันหลักของประเทศ

๕.๑.๒ สังคมมีความสมานฉันท์ ผู้เห็นต่างทางความคิดของคนในชาติสามารถอยู่ร่วมกันได้อย่างสันติ ประชาชนมีส่วนร่วมป้องกันแก้ไขปัญหาความมั่นคง

๕.๑.๓ ประชาชนในจังหวัดชายแดนภาคใต้มีความปลอดภัยในชีวิตและทรัพย์สินมีโอกาสในการศึกษาและการประกอบอาชีพที่สร้างรายได้เพิ่มขึ้น

๕.๑.๔ ประเทศไทยมีความสัมพันธ์และความร่วมมือด้านความมั่นคงในกลุ่มประเทศสมาชิกอาเซียน มิตรประเทศ และนานาประเทศในการป้องกันภัยคุกคามในรูปแบบต่างๆ ควบคู่ไปกับการรักษาผลประโยชน์ของชาติ

๕.๑.๕ ประเทศไทยมีความพร้อมต่อการรับมือภัยคุกคามทางทหาร มีอันดับความเสี่ยงจากการก่อการร้ายต่ำกว่าอันดับที่ ๒๐ ของโลก และมีอันดับความเสี่ยงจากการโจมตีด้านไซเบอร์ในต่ำกว่าอันดับที่ ๑๐ ของโลก

๕.๑.๖ จัดทำแผนงานที่เกี่ยวข้องกับความมั่นคงที่สอดคล้องกับนโยบายการพัฒนาเศรษฐกิจ สังคม และสิ่งแวดล้อม

๕.๒ แนวทางการพัฒนา

๕.๒.๑ การรักษาความมั่นคงภายในเพื่อให้เกิดความสงบในสังคมและธำรงไว้ซึ่งสถาบันหลักของชาติ

๕.๒.๒ การพัฒนาเสริมสร้างศักยภาพการป้องกันประเทศ เพื่อเตรียมความพร้อมในการรับมือภัยคุกคามทั้งการทหารและภัยคุกคามอื่นๆ

๕.๒.๓ การส่งเสริมความร่วมมือกับต่างประเทศด้านความมั่นคง เพื่อบูรณาการความร่วมมือกับมิตรประเทศเพื่อผลประโยชน์ทางเศรษฐกิจ สังคม และการป้องกันภัยคุกคามข้ามชาติ

๕.๒.๔ การรักษาความมั่นคงและผลประโยชน์ของชาติทางทะเลเพื่อคงไว้ซึ่งประโยชน์ทางเศรษฐกิจ สังคมและความมั่นคงของชาติเหนืออาณาเขตทางทะเล

๕.๒.๕ การบริหารจัดการความมั่นคงเพื่อการพัฒนา เพื่อให้เกิดความสอดคล้องกันระหว่างแผนงานที่เกี่ยวข้องกับความมั่นคงการพัฒนาภายใต้การมีส่วนร่วมของภาคประชาชน

๖. ยุทธศาสตร์การบริหารจัดการในภาครัฐ การป้องกันการทุจริตประพฤติมิชอบและธรรมาภิบาลในสังคมไทย

๖.๑ เป้าหมายการพัฒนา

๖.๑.๑ ลดสัดส่วนค่าใช้จ่ายด้านบุคลากร และเพิ่มประสิทธิภาพการบริหารจัดการและการให้บริการของภาครัฐ และประสิทธิภาพการประกอบธุรกิจของประเทศให้อยู่ในอันดับสองของอาเซียนเมื่อสิ้นสุดแผนพัฒนาฯ ฉบับที่ ๑๒

๖.๑.๒ เพิ่มประสิทธิภาพการบริหารจัดการที่ดีขององค์กรปกครองส่วนท้องถิ่น

๖.๑.๓ เพิ่มคะแนนดัชนีภาพลักษณ์คอร์รัปชันให้อยู่สูงกว่าร้อยละ ๕๐ เมื่อสิ้นสุดแผนพัฒนาฯ ฉบับที่ ๑๒

๖.๒ แนวทางการพัฒนา

๖.๒.๑ ปรับปรุงโครงสร้างหน่วยงาน บทบาท ภารกิจ และคุณภาพบุคลากรภาครัฐให้มีความโปร่งใส ทันสมัย คล่องตัว มีขนาดที่เหมาะสม เกิดความคุ้มค่า

๖.๒.๒ ปรับปรุงกระบวนการงบประมาณ และสร้างกลไกในการติดตามตรวจสอบการเงินการคลังภาครัฐ

๖.๒.๓ เพิ่มประสิทธิภาพและยกระดับการให้บริการสาธารณะให้ได้มาตรฐานสากล

- ๖.๒.๔ เพิ่มประสิทธิภาพการบริหารจัดการให้แก่องค์กรปกครองส่วนท้องถิ่น
- ๖.๒.๕ ป้องกันและปราบปรามการทุจริตและประพฤติมิชอบ
- ๖.๒.๖ ปฏิรูปกฎหมายและกระบวนการยุติธรรมให้มีความทันสมัย เป็นธรรมและสอดคล้องกับข้อบังคับสากลหรือข้อตกลงระหว่างประเทศ

๗. ยุทธศาสตร์การพัฒนาโครงสร้างพื้นฐานและระบบโลจิสติกส์

๗.๑ เป้าหมายการพัฒนา

- ๗.๑.๑ การพัฒนาโครงสร้างพื้นฐานและระบบโลจิสติกส์ในภาพรวม
- ๗.๑.๒ การพัฒนาโครงสร้างพื้นฐานด้านระบบคมนาคมขนส่ง
- ๗.๑.๓ การพัฒนาระบบโลจิสติกส์
- ๗.๑.๔ การพัฒนาด้านพลังงาน
- ๗.๑.๕ การพัฒนาเศรษฐกิจดิจิทัล
- ๗.๑.๖ การพัฒนาด้านสาธารณูปการ (น้ำประปา)

๗.๒ แนวทางการพัฒนา

- ๗.๒.๑ การพัฒนาโครงสร้างพื้นฐานด้านคมนาคมขนส่ง
- ๗.๒.๒ การสนับสนุนการพัฒนาระบบขนส่ง
- ๗.๒.๓ การพัฒนาระบบโลจิสติกส์
- ๗.๒.๔ การพัฒนาด้านพลังงาน
- ๗.๒.๕ การพัฒนาเศรษฐกิจดิจิทัล
- ๗.๒.๖ การพัฒนาระบบน้ำประปา

๘. ยุทธศาสตร์การพัฒนาวิทยาศาสตร์ เทคโนโลยี วิจัยและนวัตกรรม

๘.๑ เป้าหมายการพัฒนา

๘.๑.๑ เพิ่มอันดับความสามารถการแข่งขันโครงสร้างพื้นฐานด้านวิทยาศาสตร์และด้านเทคโนโลยี จัดโดย IMD (International Institute of Management Development) ให้อยู่ในลำดับ ๑ ใน ๓๐

๘.๑.๒ เพิ่มสัดส่วนค่าใช้จ่ายการลงทุนเพื่อการวิจัยและพัฒนาสู่ร้อยละ ๑.๕ ของ GDP และมีสัดส่วนการลงทุนวิจัยและพัฒนาของภาคเอกชนต่อภาครัฐเป็น ๗๐:๓๐ โดยมีสัดส่วนการลงทุนวิจัยและพัฒนาในอุตสาหกรรมยุทธศาสตร์และเป้าหมายของประเทศ : งานวิจัยพื้นฐานเพื่อสร้าง/สะสมองค์ความรู้ : ระบบโครงสร้างพื้นฐาน บุคลากร และระบบมาตรฐาน เป็น ๕๕ : ๒๕ : ๒๐

๘.๑.๓ เพิ่มจำนวนบุคลากรด้านการวิจัยและพัฒนาเป็น ๒๕ คนต่อประชากร ๑๐,๐๐๐ คน

๘.๑.๔ เพิ่มโอกาสการเข้าถึงและใช้ประโยชน์ผลงานวิจัยและเทคโนโลยีพร้อมใช้ของเกษตรกรรายย่อย วิสาหกิจชุมชนและวิสาหกิจขนาดกลางและขนาดย่อม

๘.๑.๕ เพิ่มจำนวนนวัตกรรมทางสังคมและนวัตกรรมสำหรับผู้สูงอายุและผู้พิการที่ผลิตได้เองภายในประเทศ

๘.๒ แนวทางการพัฒนา

๘.๒.๑ เร่งส่งเสริมการลงทุนวิจัยและพัฒนาและผลักดันสู่การใช้ประโยชน์ในเชิงพาณิชย์และเชิงสังคม

๘.๒.๒ พัฒนาผู้ประกอบการให้เป็นผู้ประกอบการทางเทคโนโลยี (Technopreneur)

๘.๒.๓ พัฒนาสภาวะแวดล้อมของการพัฒนาวิทยาศาสตร์เทคโนโลยี วิจัยและนวัตกรรม

๙. ยุทธศาสตร์การพัฒนาภาค เมืองและพื้นที่เศรษฐกิจ

๙.๑ เป้าหมายการพัฒนา

- ๙.๑.๑ ลดช่องว่างรายได้ระหว่างภาคและมีการกระจายรายได้ที่เป็นธรรมมากขึ้น
- ๙.๑.๒ เพิ่มจำนวนเมืองศูนย์กลางของจังหวัดเป็นเมืองน่าอยู่สำหรับคนทุกกลุ่มในสังคม
- ๙.๑.๓ พื้นฐานเศรษฐกิจหลักมีระบบการผลิตที่มีประสิทธิภาพสูงและเป็นมิตรต่อ

สิ่งแวดล้อม

- ๙.๑.๔ เพิ่มมูลค่าการลงทุนในพื้นที่เศรษฐกิจใหม่บริเวณชายแดนร้อยละ ๒๐

๙.๒ แนวทางการพัฒนา

- ๙.๒.๑ การพัฒนาภาคเพื่อสร้างโอกาสทางเศรษฐกิจให้กระจายตัวอย่างทั่วถึง
- ๙.๒.๒ การพัฒนาเมือง
- ๙.๒.๓ การพัฒนาพื้นที่เศรษฐกิจ

๑๐. ยุทธศาสตร์ความร่วมมือระหว่างประเทศเพื่อการพัฒนา

๑๐.๑ เป้าหมายการพัฒนา

๑๐.๑.๑ เครือข่ายการเชื่อมโยงตามแนวระเบียงเศรษฐกิจที่ครอบคลุมและมีการใช้ประโยชน์ได้เต็มศักยภาพ

- ๑๐.๑.๒ ระบบห่วงโซ่มูลค่าในอนุภูมิภาคและภูมิภาคอาเซียนเพิ่มขึ้น

๑๐.๑.๓ ประเทศไทยเป็นฐานเศรษฐกิจ การค้าและการลงทุนที่สำคัญในภูมิภาค อนุภูมิภาค อาเซียน และเอเชีย รวมทั้งมีการพัฒนาส่วนขยายจากแนวระเบียงเศรษฐกิจในอนุภูมิภาคให้ครอบคลุมภูมิภาคอาเซียน เอเชียตะวันออก และเอเชียใต้

- ๑๐.๑.๔ ประเทศไทยเป็นหุ้นส่วนการพัฒนาที่สำคัญทั้งในทุกระดับ

๑๐.๒ แนวทางการพัฒนา

๑๐.๒.๑ พัฒนาความเชื่อมโยงด้านการคมนาคมขนส่ง โลจิสติกส์ และโทรคมนาคม ในกรอบความร่วมมืออนุภูมิภาคภายใต้แผนงาน GMS, ACMECS, IMT-GT, BIMSTEC และ JDS และ ภูมิภาคอาเซียน เพื่ออำนวยความสะดวกและลดต้นทุนด้านโลจิสติกส์

๑๐.๒.๒ พัฒนาและส่งเสริมให้ไทยเป็นฐานของการประกอบธุรกิจ การบริการและการลงทุนที่โดดเด่นในภูมิภาค

๑๐.๒.๓ การส่งเสริมการลงทุนไทยในต่างประเทศ (Outward investment) ของผู้ประกอบการไทย

๑๐.๒.๔ เปิดประตูการค้าและพัฒนาความร่วมมือกับประเทศเพื่อนบ้านในลักษณะหุ้นส่วนทางยุทธศาสตร์ทั้งในระดับอนุภูมิภาคและภูมิภาคที่มีความเสมอภาคกัน

๑๐.๒.๕ การสร้างความเป็นหุ้นส่วนการพัฒนากับประเทศในอนุภูมิภาค ภูมิภาคและนานาชาติ

- ๑๐.๒.๖ บูรณาการภารกิจด้านความร่วมมือระหว่างประเทศและด้านการต่างประเทศ

๑๐.๒.๗ การเข้าร่วมเป็นภาคีความร่วมมือระหว่างประเทศระหว่างภูมิภาคโดยมีบทบาทที่สร้างสรรค์เพื่อเป็นทางเลือกในการดำเนินนโยบายระหว่างประเทศในเวทีโลก เพื่อรักษาสันติภาพปฏิสัมพันธ์ระหว่างไทยและมหาอำนาจต่างๆ ทั้งในระดับโลกและภูมิภาค

- ๑๐.๒.๘ ส่งเสริมความร่วมมือกับภูมิภาคและนานาชาติในการสร้างความมั่นคง

๑.๓ แผนพัฒนาภาค/แผนพัฒนากลุ่มจังหวัด/แผนพัฒนาจังหวัด

แผนพัฒนาภาค

กรอบยุทธศาสตร์การพัฒนภาค

ตามพระราชบัญญัติระเบียบบริหารราชการแผ่นดิน (ฉบับที่ ๗) พ.ศ. ๒๕๕๐ มาตรา ๕๓/๑ และมาตรา ๕๓/๒ บัญญัติให้จังหวัดและกลุ่มจังหวัดทำแผนพัฒนาจังหวัดและแผนพัฒนากลุ่มจังหวัดให้สอดคล้องกับแนวทางการพัฒนาเศรษฐกิจและสังคมแห่งชาติ และตอบสนองความต้องการของประชาชนในท้องถิ่น สำนักงานพัฒนาการเศรษฐกิจและสังคมแห่งชาติ (สศช.) จึงได้จัดทำกรอบยุทธศาสตร์การพัฒนภาคที่ยึดกระบวนการมีส่วนร่วมของทุกภาคส่วนจากทุกจังหวัดทั้ง ๔ ภูมิภาคขึ้น เพื่อสนับสนุนจังหวัดและกลุ่มจังหวัดให้สามารถใช้เป็นกรอบแนวทางในการจัดทำแผนพัฒนาจังหวัดและแผนพัฒนากลุ่มจังหวัด

ยุทธศาสตร์การพัฒนภาคเหนือ

๑. ยุทธศาสตร์การพัฒนา

(๑) ปรับโครงสร้างการผลิตสู่การพึ่งตนเองตามแนวปรัชญาเศรษฐกิจพอเพียง และปรับระบบการผลิตที่สร้างมูลค่าเพิ่มอย่างสมดุล เพื่อคงความเป็นฐานเศรษฐกิจอย่างยั่งยืน เช่น การพัฒนาประสิทธิภาพการผลิตและสร้างมูลค่าเพิ่มให้ผลิตภัณฑ์การเกษตร

(๒) ยกระดับการค้าและบริการให้ได้มาตรฐาน ท้นต่อการเปลี่ยนแปลงของกระแสตลาด เน้นการพัฒนาบุคลากร โครงสร้างพื้นฐาน และสิ่งอำนวยความสะดวกต่างๆ เช่น ระบบโลจิสติกส์เพื่อสนับสนุนการค้าการพัฒนาแหล่งท่องเที่ยว

(๓) พัฒนาเมืองศูนย์กลางความเจริญและเมืองชายแดนเพื่อรองรับการเชื่อมโยงในระดับนานาชาติ

(๔) พัฒนาคคนและสังคมให้พร้อมรับการเปลี่ยนแปลง มีความมั่นคงและอยู่เย็นเป็นสุขร่วมกัน เช่น ด้านสุขภาพ ด้านการศึกษา แรงงาน ฯลฯ

(๕) พัฒนาศักยภาพของสถาบันครอบครัวและชุมชนให้มีความเข้มแข็งในการพัฒนาที่นำไปสู่การพึ่งตนเอง มีภูมิคุ้มกันตามหลักปรัชญาเศรษฐกิจพอเพียง

(๖) บริหารจัดการทรัพยากรธรรมชาติและสิ่งแวดล้อมอย่างยั่งยืน เน้นการอนุรักษ์ฟื้นฟู และใช้ประโยชน์อย่างสมดุล และเตรียมการป้องกันและรับมือภัยธรรมชาติ

แผนพัฒนากลุ่มจังหวัด

แผนพัฒนากลุ่มจังหวัดภาคเหนือตอนล่าง ๑ โดยกลุ่มจังหวัดภาคเหนือตอนล่าง ๑ ได้มีการทบทวนและปรับปรุงแผนพัฒนากลุ่มจังหวัด (พ.ศ.๒๕๕๗ - ๒๕๖๐) รอบปี พ.ศ. ๒๕๖๐ ให้สอดคล้องกับนโยบายของรัฐบาล แผนบริหารราชการแผ่นดิน แผนพัฒนาเศรษฐกิจและสังคมแห่งชาติ แผนพัฒนาภาค รวมทั้งยุทธศาสตร์รายสาขา ตลอดจนความต้องการของประชาชนในพื้นที่ โดยการมีส่วนร่วมของภาคีการพัฒนาทุกภาคส่วน ทั้งภาคราชการ องค์กร ปกครองสวนท้องถิ่น องค์กรภาคเอกชน และภาคประชาสังคมจากทั้ง ๕ จังหวัด (พิษณุโลก เพชรบูรณ์ ตาก สุโขทัย และอุตรดิตถ์) เพื่อให้เกิดการทำงานร่วมกันเชิงบูรณาการของผู้ที่มีส่วนเกี่ยวข้องของทุกภาคส่วน โดยได้กำหนดยุทธศาสตร์การพัฒนา ดังนี้

วิสัยทัศน์

“ศูนย์กลางการบริการสีเขียวอินโดจีน”

พันธกิจ

๑. ยกระดับรายได้และกระจายรายได้ ควบคู่กับการสร้างสังคมที่มีคุณภาพอย่างยั่งยืน

๒. พัฒนาระบบการผลิตและบริการให้เข้มแข็งและมีเสถียรภาพบนพื้นฐานการพัฒนาผลิตภาพและการสร้างสรรค์

๓. สร้างความเชื่อมโยงด้านเศรษฐกิจและสังคมกับกลุ่มประเทศเพื่อนบ้าน

ประเด็นยุทธศาสตร์

๑. พัฒนาระบบการผลิต การบริหารจัดการ การตลาดสินค้าเกษตรและสินค้าชุมชน
๒. พัฒนาโครงข่ายการค้า การลงทุน การบริการ เครือข่ายคมนาคมขนส่งสีเขียวอินโดจีน และอาเซียน

๓. พัฒนาการท่องเที่ยวเชิงนิเวศ ประวัติศาสตร์ วัฒนธรรม กีฬาและสุขภาพ

๔. บริหารจัดการทรัพยากรธรรมชาติและสิ่งแวดล้อมอย่างยั่งยืน

เป้าประสงค์

๑. ผลผลิตการเกษตรมีคุณภาพ ปลอดภัยได้มาตรฐาน และมีมูลค่าเพิ่มที่ยั่งยืน
๒. เชื่อมโยงเส้นทางคมนาคมในกลุ่มจังหวัด ภูมิภาคและต่างประเทศ เพื่อใช้ศักยภาพแหล่งที่ตั้งและความพร้อมของโครงสร้างพื้นฐานเชื่อมโยงกับเศรษฐกิจประเทศเพื่อนบ้าน

๓. พัฒนาการค้าการลงทุนและความร่วมมือชายแดนไทย - พม่า / ไทย - ลาว

๔. อนุรักษ์ ป่าไม้ และพัฒนาการท่องเที่ยวเชิงวัฒนธรรม เชิงนิเวศ ประวัติศาสตร์ กีฬา และสุขภาพ

๕. บริหารจัดการทรัพยากรธรรมชาติและสิ่งแวดล้อมอย่างยั่งยืน

ตัวชี้วัด/ค่าเป้าหมาย

๑. จำนวนกลุ่มวิสาหกิจชุมชนที่ได้รับการถ่ายทอดความรู้
๒. จำนวนกลุ่มผู้ผลิตสินค้าเกษตรปลอดภัยเพิ่มขึ้น
๓. จำนวนผลิตภัณฑ์ชุมชนที่ได้รับมาตรฐาน
๔. เส้นทางเชื่อมโยง E - W - E - C ที่ได้รับการพัฒนาเพิ่มขึ้น
๕. จำนวนเครือข่ายการค้าการลงทุนที่เชื่อมโยงกับกลุ่มประเทศอินโดจีน และประเทศสมาชิกอาเซียน

๖. มูลค่าการค้าชายแดนเพิ่มขึ้น

๗. จำนวนนักท่องเที่ยวเพิ่มขึ้น

๘. รายได้จากการท่องเที่ยวเพิ่มขึ้น

๙. จำนวนแหล่งท่องเที่ยวได้รับการอนุรักษ์ ป่าไม้

๑๐. จำนวนหมู่บ้านและชุมชนที่เข้ามามีส่วนร่วมในการอนุรักษ์และจัดการทรัพยากรธรรมชาติและสิ่งแวดล้อม

๑๑. จำนวนหมู่บ้าน/ชุมชนที่ได้รับการพัฒนาองค์ความรู้ในการอนุรักษ์และฟื้นฟูทรัพยากรธรรมชาติ

๑๒. จำนวนเครือข่ายหมู่บ้าน/ที่มีการอนุรักษ์และฟื้นฟูทรัพยากรธรรมชาติอย่างยั่งยืน

กลยุทธ์

๑. พัฒนาและส่งเสริมกระบวนการผลิต การปรับปรุงคุณภาพ การแปรรูปและการบรรจุภัณฑ์โดยใช้เทคโนโลยีที่เหมาะสม

๒. พัฒนาการคมนาคมและระบบ logistics

๓. พัฒนาและส่งเสริมการค้า การตลาด ทั้งภายในและต่างประเทศ

๔. ส่งเสริมการเตรียมความพร้อมรองรับประชาคมเศรษฐกิจอาเซียน (AEC)
๕. เสริมสร้างสมรรถนะผู้ประกอบการและการลงทุน
๖. ส่งเสริม พัฒนา และอนุรักษ์การท่องเที่ยว
๗. ส่งเสริมการตลาดเพื่อการท่องเที่ยว
๘. ส่งเสริมและพัฒนาองค์ความรู้เพื่อการท่องเที่ยวและบริการ
๙. พัฒนาสิ่งอำนวยความสะดวกเพื่อส่งเสริมการท่องเที่ยว
๑๐. ส่งเสริมการใช้ทรัพยากรธรรมชาติและสิ่งแวดล้อมเป็นฐานการผลิต/การค้า/การบริการอย่างมีคุณภาพและคุ้มค่า
๑๑. ส่งเสริมการใช้องค์ความรู้และภูมิปัญญาท้องถิ่น มีส่วนร่วมในการบริหารจัดการ
๑๒. พัฒนาประสิทธิภาพการบริหารจัดการอย่างเป็นระบบ

แผนพัฒนาจังหวัด

จังหวัดเพชรบูรณ์ได้พิจารณาทบทวนและจัดทำแผนพัฒนาจังหวัด ๕ ปี (พ.ศ. ๒๕๖๑ – ๒๕๖๕) ให้สอดคล้องกับนโยบายของรัฐบาล แผนบริหารราชการแผ่นดิน แผนพัฒนาเศรษฐกิจและสังคมแห่งชาติ แผนพัฒนาภาค รวมทั้งยุทธศาสตร์รายสาขา ตลอดจนความต้องการของประชาชนในพื้นที่ โดยการมีส่วนร่วมของภาคีการพัฒนาทุกภาคส่วน ทั้งภาคราชการ องค์กร ปกครองสวนทองถิ่น องค์กรภาคเอกชน และภาคประชาสังคม เพื่อให้เกิดการทำงานร่วมกันเชิงบูรณาการของผู้ที่มีส่วนเกี่ยวข้องของทุกภาคส่วน โดยได้กำหนดยุทธศาสตร์การพัฒนา ดังนี้

วิสัยทัศน์ : ดินแดนแห่งความสุขของคนอยู่และผู้มาเยือน

“ จังหวัดเพชรบูรณ์มุ่งส่งเสริมการเกษตรปลอดภัย ส่งเสริมการท่องเที่ยวเชิงอนุรักษ์ที่ใช้ศักยภาพทางธรรมชาติและวัฒนธรรมที่เป็นจุดเด่น พร้อมกับการพัฒนาระดับคุณภาพชีวิตของประชาชนและสังคมอย่างยั่งยืน เพื่อให้ไปสู่การเป็นเมืองแห่งความสุขของคนอยู่และผู้มาเยือน ”

ประเด็นการพัฒนา

๑. การส่งเสริมเกษตรปลอดภัย และเกษตรอินทรีย์อย่างครบวงจร

แผนงาน

๑. พัฒนาองค์ความรู้เกษตรกร
๒. พัฒนาโครงสร้างพื้นฐานเพื่อสนับสนุนการผลิต
๓. ส่งเสริมการตลาด

๒. ส่งเสริมและพัฒนาการท่องเที่ยวเพื่อสร้างสรรค์มูลค่าเพิ่ม

แผนงาน

๑. ส่งเสริมและพัฒนาการท่องเที่ยว

๓. ยกระดับคุณภาพชีวิตและเสริมสร้างความมั่นคงอย่างเท่าเทียม

แผนงาน

๑. ส่งเสริมการเรียนรู้ของประชากรวัยเรียน
๒. ส่งเสริมการประกันสังคมของประชากรวัยแรงงาน
๓. ยกระดับคุณภาพการศึกษา
๔. ยกระดับมาตรฐานระบบการบริการสาธารณสุข
๕. พัฒนาระบบการบริหารจัดการภาครัฐ
๖. พัฒนาโครงสร้างพื้นฐาน
๗. การศึกษา
๘. ส่งเสริมรายได้ผู้มีรายได้น้อย

๙. พัฒนาและส่งเสริมด้านความปลอดภัยทางถนน
๑๐. ส่งเสริมการทำงานและการหารายได้ของผู้สูงอายุ
๑๑. ความมั่นคง
๑๒. ฟื้นฟูและอนุรักษ์ทรัพยากรธรรมชาติ

๔. การบริหารจัดการทรัพยากรธรรมชาติและสิ่งแวดล้อมอย่างยั่งยืน

แผนงาน

๑. ยกระดับการบริหารจัดการคุณภาพสิ่งแวดล้อมให้อยู่ในเกณฑ์มาตรฐาน
๒. ป้องกันและแก้ไขปัญหาภัยพิบัติทางธรรมชาติ
๓. ส่งเสริมการใช้พลังงานทดแทน
๔. บริหารจัดการทรัพยากรธรรมชาติ
๕. ยกระดับคุณภาพมาตรฐานสินค้าและบริการ

๕. ยกระดับขีดความสามารถทางการแข่งขันทางเศรษฐกิจ

แผนงาน

๑. ยกระดับมาตรฐานคุณภาพแรงงาน
๒. เพิ่มศักยภาพระบบการคมนาคมและโลจิสติกส์
๓. ส่งเสริมภาคอุตสาหกรรมที่เป็นมิตรกับสิ่งแวดล้อม

๑.๔ ยุทธศาสตร์การพัฒนาขององค์กรปกครองส่วนท้องถิ่นในเขตจังหวัด

องค์กรปกครองส่วนท้องถิ่นในเขตจังหวัดเพชรบูรณ์ได้พิจารณาทบทวนและจัดทำยุทธศาสตร์การพัฒนาขององค์กรปกครองส่วนท้องถิ่นในเขตจังหวัดเพชรบูรณ์ให้สอดคล้องกับนโยบายของรัฐบาล แผนบริหารราชการแผ่นดิน แผนพัฒนาเศรษฐกิจและสังคมแห่งชาติ แผนพัฒนาภาค รวมทั้งแผนพัฒนาจังหวัด โดยการมีส่วนร่วมขององค์กรปกครองส่วนท้องถิ่นในเขตจังหวัด เพื่อให้เกิดการทำงานร่วมกันเชิงบูรณาการ โดยได้กำหนดยุทธศาสตร์การพัฒนา ดังนี้

วิสัยทัศน์

“ท้องถิ่นก้าวไกล ใส่ใจคุณภาพชีวิต เศรษฐกิจก้าวหน้า เกษตรพัฒนา ล้ำค่าวัฒนธรรม พัฒนาการท่องเที่ยว อนุรักษ์ธรรมชาติและสิ่งแวดล้อม”

ยุทธศาสตร์การพัฒนา ประกอบด้วย

- ยุทธศาสตร์ที่ ๑ การพัฒนาด้านโครงสร้างพื้นฐาน
- ยุทธศาสตร์ที่ ๒ การพัฒนาด้านเศรษฐกิจและการเกษตร
- ยุทธศาสตร์ที่ ๓ การพัฒนาด้านการท่องเที่ยว
- ยุทธศาสตร์ที่ ๔ การพัฒนาด้านธรรมชาติและสิ่งแวดล้อม
- ยุทธศาสตร์ที่ ๕ การพัฒนาด้านการส่งเสริมการศึกษา ศาสนา วัฒนธรรม ประเพณี การกีฬาและคุณภาพชีวิต
- ยุทธศาสตร์ที่ ๖ การพัฒนาด้านการเมืองและการบริหารจัดการบ้านเมืองที่ดี

๒. ยุทธศาสตร์ขององค์กรปกครองส่วนท้องถิ่น

๒.๑ วิสัยทัศน์

“ บุ่งคล้าน่าอยู่ เฟื่องฟูเศรษฐกิจ ชีวิตพอเพียง ”

๒.๒ ยุทธศาสตร์

ยุทธศาสตร์ที่ ๑ ยุทธศาสตร์การพัฒนาด้านโครงสร้างพื้นฐาน

เป้าประสงค์	กลยุทธ์
๑. การคมนาคมสะดวกปลอดภัย ๒. มีแหล่งกักเก็บน้ำใช้ในการเกษตร ๓. มีแหล่งกักเก็บน้ำใช้ในการอุปโภค - บริโภค ๔. ประชาชนมีไฟฟ้าใช้ทุกครัวเรือน	๑. ก่อสร้าง ปรับปรุง บำรุง รักษา ถนน สะพานและรางระบายน้ำ ๒. ก่อสร้าง ปรับปรุง บำรุง รักษาแหล่งน้ำเพื่อการเกษตร ๓. ก่อสร้าง ปรับปรุง บำรุง รักษาแหล่งน้ำเพื่อการอุปโภค - บริโภค ๔. ขยายเขตไฟฟ้าแสงสว่าง
ตัวชี้วัด	ค่าเป้าหมาย
๑. มีเส้นทางที่เป็นไปตามมาตรฐานเพิ่มขึ้น ๒. มีแหล่งกักเก็บน้ำใช้ในการเกษตรเพิ่มขึ้น ๓. มีการบำรุงรักษาแหล่งกักเก็บน้ำเพื่อใช้อุปโภค - บริโภค ๔. ประชาชนมีไฟฟ้าใช้ทุกครัวเรือน	๑. มีเส้นทางที่เป็นไปตามมาตรฐานเพิ่มขึ้นร้อยละ ๓ ต่อปี ๒. มีแหล่งกักเก็บน้ำใช้ในการเกษตรเพิ่มขึ้นร้อยละ ๑ ต่อปี ๓. มีการบำรุงรักษาแหล่งกักเก็บน้ำเพื่อใช้อุปโภค - บริโภคอย่างน้อยปีละ ๑ โครงการ ๔. ประชาชนมีไฟฟ้าใช้ทุกครัวเรือน

ยุทธศาสตร์ที่ ๒ การพัฒนาด้านเศรษฐกิจและการเกษตร

เป้าประสงค์	กลยุทธ์
๑. ประชาชนมีอาชีพและมีรายได้เพียงพอต่อการดำรงชีพ ๒. ประชาชนมีความพอเพียงในการดำรงชีพ ๓. การทำการเกษตรในชุมชนเป็นเกษตรอินทรีย์	๑. พัฒนาและส่งเสริมอาชีพให้แก่ประชาชน ๒. พัฒนาและส่งเสริมสนับสนุนการเรียนรู้ตามหลักปรัชญาเศรษฐกิจพอเพียง ๓. สนับสนุนและส่งเสริมการทำการเกษตรอินทรีย์
ตัวชี้วัด	ค่าเป้าหมาย
๑. จำนวนกลุ่มอาชีพที่ได้รับการสนับสนุนส่งเสริมการประกอบอาชีพ ๒. ประชาชนมีความรู้และสามารถใช้ชีวิตตามหลักปรัชญาเศรษฐกิจพอเพียงได้เพิ่มขึ้น ๓. เกษตรกรมีการทำการเกษตรแบบเกษตรอินทรีย์เพิ่มขึ้น	๑. จำนวนกลุ่มอาชีพที่ได้รับการสนับสนุนส่งเสริมการประกอบอาชีพเพิ่มขึ้นปีละ ๑ กลุ่มอาชีพ ๒. ประชาชนมีความรู้และสามารถใช้ชีวิตตามหลักปรัชญาเศรษฐกิจพอเพียงได้เพิ่มขึ้นปีละ ๑ หมู่บ้าน ๓. เกษตรกรมีการทำการเกษตรแบบเกษตรอินทรีย์เพิ่มขึ้นร้อยละ ๓ ต่อปี

ยุทธศาสตร์ที่ ๓ การพัฒนาด้านการศึกษา ศาสนา วัฒนธรรมและกีฬา

เป้าประสงค์	กลยุทธ์
๑. ประชาชนรับรู้ข้อมูลข่าวสารทางราชการมากขึ้น ๒. ประชาชนสามารถเข้าถึงระบบสวัสดิการทางด้านการศึกษาอย่างทั่วถึงและเป็นธรรม ๓. กิจกรรมทางศาสนา วัฒนธรรมและกีฬาได้รับการทะนุบำรุง รักษา ๔. ประชาชนมีคุณธรรม จริยธรรม มากขึ้น ๕. ภูมิปัญญาท้องถิ่นได้รับการสืบทอดให้คงอยู่สืบไป	๑. เพิ่มช่องทางในการรับรู้ข้อมูลข่าวสารให้แก่ประชาชน ๒. ส่งเสริมสนับสนุนการศึกษาทั้งในระบบและนอกระบบ ๓. ส่งเสริมและสนับสนุนการจัดกิจกรรมทางศาสนา วัฒนธรรมและกีฬา ๔. พัฒนาส่งเสริมและสนับสนุนด้านคุณธรรม จริยธรรม ๕. พัฒนาส่งเสริมสนับสนุนการสืบทอดภูมิปัญญาท้องถิ่น
ตัวชี้วัด	ค่าเป้าหมาย
๑. ประชาชนมีช่องทางในการรับรู้ข้อมูลข่าวสารเพิ่มขึ้น ๒. เด็กและเยาวชนมีโอกาสในการได้รับการศึกษาเพิ่มขึ้น ๓. มีการจัดกิจกรรมทางศาสนา วัฒนธรรมและการกีฬาตามประเพณีสืบไป ๔. มีการจัดกิจกรรมเพื่อพัฒนาจิตใจด้านคุณธรรม จริยธรรมเพิ่มขึ้น ๕. ภูมิปัญญาท้องถิ่นได้รับการสืบทอดให้คงอยู่สืบไป	๑. ประชาสัมพันธ์ข้อมูลข่าวสารผ่านช่องทางต่างๆ อย่างน้อย ๓ ช่องทาง ๒. เด็กและเยาวชนนอกสถานศึกษาเข้าสู่ระบบการศึกษานอกระบบและการศึกษาตามอัธยาศัยเพิ่มขึ้นร้อยละ ๑ ต่อปี ๓. มีการจัดกิจกรรมทางศาสนา วัฒนธรรมและการกีฬาตามประเพณีอย่างน้อยปีละ ๕ กิจกรรม ๔. มีการจัดกิจกรรมเพื่อพัฒนาจิตใจด้านคุณธรรม จริยธรรมอย่างน้อยปีละ ๑ โครงการ ๕. มีการจัดกิจกรรมเพื่อสืบทอดภูมิปัญญาท้องถิ่นอย่างน้อยปีละ ๑ โครงการ

ยุทธศาสตร์ที่ ๔ การพัฒนาด้านสาธารณสุขและสิ่งแวดล้อม

เป้าประสงค์	กลยุทธ์
๑. ประชาชนมีสุขภาพอนามัยที่สมบูรณ์แข็งแรง ๒. หยุดการแพร่ระบาดของโรคติดต่อและโรคไม่ติดต่อในพื้นที่ได้ ๓. การดำเนินงานของกองทุนสุขภาพและหลักประกันสุขภาพแห่งชาติระดับตำบลมีประสิทธิภาพมากยิ่งขึ้น ๔. คุณภาพสิ่งแวดล้อมอยู่ในเกณฑ์มาตรฐาน	๑. ส่งเสริมสนับสนุนการดูแลรักษาสุขภาพของประชาชนในพื้นที่ ๒. ส่งเสริมสนับสนุนการควบคุมและเฝ้าระวังโรคติดต่อและโรคไม่ติดต่อ ๓. ส่งเสริมและสนับสนุนงานกองทุนสุขภาพและหลักประกันสุขภาพแห่งชาติระดับตำบล ๔. ส่งเสริมและสนับสนุนการบำรุงรักษาสิ่งแวดล้อมและพลังงาน
ตัวชี้วัด	ค่าเป้าหมาย
๑. อัตราการเจ็บป่วยของประชาชนลดลง ๒. การแพร่ระบาดของโรคในพื้นที่ลดลง ๓. การดำเนินงานของกองทุนสุขภาพและหลักประกันสุขภาพแห่งชาติระดับตำบลมีประสิทธิภาพมากยิ่งขึ้น ๔. สิ่งแวดล้อมในพื้นที่ได้รับการบำรุงรักษาและอนุรักษ์ให้คงอยู่สืบไป	๑. อัตราการเจ็บป่วยของประชาชนลดลงร้อยละ ๕ ต่อปี ๒. สามารถควบคุมการแพร่ระบาดของโรคในพื้นที่ได้ ๓. การดำเนินงานของกองทุนสุขภาพและหลักประกันสุขภาพแห่งชาติระดับตำบลครอบคลุมทุกกลุ่มเป้าหมาย ๔. มีการจัดกิจกรรมอนุรักษ์สิ่งแวดล้อมในพื้นที่อย่างน้อยปีละ ๑ โครงการ

ยุทธศาสตร์ที่ ๕ การพัฒนาคนและสังคม

เป้าประสงค์	กลยุทธ์
๑. ปัญหาเสพติดในพื้นที่ลดลง ๒. ประชาชนในพื้นที่มีคุณภาพชีวิตและความเป็นอยู่ที่ดีขึ้น ๓. พื้นที่ประสบภัยได้รับความช่วยเหลืออย่างทันท่วงที	๑. ส่งเสริมและสนับสนุนการป้องกันและแก้ไขปัญหาเสพติด ๒. ส่งเสริมและสนับสนุนการจัดสวัสดิการและสังคมสงเคราะห์ ๓. ส่งเสริมและสนับสนุนการป้องกันสาธารณภัยและการรักษาความสงบเรียบร้อย
ตัวชี้วัด	ค่าเป้าหมาย
๑. ปัญหาเสพติดในพื้นที่ลดลง ๒. ผู้สูงอายุ ผู้พิการ ผู้ป่วยเอดส์และผู้ด้อยโอกาสได้รับสวัสดิการในการดำรงชีพครบทุกคน ๓. ประชาชนได้รับความช่วยเหลืออย่างทันท่วงทีและมีความปลอดภัยในชีวิตและทรัพย์สินมากยิ่งขึ้น	๑. จำนวนกลุ่มเสี่ยงที่เข้ารับการบำบัดฟื้นฟูผู้เสพ/ผู้ติดยาเสพติดลดลงอย่างน้อยปีละ ๒ คน ๒. ผู้สูงอายุ ผู้พิการ ผู้ป่วยเอดส์และผู้ด้อยโอกาสได้รับสวัสดิการในการดำรงชีพครบทุกคน ๓. อัตราความเสียหายจากสถานะเหตุการณ์ต่างๆ ลดลงร้อยละ ๕ ต่อหนึ่งเหตุการณ์

ยุทธศาสตร์ที่ ๖ ด้านการเมืองการบริหารและการบริหารจัดการบ้านเมืองที่ดี

เป้าประสงค์	กลยุทธ์
๑. ประชาชนมีความเป็นประชาธิปไตยมากขึ้น ๒. การจัดเก็บรายได้ขององค์กรเป็นไปตามเป้าหมาย ๓. บุคลากรและการบริหารงานขององค์กรมีประสิทธิภาพตอบสนองต่อความต้องการของประชาชน ๔. ไม่มีการทุจริต คอร์รัปชัน เกิดขึ้นในองค์กร	๑. ส่งเสริมและสนับสนุนการปกครองตามระบอบประชาธิปไตย ๒. เพิ่มประสิทธิภาพการให้บริการแก่ประชาชนและการพัฒนารายได้ ๓. ส่งเสริมและสนับสนุนการพัฒนาบุคลากรและองค์กร ๔. ส่งเสริมการป้องกันและปราบปรามการทุจริตคอร์รัปชัน
ตัวชี้วัด	ค่าเป้าหมาย
๑. อัตราการออกมาใช้สิทธิเลือกตั้งของประชาชนเพิ่มขึ้น ๒. การให้บริการแก่ประชาชนและการจัดเก็บรายได้มีประสิทธิภาพมากยิ่งขึ้น ๓. การปฏิบัติงานของบุคลากรมีประสิทธิภาพมากยิ่งขึ้น ๔. บริหารจัดการองค์กรแบบโปร่งใสสามารถตรวจสอบได้	๑. อัตราการออกมาใช้สิทธิเลือกตั้งของประชาชนเพิ่มขึ้นไม่น้อยกว่าร้อยละ ๕ ๒. การให้บริการแก่ประชาชนและการจัดเก็บรายได้เพิ่มขึ้นไม่น้อยกว่าร้อยละ ๓ ต่อปี ๓. ข้อบกพร่องจากหน่วยตรวจสอบการดำเนินงานขององค์กรลดลงร้อยละ ๒๕ ต่อปี ๔. ไม่มีข้อเรียนเรียนเกี่ยวกับการทุจริตคอร์รัปชันและประพฤตินิชอบของเจ้าหน้าที่ในองค์กร

๒.๓ จุดยืนทางยุทธศาสตร์

องค์การบริหารส่วนตำบลบุงคล้า มีจุดเด่นและจุดแข็ง ดังนี้

(๑) มีการเกษตรที่เป็นฐานหลักที่สามารถรองรับวิกฤตเศรษฐกิจได้

(๒) มีภูมิประเทศและอากาศรวมทั้งสภาวะแวดล้อมที่เหมาะสมแก่การทำเกษตร

(๓) มีเส้นทางคมนาคมขนส่ง สามารถติดต่อได้ตลอดพื้นที่ทั้งจังหวัด มีถนนสายหลักตัดผ่าน

(๔) ประชาชนส่วนใหญ่มีวิถีการดำรงชีวิตที่เรียบง่าย เป็นสังคมชนบท มีการพึ่งพาอาศัยช่วยเหลือเกื้อกูลกัน

ฉะนั้น ด้วยสภาพพื้นที่องค์การบริหารส่วนตำบลบุงคล้าโดยภาพรวมแล้วเป็นสังคมชนบท ประชาชนส่วนใหญ่ประกอบอาชีพเกษตรกรรม โดยมีการปลูกพืชหมุนเวียนตลอดฤดูกาล ถึงแม้จะขาดแคลนน้ำสำหรับทำการเกษตรบ้าง แต่ประชาชนส่วนใหญ่ก็ยังคงประกอบอาชีพเกษตรกรรม จึงกำหนดจุดยืนทางยุทธศาสตร์ (Positioning) ของตำบลบุงคล้า ดังนี้

เพิ่มศักยภาพการผลิตสินค้าทางเกษตรกรรม นำวิถีชุมชน

สู่การปฏิบัติตนตามหลักเศรษฐกิจพอเพียง

๒.๔ ความเชื่อมโยงของยุทธศาสตร์ในภาพรวม

โครงสร้างความเชื่อมโยงยุทธศาสตร์การพัฒนา

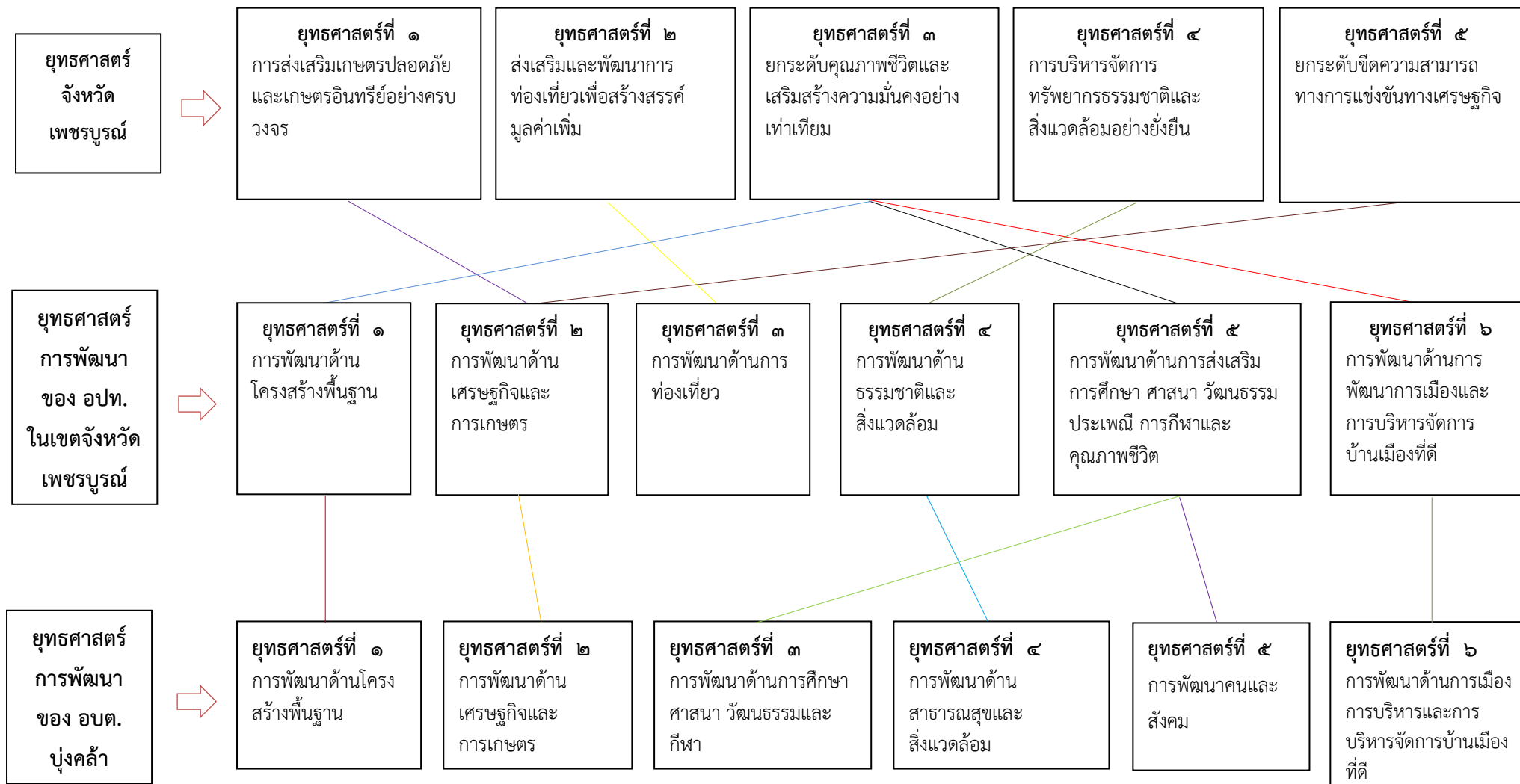

๓. การวิเคราะห์เพื่อพัฒนาท้องถิ่น

๓.๑ การวิเคราะห์กรอบการจัดทำยุทธศาสตร์ขององค์กรปกครองส่วนท้องถิ่น

จากผลการวิเคราะห์ศักยภาพเพื่อประเมินสถานภาพการพัฒนาในปัจจุบันและโอกาสการพัฒนาในอนาคตขององค์การบริหารส่วนตำบลบุงคล้า โดยใช้เทคนิค SWOT Analysis ในการพิจารณาสภาพปัจจัยภายนอกและภายในที่มีผลต่อการปฏิบัติแล้ว พบว่า ปัจจัยภายในขององค์การบริหารส่วนตำบล บุงคล้ามีจุดแข็งมากกว่าจุดอ่อนในแทบทุกด้าน โดยเฉพาะความเข้มแข็งด้านการบริหารซึ่งช่วยสนับสนุนปัจจัยภายในด้านอื่นๆ ให้มีความเข้มแข็งตามไปด้วย ส่งผลให้สภาพปัจจัยภายในขององค์การบริหารส่วนตำบลบุงคล้า อยู่ในสถานภาพ “ เอื้อ ” และในด้านสภาพปัจจัยภายนอกขององค์การบริหารส่วนตำบลบุงคล้า พบว่า องค์การบริหารส่วนตำบลบุงคล้ามีโอกาสมากกว่าอุปสรรค ซึ่งอุปสรรคที่สำคัญนั้น คือ อุปสรรคด้านสังคมและด้านเศรษฐกิจ อันเป็นผลสืบเนื่องมาจากกระแสโลกาภิวัตน์และข้อมูลข่าวสารที่ก่อให้เกิดการเปลี่ยนแปลงขึ้นในชุมชน ส่งผลให้สภาพปัจจัยภายนอกขององค์การบริหารส่วนตำบลบุงคล้าอยู่ในสภาพ “ ต้องพัฒนา ” ดังนั้น องค์การบริหารส่วนตำบลบุงคล้า จึงต้องเป็นศูนย์กลางในการเชื่อมโยงการพัฒนาให้ทุกด้านเป็นไปโดยสมดุลและเชื่อมโยงให้ความสัมพันธ์ระหว่างสภาพปัจจัยภายนอกและปัจจัยภายในให้เอื้ออำนวยซึ่งกันและกันให้มากที่สุด การพัฒนาต่างๆ จึงจะประสบความสำเร็จ

ผลการวิเคราะห์ศักยภาพขององค์การบริหารส่วนตำบลบุงคล้า จึงสรุปได้ว่า องค์การบริหารส่วนตำบลบุงคล้ามีศักยภาพในการพัฒนาที่ปัจจัยภายในมีโอกาสมากกว่าอุปสรรค และปัจจัยภายนอกมีจุดอ่อนมากกว่าจุดแข็ง ดังนั้น จึงมีสภาพความโน้มเอียงไปในตำแหน่ง “ เอื้อแต่ต้องพัฒนา ”

ปัจจัยที่เอื้อต่อการพัฒนา (S = STRENGTH)	ปัจจัยที่เป็นอุปสรรคต่อการพัฒนา (W = WEAKNESS)
๑. มีเส้นทางคมนาคมสะดวกในการขนส่ง ๒. มีศักยภาพการผลิตด้านการเกษตรที่หลากหลาย ๓. ผู้บริหาร พนักงานเจ้าหน้าที่ให้ความสำคัญแก่งานบริการประชาชนอย่างเต็มที่ ๔. จัดเก็บรายได้เป็นไปตามเป้าหมายที่กำหนด ๕. มีทรัพยากรธรรมชาติและสิ่งแวดล้อมที่มีคุณภาพ	๑. ขาดแคลนน้ำเพื่ออุปโภค บริโภค และน้ำเพื่อการเกษตร ในช่วงฤดูแล้ง ๒. ประสิทธิภาพ คุณภาพและการบริหารจัดการผลผลิตทางการเกษตรยังไม่ได้มาตรฐาน ๓. แรงงานภาคการเกษตรมีอายุมากและไม่มีแรงงานเข้ามาทดแทน ๔. ประชาชนและผู้นำบางกลุ่มขาดความร่วมมืออย่างจริงจังในการร่วมกันพัฒนาท้องถิ่น
ปัจจัยภายนอกที่เอื้อต่อการพัฒนา (O = OPPORTUNITY)	ปัจจัยภายนอกที่เป็นอุปสรรคต่อการพัฒนา (T = THREAT)
๑. นโยบายส่งเสริมสินค้าเกษตรของรัฐบาล ๒. มีเทคโนโลยีใหม่ๆ เข้ามาช่วยในการแปรรูปสินค้าเพื่อเพิ่มมูลค่าสินค้าทางการเกษตรและการประชาสัมพันธ์ส่งเสริมการขายได้กว้างขึ้น ๓. นโยบายเศรษฐกิจพอเพียง ๔. รัฐบาลมีการจัดสรรงบประมาณเพื่อการพัฒนาชุมชนมากขึ้น	๑. ผลกระทบและข้อจำกัดในการแข่งขันสินค้าทางการเกษตร เนื่องจากนโยบายเปิดการค้าเสรี ๒. การเปลี่ยนแปลงทางสภาพภูมิอากาศมีความรุนแรงมากยิ่งขึ้น ๓. เกิดปัญหาทางสังคม เช่น การก่ออาชญากรรม เนื่องจากนโยบายการเปิดการค้าเสรีทำให้การเข้าออกประเทศสะดวกขึ้น

องค์การบริหารส่วนตำบลบุงคล้าจึงได้กำหนดยุทธศาสตร์ในการพัฒนาพื้นที่ตำบลบุงคล้า ดังนี้

๑. การพัฒนาด้านโครงสร้างพื้นฐาน

พัฒนาโครงสร้างและสภาพแวดล้อมของตำบลเพื่อส่งเสริมศักยภาพเศรษฐกิจและการพัฒนาคุณภาพชีวิตของประชาชนและเป็นการวางรากฐานการพัฒนาอย่างยั่งยืน โดยมุ่งให้บริการดังนี้

(๑) จัดให้มีการก่อสร้าง ปรับปรุง บำรุงรักษา ถนน สะพาน เพื่อให้มีเส้นทางคมนาคมทั่วถึงภายในตำบล เพื่อการสัญจรไปมาและการขนส่งสินค้าอุปโภคบริโภค

(๒) พัฒนา ปรับปรุง ขุดลอก แหล่งน้ำเพื่ออุปโภคบริโภคและแหล่งน้ำเพื่อการเกษตร พร้อมทั้งการดูแล ปรับปรุง และก่อสร้างระบบประปา รวมถึงการพัฒนาแหล่งน้ำเดิมเพื่อให้ใช้ประโยชน์ได้สูงสุด

(๓) เสริมสร้างมาตรการในการป้องกันและแก้ไขปัญหา น้ำท่วมขังในชุมชน ให้มีและบำรุงทางระบายน้ำ โดยก่อสร้างและปรับปรุงท่อระบายน้ำ รางระบายน้ำ รวมถึงระบบระบายน้ำ เพื่อแก้ไขปัญหา น้ำท่วมขังอย่างเป็นระบบ

(๔) การขยายเขตไฟฟ้าและติดตั้งไฟฟ้าสาธารณะให้ทั่วถึงทุกพื้นที่ เพื่อให้ประชาชนมีไฟฟ้าใช้ในครัวเรือนครบทุกครัวเรือน

๒. การพัฒนาด้านเศรษฐกิจ

ในสภาวะการณ์ปัจจุบัน ซึ่งเกิดความถดถอยทางเศรษฐกิจ การส่งเสริมการพัฒนาทางเศรษฐกิจภายในท้องถิ่นเป็นการสนับสนุนและเพิ่มศักยภาพของชุมชนให้มีความเข้มแข็งอย่างยั่งยืนและมีความอยู่ดี มีสุข ดังนี้

(๑) ส่งเสริม สนับสนุนกลุ่มอาชีพให้เติบโตและเข้มแข็ง เพื่อพัฒนาศักยภาพของกลุ่มให้มีความเข้มแข็งอย่างยั่งยืน พัฒนาอาชีพให้เหมาะสมกับสภาพแวดล้อมของท้องถิ่นและกระตุ้นให้เกิดการพัฒนากระบวนการสร้างระบบเศรษฐกิจชุมชน ขยายเครือข่าย รวมถึงการส่งเสริมให้เกิดกลุ่มอาชีพเพื่อสร้างรายได้ในครัวเรือน

(๒) ส่งเสริม สนับสนุนด้านการเกษตร กระบวนการเรียนรู้ภาคการเกษตร อุตสาหกรรมการเกษตรควบคู่กับการรักษาสิ่งแวดล้อมโดยใช้เกษตรอินทรีย์

(๓) ส่งเสริม สนับสนุนการสร้างรายได้และลดรายจ่ายในครัวเรือน ขยายเครือข่ายเพื่อเพิ่มศักยภาพให้แก่ประชาชนในพื้นที่ให้ชุมชนสามารถพึ่งตนเองได้

(๔) ส่งเสริมกิจกรรมที่สอดคล้องตามแนวพระราชดำริเศรษฐกิจพอเพียง

(๕) ส่งเสริมการขยายองค์ความรู้จากศูนย์การเรียนรู้ในชุมชน สู่ครัวเรือนในชุมชนในการใช้พลังงานทดแทน

๓. การพัฒนาด้านการศึกษา ศาสนา วัฒนธรรมและกีฬา

การส่งเสริมและสนับสนุนด้านการปฏิรูปการศึกษา เจตนารมณ์แห่งรัฐธรรมนูญแห่งราชอาณาจักรไทย พ.ศ. ๒๕๕๐ และพระราชบัญญัติการศึกษาแห่งชาติ พ.ศ. ๒๕๔๒ เพื่อพัฒนาสังคมไทยให้เป็นสังคมแห่งการเรียนรู้ อันเป็นเงื่อนไขไปสู่ระบบเศรษฐกิจฐานความรู้ ให้ประชาชนได้รับโอกาสเท่าเทียมกันที่จะเรียนรู้และฝึกอบรมได้ตลอดชีวิต และมีปัญญาเป็นทุนไว้สร้างงานและสร้างรายได้ และนำพาท้องถิ่นให้รอดพ้นจากวิกฤติเศรษฐกิจและสังคม โดยยึดหลักการศึกษารสร้างชาติ สร้างคน สร้างงาน ตลอดจนการส่งเสริม สนับสนุนด้านการศาสนา ศิลปวัฒนธรรม ให้เกิดความรู้คู่คุณธรรม ภูมิปัญญาท้องถิ่น ศิลปะและวัฒนธรรมของท้องถิ่น ดังนี้

(๑) สนับสนุน ส่งเสริมพัฒนาศูนย์พัฒนาเด็กเล็กก่อนวัยเรียนให้ได้ตามมาตรฐาน เน้นคุณภาพ ประสิทธิภาพ ในการบริหารจัดการศึกษา

(๒) ส่งเสริมและสนับสนุนด้านการศึกษาที่ทันสมัย ทันโลกทันเหตุการณ์ รวมถึงส่งเสริมให้ประชาชนมีแหล่งเรียนรู้ตลอดชีวิต สามารถเข้าถึงแหล่งเรียนรู้ ข้อมูลข่าวสารได้ตลอดเวลาเพื่อรองรับประชาคมอาเซียน

(๓) ส่งเสริม สนับสนุนการจัดการศึกษานอกระบบ ในระบบ และการศึกษาตามอัธยาศัย ให้มีคุณภาพได้มาตรฐาน

(๔) ส่งเสริมสนับสนุนจัดให้มีแหล่งเรียนรู้เรียนรู้ที่หลากหลาย เพื่อสร้างสรรค์สังคมแห่งการเรียนรู้ในชุมชน

(๕) ส่งเสริมและปลูกฝังการมีคุณธรรม จริยธรรมให้แก่เด็ก เยาวชนและประชาชน

(๖) ส่งเสริมสนับสนุนการสืบสานวัฒนธรรมท้องถิ่น การรักษาขนบธรรมเนียมประเพณี ศิลปะจารีตอันดีงามของท้องถิ่น พัฒนาแหล่งวัฒนธรรม ศิลปวัตถุและโบราณสถานให้เป็นแหล่งเรียนรู้

(๗) ส่งเสริม สนับสนุน การสืบทอดภูมิปัญญาท้องถิ่น ปราชญ์ชาวบ้าน

(๘) ส่งเสริมการกีฬา นันทนาการ กิจกรรมเด็ก เยาวชนและประชาชน

๔. การพัฒนาด้านสาธารณสุข

การสร้างภูมิคุ้มกันทางด้านสุขภาพ ให้เกิดการพัฒนาและปรับเปลี่ยนพฤติกรรมทางด้านสุขภาพอนามัย เพื่อเสริมสร้างสุขภาพและลดปัจจัยเสี่ยงที่มีผลต่อสุขภาพ ดังนี้

(๑) เสริมสร้างความเข้มแข็งของชุมชน ให้ประชาชนมีสุขภาพอนามัยสมบูรณ์ แข็งแรง และมีสุขภาพจิตที่ดี การดูแลรักษาสุขภาพอนามัยของประชาชน โดยประชาชน เพื่อประชาชน

(๒) ส่งเสริมการเข้าถึงการรับบริการด้านสาธารณสุขด้วยความสะดวก รวดเร็ว และเกิดความเป็นธรรมเท่าเทียมกันทุกครัวเรือน

(๓) ส่งเสริม สนับสนุนการควบคุมป้องกันการแพร่ระบาดของโรคติดต่อ และโรคไม่ติดต่อที่อันตรายต่อคนและสัตว์ โดยการสร้างขีดความสามารถในการเฝ้าระวังป้องกัน ควบคุมและดูแลรักษาอย่างเป็นระบบ เชื่อมโยงกับทุกภาคส่วนที่เกี่ยวข้อง

(๔) ส่งเสริม สนับสนุนงานสุขภาพอนามัยและการจัดการสุขภาวะภาคประชาชน โดยผ่านกลุ่มอาสาสมัครสาธารณสุขประจำหมู่บ้าน (อสม.) กองทุนสุขภาพตำบล และกองทุนหลักประกันสุขภาพระดับท้องถิ่น

(๕) ส่งเสริมและพัฒนากิจกรรมที่สอดคล้องกับการคุ้มครองผู้บริโภค

(๖) การส่งเสริม พัฒนา หน่วยแพทย์ฉุกเฉินให้มีศักยภาพในการปฏิบัติงาน

๕. การพัฒนาด้านคน สังคมและสิ่งแวดล้อม

พัฒนาศักยภาพของประชาชนในตำบลเพื่อการเสริมสร้างความเข้มแข็งของชุมชน ประชาชนมีความปลอดภัยในชีวิตและทรัพย์สิน รวมถึงการมีคุณภาพชีวิตที่ดีขึ้น ดังนี้

(๑) รมรงค์ส่งเสริมกระบวนการสร้างเสริมคุณธรรม จริยธรรม การสร้างวินัยและจิตสาธารณะของคนในชุมชน

(๒) ส่งเสริม สนับสนุน อำนวยความสะดวกรวมถึงการจัดสวัสดิการการสงเคราะห์แก่ผู้สูงอายุ ผู้พิการและผู้ด้อยโอกาส ให้มีคุณภาพชีวิตที่ดี สามารถพึ่งตนเองได้ รวมทั้งได้รับการช่วยเหลือและได้รับการบริการอย่างทั่วถึงและเป็นธรรม

(๓) ส่งเสริม สนับสนุน การจัดสวัสดิการชุมชน ให้ชุมชนเกิดความเข้มแข็งและสามารถพึ่งตนเองได้

(๔) ป้องกันและแก้ไขปัญหายาเสพติดให้หมดไปจากพื้นที่ ประสานความร่วมมือชุมชน หน่วยงานของรัฐ เอกชนที่เกี่ยวข้อง ร่วมกันป้องกันและแก้ไขปัญหายาอย่างใกล้ชิด เสริมสร้างความเข้มแข็ง ความเข้าใจที่ถูกต้องให้แก่สถาบันครอบครัว

(๕) ส่งเสริมสนับสนุนการพัฒนาสังคม ที่สอดคล้องกับทิศทางของการสร้างสุขภาวะแบบองค์รวม และการสร้างสังคมที่อยู่ดีมีสุข มีความเป็นชุมชนน่าอยู่ ประชาชนมีความปลอดภัยในชีวิตและทรัพย์สิน

(๖) การเตรียมการป้องกันและบรรเทาสาธารณภัยที่อาจเกิดขึ้นได้ตลอดเวลา รวมถึงการพัฒนากระบวนการบริหารจัดการในการช่วยเหลือป้องกันและบรรเทาสาธารณภัยให้แก่ประชาชนอย่างทั่วถึงและเท่าเทียมกัน

(๗) สนับสนุนกิจกรรมตำรวจบ้าน สมาชิกอาสาสมัครป้องกันภัยฝ่ายพลเรือนและการพัฒนาศักยภาพในการช่วยเหลือและป้องกันบรรเทาสาธารณภัย รวมถึงกิจกรรมที่ส่งผลให้เกิดความสงบเรียบร้อยในชุมชน การเสริมสร้างความเข้มแข็งในชุมชน

(๘) ส่งเสริม รมรงค์การสร้างจิตสำนึกสาธารณะ ในการบริหารจัดการและสิ่งแวดล้อมแก่ประชาชนและชุมชน

(๙) ส่งเสริม สนับสนุนให้ชุมชนมุ่งรักษาความสะอาดและความเป็นระเบียบเรียบร้อยของชุมชน และสถานที่ต่างๆ ในตำบลให้เป็นเมืองน่าอยู่

(๑๐) ส่งเสริมสนับสนุนการเฝ้าระวังและการมีส่วนร่วมของชุมชนในการควบคุมและกำจัดมลภาวะที่มีผลต่อสุขภาพอนามัย และคุณภาพชีวิตของประชาชน

(๑๑) ส่งเสริม สนับสนุนกระบวนการมีส่วนร่วมของชุมชนในการบริหารจัดการทรัพยากรธรรมชาติเพื่อมุ่งสู่การลดสภาวะโลกร้อน

(๑๒) ปรับปรุงพื้นที่สาธารณะในชุมชนให้เป็นสวนสาธารณะในชุมชน

๖. การพัฒนาด้านการเมืองการบริหาร

การพัฒนาการเมืองการบริหารที่ได้ให้ความสำคัญกับการกระจายอำนาจการปกครองสู่ท้องถิ่นให้ความเป็นอิสระแก่ท้องถิ่นในการกำหนดนโยบาย การบริหาร การเงิน การคลัง การบริหารงานบุคคล ดังนั้น จึงมีความจำเป็นที่จะต้องเพิ่มประสิทธิภาพในการปฏิบัติตามภารกิจที่เพิ่มขึ้นขององค์การบริหารส่วนตำบล ตลอดจนการเสริมสร้างจิตสำนึกของพนักงานส่วนตำบลและพนักงานจ้างในการบริการประชาชนให้ได้รับความสะดวก รวดเร็วและเกิดความพึงพอใจ ดังนี้

(๑) พัฒนางค์การบริหารส่วนตำบลบุ่งคล้า ให้เป็นองค์กรธรรมาภิบาลที่มีหลักการบริหารจัดการตามหลักการบริหารกิจการบ้านเมืองที่ดี และเป็นหน่วยบริการสังคมที่ดีมีมาตรฐาน ด้วยการส่งเสริมสร้างความร่วมมือ ประสานงานกับทุกฝ่ายที่เกี่ยวข้อง

(๒) การสร้างกระบวนการเรียนรู้ เพื่อพัฒนาศักยภาพและยกระดับแก่สมาชิกสภาท้องถิ่น พนักงานส่วนตำบลและพนักงานจ้าง ซึ่งเป็นทรัพยากรบุคคลที่สำคัญ

(๓) เสริมสร้างกระบวนการพัฒนาระบบการบริการสาธารณะที่ดี มีมาตรฐาน สร้างความสะดวก ลดขั้นตอนการปฏิบัติงาน สร้างความพึงพอใจสูงสุดแก่ประชาชน

(๔) ส่งเสริม สนับสนุนพัฒนาศักยภาพบุคลากร สร้างบุคลากรให้มีคุณภาพและมีจิตสำนึกในการให้บริการ เพื่อรองรับการบริการแต่ละด้านให้เกิดประโยชน์สูงสุดต่อประชาชน รวมถึงการจัดหาเครื่องมือเครื่องใช้ภายในองค์กร

(๕) ส่งเสริมสนับสนุนการขับเคลื่อนองค์กรชุมชน และคณะกรรมการชุมชนที่ดำเนินกิจกรรมและโครงการต่างๆ โดยชุมชนและเพื่อชุมชน รวมทั้งการสร้างเสริมความเข้มแข็งให้กับชุมชน เพื่อพัฒนาระดับการขับเคลื่อนไปสู่ทิศทางของเมืองน่าอยู่ ชุมชนน่าอยู่อย่างยั่งยืน

(๖) ส่งเสริมสนับสนุนการประสานงาน เพื่อก่อให้เกิดการสร้างเครือข่ายการทำงานทั้งภาครัฐ องค์กรปกครองส่วนท้องถิ่น ส่วนราชการที่เกี่ยวข้อง รวมถึงภาคเอกชน องค์กรพัฒนาเอกชน

(๗) เพิ่มประสิทธิภาพในการจัดเก็บและพัฒนารายได้ ให้มีความทั่วถึงเป็นธรรม

(๘) การรับฟังความคิดเห็นจากประชาชนตามระบบประชาธิปไตย การส่งเสริมให้ประชาชนมีส่วนร่วมในการกำหนดนโยบายในการพัฒนา อบต. ตั้งแต่เริ่มกระบวนการร่วมคิด ร่วมตรวจสอบ โปร่งใส และปฏิบัติงานอย่างเป็นระบบ

(๙) การส่งเสริม พัฒนาบุคลากรให้เป็นไปตามมาตรฐานคุณธรรม จริยธรรมขององค์กร

(๑๐) ส่งเสริมสนับสนุน รมรณรงค์การเลือกตั้งทุกระดับให้มีความโปร่งใส

๓.๒ การประเมินสถานการณ์สภาพแวดล้อมภายนอกที่เกี่ยวข้อง

ผลการประเมินสถานการณ์สภาพแวดล้อมภายนอกที่เกี่ยวข้องกับการพัฒนาในพื้นที่ตำบลบึงคล้า สรุปผลได้ดังนี้

ปัญหา/ ความต้องการ	ขอบข่ายและปริมาณ ของปัญหา	กลุ่มเป้าหมาย/ พื้นที่เป้าหมาย	การคาดการณ์แนวโน้ม ในอนาคต
๑. ปัญหาด้าน โครงสร้างพื้นฐาน			
๑.๑ การคมนาคม ไม่สะดวก	- ถนนในหมู่บ้านบางสายจะ เป็นถนนดินลงลูกรัง หินคลุก เมื่อฝนตกทำให้ถนนเป็นหลุม เป็นบ่อทำให้การสัญจรไปมาไม่ สะดวกอีกทั้งสภาพผิวจราจร ค่อนข้างแคบ โดยประมาณ ๓ - ๔ เมตร ทำให้เป็นอุปสรรคต่อ การสัญจร	ทุกหมู่บ้าน	- หากสามารถดำเนินการ ก่อสร้างยกระดับถนน ขยาย ผิวจราจรให้สูง หรือสามารถ ดำเนินการก่อสร้างถนน คสล. หรือลาดยางได้ทุกสาย จะทำ ให้ไม่ต้องทำโครงการซ่อมแซม ถนนลูกรัง หินคลุก ซึ่งเป็น การสิ้นเปลืองงบประมาณ
๑.๒ น้ำประปาไม่ เพียงพอและขาด แคลนในฤดูแล้ง	- ในช่วงฤดูแล้งประสบ ปัญหาภัยแล้งขาดแคลนน้ำ สำหรับใช้อุปโภคบริโภค	ทุกหมู่บ้าน	- ดำเนินการก่อสร้างระบบ ประปาที่มีประสิทธิภาพมาก ยิ่งขึ้น เพื่อให้ราษฎรมี น้ำประปาใช้ในฤดูแล้งทุก หมู่บ้าน
๑.๓ ขาดแคลนน้ำ สำหรับทำ การเกษตรในฤดู แล้ง	- เนื่องจากพื้นที่เป็นพื้นที่ เกษตรกรรมเป็นส่วนใหญ่ มี การปลูกพืชหมุนเวียนตลอดทั้ง ปี ซึ่งในช่วงฤดูแล้งมักจะขาด แคลนน้ำสำหรับการทำ การเกษตร	ทุกหมู่บ้าน	- ดำเนินการก่อสร้างแหล่ง กักเก็บน้ำเพิ่มขึ้น
๑.๔ ไฟฟ้าแสง สว่าง	- ไฟฟ้าส่องสว่างทางสาธารณะ ยังไม่ทั่วถึงทุกจุดในหมู่บ้าน - ไฟฟ้าเพื่อการเกษตรไม่ เพียงพอต่อความต้องการของ ประชาชน	ทุกหมู่บ้าน	- ขยายเขตไฟฟ้าส่องสว่าง ทางสาธารณะให้ทั่วถึงทุกจุด ในหมู่บ้าน - ขยายเขตเสาไฟฟ้าเพื่อ การเกษตรให้ทั่วถึง

ปัญหา/ ความต้องการ	ขอบข่ายและปริมาณ ของปัญหา	กลุ่มเป้าหมาย/ พื้นที่เป้าหมาย	การคาดการณ์แนวโน้ม ในอนาคต
<p>๒. ปัญหาด้านเศรษฐกิจ</p> <p>๒.๑ ค่าครองชีพสูง ประชาชนมีรายได้ไม่เพียงพอต่อรายจ่าย</p>	<p>- ด้วยค่าครองชีพที่ปรับตัวสูงขึ้น แต่ราคาผลผลิตทางการเกษตรกลับเท่าเดิมหรือตกต่ำลง ทำให้ประชาชนมีรายได้ไม่เพียงพอต่อรายจ่าย เกิดการก่อหนี้ทั้งในและนอกระบบมากยิ่งขึ้น</p>	<p>ทุกหมู่บ้าน</p>	<p>- ส่งเสริมการทำการเกษตรแบบลดต้นทุน</p> <p>- ส่งเสริมการดำรงชีพตามหลักปรัชญาเศรษฐกิจพอเพียง</p> <p>- ส่งเสริมการสร้างอาชีพเสริมเพื่อสร้างรายได้ให้แก่ประชาชน</p>
<p>๓. ปัญหาด้านการศึกษา ศาสนาและวัฒนธรรม</p> <p>๓.๑ เด็กที่สำเร็จการศึกษาในระดับต่ำมีเพิ่มมากขึ้น</p>	<p>- เด็กและเยาวชนส่วนใหญ่ไม่ได้เข้ารับการศึกษาระดับที่สูงขึ้น เนื่องจากปัญหาทางเศรษฐกิจและสภาพแวดล้อมที่เสื่อมลง</p>	<p>ทุกหมู่บ้าน</p>	<p>- ส่งเสริมและสนับสนุนให้เด็กได้รับการศึกษาในระดับที่สูงขึ้น โดยการสนับสนุนทุนการศึกษา ฝึกอบรมสร้างจิตสำนึกให้รักการศึกษา</p>
<p>๓.๒ ภูมิปัญญาท้องถิ่นดั้งเดิมไม่ได้รับการสืบทอดและให้ความสำคัญ</p>	<p>- ประชาชนคนรุ่นใหม่ไม่ให้ความสำคัญต่อภูมิปัญญาท้องถิ่น ทำให้ไม่มีการสืบทอดหรืออนุรักษ์ไว้ เช่น ภูมิปัญญาเกี่ยวกับการแทงหยวกกล้วย การนวดแผนไทย เป็นต้น</p>	<p>ทุกหมู่บ้าน</p>	<p>- สร้างจิตสำนึกให้ประชาชนเล็งเห็นความสำคัญของการสืบทอดและอนุรักษ์ภูมิปัญญาท้องถิ่น</p>
<p>๔. ปัญหาด้านการสาธารณสุข</p> <p>๔.๑ ประชาชนขาดความรู้ความเข้าใจและการเอาใจใส่ในการดูแลสุขภาพ</p>	<p>- ประชาชนส่วนใหญ่ในหมู่บ้านไม่ให้ความสำคัญกับตนเองในเรื่องของสุขภาพอนามัยและอาหารการกิน</p>	<p>ทุกหมู่บ้าน</p>	<p>- ประชาชนมีสุขภาพอนามัยที่ดี ปราศจากโรคภัยที่สามารถป้องกันได้ โดยการให้ความรู้ ฝึกอบรม ให้คำแนะนำการดูแลสุขภาพขั้นพื้นฐาน การป้องกันโรคติดต่อ ส่งเสริมการออกกำลังกาย</p>

ปัญหา/ ความต้องการ	ขอบข่ายและปริมาณ ของปัญหา	กลุ่มเป้าหมาย/ พื้นที่เป้าหมาย	การคาดการณ์แนวโน้ม ในอนาคต
<p>๕. ปัญหาด้านการพัฒนาคนและสังคม</p> <p>๕.๑ ปัญหาเยาวชนกับสิ่งเสพติด การทะเลาะวิวาท การลักขโมยติดเกมส์</p> <p>๕.๒ คุณภาพชีวิตของประชาชนส่วนใหญ่อยู่ในระดับกลางๆ</p>	<p>- มีเยาวชนที่อายุน้อยเข้าไปยุ่งเกี่ยวกับสิ่งเสพติดมากยิ่งขึ้น ซึ่งอาจทำให้เกิดปัญหาอาชญากรรม การทะเลาะวิวาท และการลักขโมยตามมา</p> <p>- ประชาชนส่วนใหญ่ มีชีวิตความเป็นอยู่ในระดับกลางๆ ซึ่งยังมีคุณภาพชีวิต การอยู่อาศัยไม่ดีพอ ขาดความรู้ที่จะมาพัฒนาบ้าน พัฒนาครอบครัว และพัฒนาสังคม</p>	<p>ทุกหมู่บ้าน</p> <p>ทุกหมู่บ้าน</p>	<p>- ส่งเสริมและพัฒนาจิตสำนึกให้แก่เยาวชน โดยการฝึกอบรมให้ความรู้ สร้างจิตสำนึกในการ เป็นเยาวชนที่ดี</p> <p>- ดำเนินการตามนโยบายของรัฐบาลในการป้องกันและแก้ไขปัญหายาเสพติด</p> <p>- ส่งเสริมการเล่นกีฬา</p> <p>- สร้างเสริมให้ประชาชนทุกคนทุกครอบครัวมีคุณภาพชีวิตที่ดีขึ้น ด้วยการฝึกอบรม การณรงค์ ประชาสัมพันธ์ การให้ความรู้ข้อมูลข่าวสาร การสร้างจิตสำนึกในการพัฒนา</p>
<p>๖. ปัญหาด้านการเมือง การบริหาร</p> <p>๖.๑ สมาชิก อบต. ขาดความสามัคคี ความร่วมมือในหมู่คณะในชุมชนทำให้เกิดเป็นปัญหาต่อการปฏิบัติงานร่วมกัน</p>	<p>- การแข่งขัน การขัดแย้งกัน ในชุมชนรวมถึงการเลือกตั้งทำให้คนกลุ่มใหญ่ในชุมชนแบ่งพรรคแบ่งพวก ขาดความสามัคคี เมื่อประกอบกิจการหรือการดำเนินงานของรัฐทำให้ขาดความร่วมมือเป็นปัญหาต่อการปฏิบัติราชการเป็นอุปสรรคต่อการพัฒนา</p>	<p>หมู่ที่ ๔, ๕, ๑๐, ๑๑</p>	<p>- จัดกิจกรรม/โครงการ เพื่อสร้างความสามัคคีในหมู่คณะ เพื่อขจัดความขัดแย้งที่ก่อให้เกิดปัญหาและอุปสรรคในการปฏิบัติงานภายในชุมชน</p>

ปัญหา/ ความต้องการ	ขอบข่ายและปริมาณ ของปัญหา	กลุ่มเป้าหมาย/ พื้นที่เป้าหมาย	การคาดการณ์แนวโน้ม ในอนาคต
๖.๒ ไม่มีอุปกรณ์ เครื่องมือเครื่องใช้ รวมถึงงบประมาณ ที่มีอยู่อย่างจำกัด รวมถึงบุคลากรใน สำนักงานที่จะช่วย ปฏิบัติราชการไม่ เพียงพอ	- เนื่องจากองค์การบริหารส่วน ตำบลบุงคล้าเป็นท้องถิ่นขนาด กลาง รายได้และเงินอุดหนุนทั้ง ที่จัดเก็บเองและได้รับการ จัดสรรไม่เพียงพอต่อการ ปฏิบัติงานเพื่อบริการประชาชน	สำนักงาน อบต. - บุคลากร - เครื่องมือ เครื่องใช้ - ครุภัณฑ์ต่างๆ	- การจัดซื้ออุปกรณ์ เครื่องมือเครื่องใช้ การบรรจุ เจ้าหน้าที่เพิ่มเติม รวมถึงการ พัฒนาทุกด้าน ให้เหมาะสม สอดคล้องกับงบประมาณที่ได้รับ และงานที่มีอยู่

ส่วนที่ ๓
การนำแผนพัฒนาท้องถิ่นไปสู่การปฏิบัติ

๑. ยุทธศาสตร์การพัฒนาและแผนงาน

ที่	ยุทธศาสตร์	ด้าน	แผนงาน	หน่วยงาน รับผิดชอบหลัก	หน่วยงาน สนับสนุน
๑	การพัฒนาด้าน โครงสร้างพื้นฐาน	๑. บริการชุมชนและ สังคม	๑. เคหะและชุมชน	กองช่าง	สำนักงานปลัด อบต.
		๒. ด้านเศรษฐกิจ	๒. การเกษตร ๓. การพาณิชย์	กองช่าง	สำนักงานปลัด อบต.
๒	การพัฒนาด้าน เศรษฐกิจและ การเกษตร	๑. บริการชุมชนและ สังคม	๑. การศาสนา วัฒนธรรมและ นันทนาการ ๒. สร้างความ เข้มแข็งของชุมชน	สำนักงานปลัด อบต.	-
		๒. ด้านเศรษฐกิจ	๒. การเกษตร	สำนักงานปลัด อบต.	กองช่าง
๓	การพัฒนาด้าน การศึกษา ศาสนา วัฒนธรรมและกีฬา	๑. บริการชุมชนและ สังคม	๑. การศึกษา ๒. การศาสนา วัฒนธรรมและ นันทนาการ	กองการศึกษาฯ	สำนักงานปลัด อบต.
๔	การพัฒนาด้าน สาธารณสุข	๑. บริการชุมชนและ สังคม	๑. การสาธารณสุข ๒. เคหะและชุมชน	สำนักงานปลัด อบต.	กองช่าง
		๒. ด้านเศรษฐกิจ	๓. การเกษตร	สำนักงานปลัด อบต.	กองช่าง
๕	การพัฒนาด้านการ พัฒนาคนและสังคม	๑. บริการชุมชนและ สังคม	๑. สร้างความ เข้มแข็งของชุมชน ๒. สังคมสงเคราะห์	สำนักงานปลัด อบต.	-
		๒. บริหารทั่วไป	๓. รักษาความสงบ ภายใน	สำนักงานปลัด อบต.	-
๖	การพัฒนาด้าน การเมืองการบริหาร และการบริหาร จัดการบ้านเมืองที่ดี	๑. บริหารทั่วไป	๑. บริหารงานทั่วไป	สำนักงานปลัด อบต.	กองคลัง
		๒. บริการชุมชนและ สังคม	๒. เคหะและชุมชน	กองช่าง	-
รวม	๖ ยุทธศาสตร์	๓ ด้าน	๑๑ แผนงาน	๓ หน่วยงาน รับผิดชอบหลัก	๓ หน่วยงาน สนับสนุน

ส่วนที่ ๔

การติดตามและประเมินผล

๑. การติดตามและประเมินผลยุทธศาสตร์

๑.๑ แนวทางการพิจารณาการติดตามและประเมินผลยุทธศาสตร์เพื่อความสอดคล้องแผนพัฒนาท้องถิ่น ประกอบด้วย

- (๑.๑) ข้อมูลสภาพทั่วไปและข้อมูลพื้นฐานขององค์กรปกครองส่วนท้องถิ่น ๒๐ คะแนน
- (๑.๒) การวิเคราะห์สถานการณ์และศักยภาพ ๒๐ คะแนน
- (๑.๓) ยุทธศาสตร์ ๖๐ คะแนน ประกอบด้วย
 - (๑) ยุทธศาสตร์ขององค์กรปกครองส่วนท้องถิ่น ๑๐ คะแนน
 - (๒) ยุทธศาสตร์ขององค์กรปกครองส่วนท้องถิ่นในเขตจังหวัด ๑๐ คะแนน
 - (๓) ยุทธศาสตร์จังหวัด ๑๐ คะแนน
 - (๔) วิสัยทัศน์ ๕ คะแนน
 - (๕) กลยุทธ์ ๕ คะแนน
 - (๖) เป้าประสงค์ของแต่ละประเด็นกลยุทธ์ ๕ คะแนน
 - (๗) จุดยืนทางยุทธศาสตร์ ๕ คะแนน
 - (๘) แผนงาน ๕ คะแนน
 - (๙) ความเชื่อมโยงของยุทธศาสตร์ในภาพรวม ๕ คะแนน

คะแนนรวม ๑๐๐ คะแนน เกณฑ์ที่ควรได้เพื่อให้เกิดความสอดคล้องและขับเคลื่อนการพัฒนาท้องถิ่นขององค์การบริหารส่วนตำบลบึงคล้า ไม่ควรน้อยกว่าร้อยละ ๘๐ (๘๐ คะแนน)

๑.๒ แนวทางในการให้คะแนนการติดตามและประเมินผลยุทธศาสตร์ เพื่อความสอดคล้อง
แผนพัฒนาท้องถิ่นขององค์การบริหารส่วนตำบลบึงคล้า

แนวทางการพิจารณาการติดตามและประเมินผลยุทธศาสตร์เพื่อความสอดคล้องแผนพัฒนาท้องถิ่น
(พ.ศ.๒๕๖๑ - ๒๕๖๕)
ขององค์การบริหารส่วนตำบลบึงคล้า อำเภอหล่มสัก จังหวัดเพชรบูรณ์

ประเด็นพิจารณา	คะแนน
๑. ข้อมูลสภาพทั่วไปขององค์กรปกครองส่วนท้องถิ่น	๒๐
๒. การวิเคราะห์สถานการณ์และศักยภาพ	๑๕
๓. ยุทธศาสตร์ ประกอบด้วย	๖๐
๓.๑ ยุทธศาสตร์ขององค์กรปกครองส่วนท้องถิ่น	(๑๐)
๓.๒ ยุทธศาสตร์ขององค์กรปกครองส่วนท้องถิ่นในเขตจังหวัด	(๑๐)
๓.๓ ยุทธศาสตร์จังหวัด	(๑๐)
๓.๔ วิสัยทัศน์	(๕)
๓.๕ กลยุทธ์	(๕)
๓.๖ เป้าประสงค์ของแต่ละประเด็นกลยุทธ์	(๕)
๓.๗ จุดยืนทางยุทธศาสตร์	(๕)
๓.๘ แผนงาน	(๕)
๓.๙ ความเชื่อมโยงของแผนยุทธศาสตร์ในภาพรวม	(๕)
รวม	๑๐๐

แนวทางการพิจารณาให้คะแนนการติดตามและประเมินผลยุทธศาสตร์เพื่อความสอดคล้อง
แผนพัฒนาท้องถิ่น (พ.ศ.๒๕๖๑ - ๒๕๖๕)
ขององค์การบริหารส่วนตำบลบึงคล้า อำเภอหล่มสัก จังหวัดเพชรบูรณ์

ประเด็นการพิจารณา	รายละเอียดหลักเกณฑ์	คะแนน เต็ม	คะแนน ที่ได้
๑. ข้อมูลสภาพทั่วไปและ ข้อมูลพื้นฐานของ อปท.	ควรประกอบด้วยข้อมูล ดังนี้ (๑) ข้อมูลเกี่ยวกับด้านกายภาพ เช่น ที่ตั้งของหมู่บ้าน/ชุมชน/ตำบล ลักษณะภูมิประเทศ ลักษณะภูมิอากาศ ลักษณะของดิน ลักษณะของ แหล่งน้ำ ลักษณะของไม้/ป่าไม้ ฯลฯ ด้านการเมือง/การปกครอง เช่น เขตการปกครอง การเลือกตั้ง ฯลฯ	๒๐ (๓)	
	(๒) ข้อมูลเกี่ยวกับด้านการเมือง/การปกครอง เช่น เขตการปกครอง การเลือกตั้ง ฯลฯ ประชากร เช่น ข้อมูลเกี่ยวกับจำนวนประชากร และ ช่วงอายุและจำนวนประชากร ฯลฯ	(๒)	
	(๓) ข้อมูลเกี่ยวกับสภาพทางสังคม เช่น การศึกษา สาธารณสุข อาชญากรรม ยาเสพติด การสังคมสงเคราะห์ ฯลฯ	(๒)	
	(๔) ข้อมูลเกี่ยวกับระบบบริการพื้นฐาน เช่น การคมนาคมขนส่ง การไฟฟ้า การประปา โทรศัพท์ ฯลฯ	(๒)	
	(๕) ข้อมูลเกี่ยวกับระบบเศรษฐกิจ เช่น การเกษตร การประมง การปศุสัตว์ การบริการ การท่องเที่ยว อุตสาหกรรม การพาณิชย์/กลุ่มอาชีพ แรงงาน ฯลฯ และเศรษฐกิจพอเพียงท้องถิ่น (ด้านการเกษตรและแหล่งน้ำ)	(๒)	
	(๖) ข้อมูลเกี่ยวกับศาสนา ประเพณี วัฒนธรรม เช่น การนับถือศาสนา ประเพณีและงานประจำปี ภูมิปัญญาท้องถิ่น ภาษาถิ่น สินค้าพื้นเมือง และของที่ระลึก ฯลฯ และอื่นๆ	(๒)	
	(๗) ข้อมูลเกี่ยวกับทรัพยากรธรรมชาติ เช่น น้ำ ป่าไม้ ภูเขา คุณภาพของ ทรัพยากรธรรมชาติ ฯลฯ	(๒)	
	(๘) การสำรวจและจัดเก็บข้อมูลเพื่อการจัดทำแผนพัฒนาท้องถิ่นหรือ การใช้ข้อมูล จปฐ.	(๒)	
	(๙) การประชุมประชาคมท้องถิ่น รูปแบบ วิธีการ และการดำเนินการ ประชุมประชาคมท้องถิ่น โดยใช้กระบวนการร่วมคิด ร่วมทำ ร่วม ตัดสินใจ ร่วมตรวจสอบ ร่วมรับประโยชน์ ร่วมแก้ปัญหา ปรึกษาหารือ แลกเปลี่ยนเรียนรู้ เพื่อแก้ปัญหาสำหรับการพัฒนาท้องถิ่นตามอำนาจ หน้าที่ขององค์กรปกครองส่วนท้องถิ่น	(๓)	
๒. การวิเคราะห์ สถานการณ์และศักยภาพ	ควรประกอบด้วยข้อมูล ดังนี้ (๑) การวิเคราะห์ที่ครอบคลุมความเชื่อมโยง ความสอดคล้องยุทธศาสตร์ จังหวัด ยุทธศาสตร์การพัฒนาขององค์กรปกครองส่วนท้องถิ่นในเขต จังหวัด ยุทธศาสตร์ขององค์กรปกครองส่วนท้องถิ่น นโยบายของ ผู้บริหารท้องถิ่น รวมถึงความเชื่อมโยงแผนยุทธศาสตร์ชาติ ๒๐ ปี แผนพัฒนาเศรษฐกิจและสังคมแห่งชาติ และ Thailand ๔.๐	๒๐ (๕)	
	(๒) การวิเคราะห์การใช้ผังเมืองรวมหรือผังเมืองเฉพาะและการบังคับใช้ ผลของการบังคับใช้ สภาพการณ์ที่เกิดขึ้นต่อการพัฒนาท้องถิ่น	(๓)	

ประเด็นการพิจารณา	รายละเอียดหลักเกณฑ์	คะแนน เต็ม	คะแนน ที่ได้
๒. การวิเคราะห์ สภาวการณ์และศักยภาพ (ต่อ)	(๓) การวิเคราะห์ทางสังคม เช่น ด้านแรงงาน การศึกษา สาธารณสุข ความยากจน อาชญากรรม ปัญหาเสพติด เทคโนโลยี จารีต ประเพณี วัฒนธรรม ภูมิปัญญาท้องถิ่น เป็นต้น	(๓)	
	(๔) การวิเคราะห์ทางเศรษฐกิจ ข้อมูลด้านรายได้ครัวเรือน การส่งเสริม อาชีพ กลุ่มอาชีพ กลุ่มทางสังคม การพัฒนาอาชีพและกลุ่มต่าง ๆ สภาพทางเศรษฐกิจและความเป็นอยู่ทั่วไป เป็นต้น	(๓)	
	(๕) การวิเคราะห์สิ่งแวดล้อม พื้นที่สีเขียว ธรรมชาติต่าง ๆ ทางภูมิศาสตร์ กระบวนการหรือสิ่งที่เกิดขึ้น การประดิษฐ์ที่มีผลต่อสิ่งแวดล้อมและการพัฒนา	(๓)	
	(๖) ผลการวิเคราะห์ศักยภาพเพื่อประเมินสถานภาพการพัฒนาในปัจจุบันและโอกาสการพัฒนาในอนาคตของท้องถิ่น ด้วยเทคนิค SWOT Analysis ที่อาจส่งผลต่อการดำเนินงานได้แก่ S-Strength (จุดแข็ง) W-Weakness (จุดอ่อน) O-Opportunity (โอกาส) และ T-Threat (อุปสรรค)	(๓)	
๓. ยุทธศาสตร์ ๓.๑ ยุทธศาสตร์ของ องค์กรปกครองส่วนท้องถิ่น	ควรประกอบด้วยข้อมูลดังนี้ สอดคล้องกับสภาพสังคม เศรษฐกิจ สิ่งแวดล้อมของท้องถิ่น ประเด็นปัญหาการพัฒนาและแนวทางการพัฒนาที่สอดคล้องกับยุทธศาสตร์ขององค์กรปกครองส่วนท้องถิ่นและเชื่อมโยงหลักประชารัฐ แผนยุทธศาสตร์ชาติ ๒๐ ปี แผนพัฒนาเศรษฐกิจและสังคมแห่งชาติ และ Thailand ๔.๐	๖๐ (๑๐)	
๓.๒ ยุทธศาสตร์ของ องค์กรปกครองส่วนท้องถิ่น ในเขตจังหวัด	สอดคล้องและเชื่อมโยงกับสภาพสังคม เศรษฐกิจ สิ่งแวดล้อมของท้องถิ่น และยุทธศาสตร์จังหวัด และเชื่อมโยงหลักประชารัฐ แผนยุทธศาสตร์ชาติ ๒๐ ปี แผนพัฒนาเศรษฐกิจและสังคมแห่งชาติ และ Thailand ๔.๐	(๑๐)	
๓.๓ ยุทธศาสตร์จังหวัด	สอดคล้องกับแผนพัฒนาเศรษฐกิจและสังคมแห่งชาติ แผนการบริหารราชการแผ่นดิน นโยบาย/ยุทธศาสตร์ คสช. และนโยบายรัฐบาลหลักประชารัฐ แผนยุทธศาสตร์ชาติ ๒๐ ปี และ Thailand ๔.๐	(๑๐)	
๓.๔ วิสัยทัศน์	วิสัยทัศน์ ซึ่งมีลักษณะแสดงสถานภาพที่องค์กรปกครองส่วนท้องถิ่นต้องการจะเป็นหรือบรรลุถึงอนาคตอย่างชัดเจน สอดคล้องกับโอกาสและศักยภาพที่เป็นลักษณะเฉพาะขององค์กรปกครองส่วนท้องถิ่น และสัมพันธ์กับโครงการพัฒนาท้องถิ่น	(๕)	
๓.๕ กลยุทธ์	แสดงให้เห็นช่องทาง วิธีการ ภารกิจหรือสิ่งที่จะต้องทำตามอำนาจหน้าที่ขององค์กรปกครองส่วนท้องถิ่นที่จะนำไปสู่การบรรลุวิสัยทัศน์ หรือแสดงให้เห็นถึงความชัดเจนในสิ่งที่จะดำเนินการให้บรรลุวิสัยทัศน์นั้น	(๕)	
๓.๖ เป้าประสงค์ของแต่ละ ประเด็นกลยุทธ์	เป้าประสงค์ของแต่ละประเด็นกลยุทธ์มีความสอดคล้องและสนับสนุนต่อกิจกรรมที่จะเกิดขึ้น มุ่งหมายสิ่งหนึ่งสิ่งใดที่ชัดเจน	(๕)	
๓.๗ จุดยืนทางยุทธศาสตร์ (Positioning)	ความมุ่งมั่นอันแน่วแน่ในการวางแผนพัฒนาท้องถิ่น เพื่อให้บรรลุวิสัยทัศน์ขององค์กรปกครองส่วนท้องถิ่น ซึ่งเกิดจากศักยภาพของพื้นที่จริง ที่จะนำไปสู่ผลสำเร็จทางยุทธศาสตร์	(๕)	

ประเด็นการพิจารณา	รายละเอียดหลักเกณฑ์	คะแนนเต็ม	คะแนนที่ได้
๓.๘ แผนงาน	แผนงานหรือจุดมุ่งหมายเพื่อการพัฒนาในอนาคต กำหนดจุดมุ่งหมายในเรื่องใดเรื่องหนึ่งหรือแผนงานที่เกิดจากเป้าประสงค์ ตัวชี้วัด ค่าเป้าหมาย กลยุทธ์ จุดยืนทางยุทธศาสตร์และยุทธศาสตร์ขององค์กร ปกครองส่วนท้องถิ่นที่มีความชัดเจน นำไปสู่การจัดทำโครงการพัฒนาท้องถิ่นในแผนพัฒนาท้องถิ่นสี่ปี โดยระบุแผนงานและความเชื่อมโยงดังกล่าว	(๕)	
๓.๙ ความเชื่อมโยงของยุทธศาสตร์ในภาพรวม	ความเชื่อมโยงองค์รวมที่นำไปสู่การพัฒนาท้องถิ่นที่เกิดผลผลิต / โครงการจากแผนยุทธศาสตร์ชาติ ๒๐ ปี แผนพัฒนาเศรษฐกิจและสังคมแห่งชาติ ฉบับที่ ๑๒ Thailand ๔.๐ แผนพัฒนาภาค/แผนพัฒนากลุ่มจังหวัด/แผนพัฒนาจังหวัด ยุทธศาสตร์การพัฒนาขององค์กรปกครองส่วนท้องถิ่นในเขตจังหวัดและยุทธศาสตร์ขององค์กรปกครองส่วนท้องถิ่น	(๕)	
รวมคะแนน		๑๐๐	

๒. การติดตามและประเมินผลโครงการ

๒.๑ แนวทางการพิจารณาการติดตามและประเมินผลโครงการเพื่อความสอดคล้องแผนพัฒนาท้องถิ่น ประกอบด้วย

- (๒.๑) การสรุปสถานการณ์การพัฒนา ๑๐ คะแนน
- (๒.๒) การประเมินผลการนำแผนพัฒนาท้องถิ่นสี่ปีไปปฏิบัติในเชิงปริมาณ ๑๐ คะแนน
- (๒.๓) การประเมินผลการนำแผนพัฒนาท้องถิ่นสี่ปีไปปฏิบัติในเชิงคุณภาพ ๑๐ คะแนน
- (๒.๔) ยุทธศาสตร์และแผนงาน ๑๐ คะแนน
- (๒.๕) โครงการพัฒนา ๖๐ คะแนน ประกอบด้วย
 - (๑) ความชัดเจนของชื่อโครงการ ๕ คะแนน
 - (๒) กำหนดวัตถุประสงค์สอดคล้องกับโครงการ ๕ คะแนน
 - (๓) เป้าหมาย (ผลผลิตของโครงการ) มีความชัดเจนนำไปสู่การตั้งงบประมาณได้อย่าง

ถูกต้อง ๕ คะแนน

- (๔) โครงการมีความสอดคล้องกับแผนยุทธศาสตร์ชาติ ๒๐ ปี ๕ คะแนน
- (๕) เป้าหมาย (ผลผลิตของโครงการ) มีความสอดคล้องกับแผนพัฒนาเศรษฐกิจและ

สังคมแห่งชาติ ฉบับที่ ๑๒ ๕ คะแนน

- (๖) โครงการมีความสอดคล้องกับ Thailand ๔.๐ ๕ คะแนน
- (๗) โครงการสอดคล้องกับยุทธศาสตร์จังหวัด ๕ คะแนน
- (๘) โครงการแก้ไขปัญหาความยากจนหรือการเสริมสร้างให้ประเทศชาติมั่นคง มั่งคั่ง

ยั่งยืนภายใต้หลักปรัชญา ๕ คะแนน

- (๙) งบประมาณมีความสอดคล้องกับเป้าหมาย (ผลผลิตของโครงการ) ๕ คะแนน
- (๑๐) มีการประมาณการราคาถูกต้องตามหลักวิธีการงบประมาณ ๕ คะแนน
- (๑๑) มีการกำหนดตัวชี้วัด (KPI) และสอดคล้องกับวัตถุประสงค์และผลที่คาดว่าจะ

ได้รับ ๕ คะแนน

- (๑๒) ผลที่คาดว่าจะได้รับสอดคล้องกับวัตถุประสงค์ ๕ คะแนน

คะแนนรวม ๑๐๐ คะแนน เกณฑ์ที่ควรได้เพื่อให้เกิดความสอดคล้องและขับเคลื่อนการพัฒนาท้องถิ่นขององค์การบริหารส่วนตำบลบุ่งคล้า ไม่ควรน้อยกว่าร้อยละ ๘๐ (๘๐ คะแนน)

๒.๒ แนวทางในการให้คะแนนการติดตามและประเมินผลโครงการ เพื่อความสอดคล้อง
แผนพัฒนาท้องถิ่นขององค์การบริหารส่วนตำบลบุงคล้า

แนวทางการพิจารณาการติดตามและประเมินผลโครงการเพื่อความสอดคล้องแผนพัฒนาท้องถิ่น
(พ.ศ.๒๕๖๑ - ๒๕๖๕)
ขององค์การบริหารส่วนตำบลบุงคล้า อำเภอห่มสัก จังหวัดเพชรบูรณ์

ประเด็นพิจารณา	คะแนน
๑. การสรุปสถานการณ์การพัฒนา	๑๐
๒. การวิเคราะห์สถานการณ์และศักยภาพ	๑๐
๓. การประเมินผลการนำแผนพัฒนาท้องถิ่นสู่ไปปฏิบัติในเชิงคุณภาพ	๑๐
๔. แผนงานและยุทธศาสตร์การพัฒนา	๑๐
๕. โครงการพัฒนา ประกอบด้วย	๖๐
๕.๑ ความชัดเจนของชื่อโครงการ	(๕)
๕.๒ กำหนดวัตถุประสงค์สอดคล้องกับโครงการ	(๕)
๕.๓ เป้าหมาย (ผลผลิตของโครงการ) มีความชัดเจนนำไปสู่การตั้งงบประมาณได้ถูกต้อง	(๕)
๕.๔ โครงการมีความสอดคล้องกับแผนยุทธศาสตร์ชาติ ๒๐ ปี	(๕)
๕.๕ เป้าหมาย (ผลผลิตของโครงการ) มีความสอดคล้องกับแผนพัฒนาเศรษฐกิจและสังคมแห่งชาติ	(๕)
๕.๖ โครงการมีความสอดคล้องกับ Thailand ๔.๐	(๕)
๕.๗ โครงการสอดคล้องกับยุทธศาสตร์จังหวัด	(๕)
๕.๘ โครงการแก้ไขปัญหาความยากจนหรือการเสริมสร้างให้ประเทศชาติมั่นคง มั่งคั่ง ยั่งยืนภายใต้หลักประชารัฐ	(๕)
๕.๙ งบประมาณ มีความสอดคล้องกับเป้าหมาย (ผลผลิตของโครงการ)	(๕)
๕.๑๐ มีการประมาณการราคาถูกต้องตามหลักวิธีการงบประมาณ	(๕)
๕.๑๑ มีการกำหนดตัวชี้วัด (KPI) และสอดคล้องกับวัตถุประสงค์และผลที่คาดว่าจะได้รับ	(๕)
๕.๑๒ ผลที่คาดว่าจะได้รับ สอดคล้องกับวัตถุประสงค์	(๕)
รวมคะแนน	๑๐๐

**แนวทางการพิจารณาให้คะแนนการติดตามและประเมินผลโครงการเพื่อความสอดคล้อง
แผนพัฒนาท้องถิ่น (พ.ศ.๒๕๖๑ - ๒๕๖๕)
ขององค์การบริหารส่วนตำบลบึงคล้า อำเภอหล่มสัก จังหวัดเพชรบูรณ์**

ประเด็นการพิจารณา	รายละเอียดหลักเกณฑ์	คะแนน เต็ม	คะแนน ที่ได้
๑. การสรุปสถานการณ์การพัฒนา	เป็นการวิเคราะห์กรอบการจัดทำยุทธศาสตร์ขององค์กรปกครองส่วนท้องถิ่น (ใช้การวิเคราะห์ SWOT Analysis/Demand (Demand Analysis)/Global Demand และ Trend ปัจจัยและสถานการณ์การเปลี่ยนแปลงที่มีผลต่อการพัฒนา อย่างน้อยต้องประกอบด้วย การวิเคราะห์ศักยภาพด้านเศรษฐกิจ, ด้านสังคม, ด้านทรัพยากรธรรมชาติและสิ่งแวดล้อม)	๑๐	
๒. การประเมินผลการนำแผนพัฒนาท้องถิ่นสี่ปีไปปฏิบัติในเชิงปริมาณ	๑) การควบคุมที่มีการใช้ตัวเลขต่างๆ เพื่อนำมาใช้วัดผลในเชิงปริมาณ เช่น การวัดจำนวนโครงการ กิจกรรม งานต่างๆ ก็คือผลผลิตนั้นเองว่าเป็นไปตามที่ตั้งเป้าหมายเอาไว้หรือไม่ จำนวนที่ดำเนินการจริงตามที่ได้กำหนดไว้เท่าไร จำนวนที่ไม่สามารถดำเนินการได้มีจำนวนเท่าไรสามารถอธิบายได้ตามหลักประสิทธิภาพ (Efficiency) ของการพัฒนาท้องถิ่นตามอำนาจหน้าที่ที่ได้กำหนดไว้ ๒) วิเคราะห์ผลกระทบ/สิ่งที่กระทบ (Impact) โครงการที่ดำเนินการในเชิงปริมาณ (Quantitative)	๑๐	
๓. การประเมินผลการนำแผนพัฒนาท้องถิ่นสี่ปีไปปฏิบัติในเชิงคุณภาพ	๑) การประเมินประสิทธิผลของแผนพัฒนาในเชิงคุณภาพคือการนำเอาเทคนิคต่างๆ มาใช้เพื่อวัดว่าภารกิจ โครงการ กิจกรรม งานต่างๆ ที่ดำเนินการในพื้นที่นั้น ๆ ตรงต่อความต้องการของประชาชนหรือไม่และเป็นไปตามอำนาจหน้าที่หรือไม่ ประชาชนพึงพอใจหรือไม่ สิ่งของ วัสดุ ครุภัณฑ์ การดำเนินการต่างๆ มีสภาพหรือลักษณะถูกต้อง คงทน ถาวร สามารถใช้ได้ตามวัตถุประสงค์หรือไม่ ซึ่งเป็นไปตามหลักประสิทธิผล (Effectiveness) ผลการปฏิบัติราชการที่บรรลุวัตถุประสงค์และเป้าหมายของแผนการปฏิบัติราชการตามที่ได้รับงบประมาณมาดำเนินการ รวมถึงสามารถเทียบเคียงกับส่วนราชการหรือหน่วยงาน ๒) วิเคราะห์ผลกระทบ/สิ่งที่กระทบ (Impact) โครงการที่ดำเนินการในเชิงคุณภาพ (Qualitative)	๑๐	
๔. แผนงานและยุทธศาสตร์การพัฒนา	๑) วิเคราะห์แผนงาน งาน ที่เกิดจากด้านต่างๆ มีความสอดคล้องกับยุทธศาสตร์ขององค์กรปกครองส่วนท้องถิ่นในมิติต่างๆ จนนำไปสู่การจัดทำโครงการพัฒนาท้องถิ่นโดยใช้ SWOT Analysis/Demand (Demand Analysis)/Global Demand/Trend หรือหลักการบูรณาการ (Integration) กับองค์กรปกครองส่วนท้องถิ่นที่มีพื้นที่ติดต่อกัน ๒) วิเคราะห์แผนงาน งาน ที่เกิดจากด้านต่าง ๆ ที่สอดคล้องกับการแก้ไขปัญหาความยากจน หลักปรัชญาเศรษฐกิจพอเพียง และหลักปรัชญาเศรษฐกิจพอเพียงท้องถิ่น (ด้านการเกษตรและแหล่งน้ำ) (Local Sufficiency Economy Plan : LSEP)	๑๐	

ประเด็นการพิจารณา	รายละเอียดหลักเกณฑ์	คะแนน เต็ม	คะแนน ที่ได้
<p>๕. โครงการพัฒนา</p> <p>๕.๑ ความชัดเจนของ ชื่อโครงการ</p>	<p>ควรประกอบด้วยข้อมูล ดังนี้</p> <p>เป็นโครงการที่มีวัตถุประสงค์สนองต่อแผนยุทธศาสตร์การพัฒนาของ องค์กรปกครองส่วนท้องถิ่นและดำเนินการเพื่อให้การพัฒนาบรรลุตาม วิสัยทัศน์ขององค์กรปกครองส่วนท้องถิ่นที่กำหนดไว้ ชื่อโครงการมีความ ชัดเจน มุ่งไปเรื่องใดเรื่องหนึ่ง อ่านแล้วเข้าใจได้ว่าจะพัฒนาอะไรในอนาคต</p>	<p>๖๐ (๕)</p>	
<p>๕.๒ กำหนดวัตถุประสงค์ สอดคล้องกับโครงการ</p>	<p>มีวัตถุประสงค์ชัดเจน (clear objective) โครงการต้องกำหนด วัตถุประสงค์สอดคล้องกับความเป็นมาของโครงการ สอดคล้องกับหลักการ และเหตุผล วิธีการดำเนินงานต้องสอดคล้องกับวัตถุประสงค์ มีความ เป็นไปได้ชัดเจน มีลักษณะเฉพาะเจาะจง</p>	<p>(๕)</p>	
<p>๕.๓ เป้าหมาย (ผลผลิต ของโครงการ) มีความ ชัดเจนนำไปสู่การตั้ง งบประมาณได้ถูกต้อง</p>	<p>สภาพที่อยากให้เกิดขึ้นในอนาคตเป็นทิศทางที่ต้องไปให้ถึงเป้าหมายต้อง ชัดเจน สามารถระบุจำนวนเท่าไร กลุ่มเป้าหมายคืออะไร มีผลผลิต อย่างไร กลุ่มเป้าหมาย พื้นที่ดำเนินงาน และระยะเวลาดำเนินงาน อธิบายให้ชัดเจนว่าโครงการนี้จะทำที่ไหน เริ่มต้นในช่วงเวลาใดและจบ ลงเมื่อไร ใครคือกลุ่มเป้าหมายของโครงการ หากกลุ่มเป้าหมายมีหลาย กลุ่ม ให้บอกชัดเจนไปว่าใครคือกลุ่มเป้าหมายหลัก ใครคือกลุ่มเป้าหมายรอง</p>	<p>(๕)</p>	
<p>๕.๔ โครงการมีความ สอดคล้องกับแผน ยุทธศาสตร์ ๒๐ ปี</p>	<p>โครงการสอดคล้องกับ (๑) ความมั่นคง (๒) การสร้างความสามารถใน การแข่งขัน (๓) การพัฒนาและเสริมสร้างศักยภาพคน (๔) การสร้าง โอกาสความเสมอภาคและเท่าเทียมกันทางสังคม (๕) การสร้างการ เติบโตบนคุณภาพชีวิตที่เป็นมิตรต่อสิ่งแวดล้อม (๖) การปรับสมดุลและ พัฒนาระบบการบริหารจัดการภาครัฐ เพื่อให้เกิดความมั่นคง มั่งคั่ง ยั่งยืน</p>	<p>(๕)</p>	
<p>๕.๕ เป้าหมาย (ผลผลิต ของโครงการ) มีความ สอดคล้องกับแผนพัฒนา เศรษฐกิจและสังคม แห่งชาติ</p>	<p>โครงการมีความสอดคล้องกับแผนพัฒนาเศรษฐกิจและสังคมแห่งชาติ ฉบับที่ ๑๒ โดย (๑) ยึดหลักปรัชญาของเศรษฐกิจพอเพียง (๒) ยึดคน เป็นศูนย์กลางการพัฒนา (๓) ยึดวิสัยทัศน์ภายใต้ยุทธศาสตร์ชาติ ๒๐ ปี (๔) ยึดเป้าหมายอนาคตประเทศไทย ๒๕๗๙ (๕) ยึดหลักการนำไปสู่การ ปฏิบัติให้เกิดผลสัมฤทธิ์อย่างจริงจังใน ๕ ปีที่ต่อยอดไปสู่ผลสัมฤทธิ์ที่ เป็นเป้าหมายระยะยาว ภายใต้แนวทางการพัฒนา (๑) การยกระดับ ศักยภาพการแข่งขันและการหลุดพ้นกับดักรายได้ปานกลางสู่รายได้สูง (๒) การพัฒนาศักยภาพคนตามช่วงวัยและการปฏิรูประบบเพื่อสร้าง สังคมสูงวัยอย่างมีคุณภาพ (๓) การลดความเหลื่อมล้ำทางสังคม (๔) การรองรับการเชื่อมโยงภูมิภาคและความเป็นเมือง (๕) การสร้างความ เจริญเติบโตทางเศรษฐกิจและสังคมอย่างเป็นมิตรกับสิ่งแวดล้อม (๖) การบริหารราชการแผ่นดินที่มีประสิทธิภาพ</p>	<p>(๕)</p>	
<p>๕.๖ โครงการมีความ สอดคล้องกับ Thailand ๔.๐</p>	<p>โครงการมีลักษณะหรือสอดคล้องกับการปรับเปลี่ยนโครงสร้างเศรษฐกิจ ไปสู่ Value-Based Economy หรือเศรษฐกิจที่ขับเคลื่อนด้วยนวัตกรรม ทำน้อย ได้มาก เช่น (๑) เปลี่ยนจากการผลิตสินค้า โภคภัณฑ์ไปสู่สินค้า เชิงนวัตกรรม (๒) เปลี่ยนจากการขับเคลื่อนประเทศด้วยภาคอุตสาหกรรม ไปสู่การขับเคลื่อนด้วยเทคโนโลยี ความคิดสร้างสรรค์และนวัตกรรม (๓) เปลี่ยนจากการเน้นภาคการผลิตสินค้า ไปสู่การเน้นภาคบริการมากขึ้น รวมถึงโครงการที่เติมเต็มด้วยวิทยาการ ความคิดสร้างสรรค์ นวัตกรรม วิทยาศาสตร์ เทคโนโลยี และการวิจัยและพัฒนาแล้วต่อยอดความได้เปรียบ เชิงเปรียบเทียบ เช่น ด้านเกษตรเทคโนโลยีชีวภาพ สาธารณสุข วัฒนธรรม ฯลฯ</p>	<p>(๕)</p>	

ประเด็นการพิจารณา	รายละเอียดหลักเกณฑ์	คะแนน เต็ม	คะแนน ที่ได้
๕. โครงการพัฒนา (ต่อ) ๕.๗ โครงการสอดคล้อง กับยุทธศาสตร์จังหวัด	โครงการพัฒนาท้องถิ่นมีความสอดคล้องกับห้วงระยะเวลาของแผนพัฒนา จังหวัดที่ได้กำหนดขึ้น เพื่อขับเคลื่อนการพัฒนาท้องถิ่นเสมือนหนึ่งการ ขับเคลื่อนการพัฒนาจังหวัด ซึ่งไม่สามารถแยกส่วนใดส่วนหนึ่งออกจากกัน ได้ นอกจากนี้โครงการพัฒนาท้องถิ่นต้องเป็นโครงการเชื่อมต่อหรือเดินทาง ไปด้วยกันกับยุทธศาสตร์จังหวัดที่ได้กำหนดขึ้นที่เป็นปัจจุบัน	(๕)	
๕.๘ โครงการแก้ไขปัญหา ความยากจนหรือการ เสริมสร้างให้ประเทศชาติ มั่นคง มั่งคั่ง ยั่งยืน ภายใต้หลักปรัชญา ภายใต้หลักปรัชชารัฐ	เป็นโครงการที่ดำเนินการภายใต้พื้นฐานความพอเพียงที่ประชาชน ดำเนินการเองหรือร่วมดำเนินการ เป็นโครงการต่อยอดและขยายได้ เป็นโครงการที่ประชาชนต้องการเพื่อให้เกิดความยั่งยืน ซึ่งมีลักษณะที่ จะให้ท้องถิ่นมีความมั่นคง มั่งคั่ง ยั่งยืน เป็นท้องถิ่นที่พัฒนาแล้ว ด้วย การพัฒนาตามปรัชญาเศรษฐกิจพอเพียง และเศรษฐกิจพอเพียงท้องถิ่น (ด้านการเกษตรและแหล่งน้ำ) (LSEP)	(๕)	
๕.๙ งบประมาณ มีความ สอดคล้องกับเป้าหมาย (ผลผลิตของโครงการ)	งบประมาณโครงการพัฒนาจะต้องคำนึงถึงหลักสำคัญ ๕ ประการในการ จัดทำโครงการได้แก่ (๑) ความประหยัด (Economy) (๒) ความมี ประสิทธิภาพ (Efficiency) (๓) ความมีประสิทธิภาพ (Effectiveness) (๔) ความยุติธรรม (Equity) (๕) ความโปร่งใส (Transparency)	(๕)	
๕.๑๐ มีการประมาณการ ราคาถูกต้องตามหลัก วิธีการงบประมาณ	การประมาณการราคาเพื่อการพัฒนาต้องให้สอดคล้องกับโครงการ ถูกต้องตามหลักวิชาการทางช่าง หลักของราคากลาง ราคากลางท้องถิ่น มีความโปร่งใสในการกำหนดราคาและตรวจสอบได้ในเชิงประจักษ์ มีความคลาดเคลื่อนไม่มากกว่าหรือไม่ต่ำกว่าร้อยละห้าของการนำไปตั้ง งบประมาณรายจ่ายในข้อบัญญัติ/เทศบัญญัติ เงินสะสม หรือ รายจ่ายพัฒนาที่ปรากฏในรูปแบบอื่นๆ	(๕)	
๕ . ๑ ๑ มีการกำหนด ตัวชี้วัด (KPI) และ สอดคล้องกับวัตถุประสงค์ และผลที่คาดว่าจะได้รับ	มีการกำหนดดัชนีชี้วัดผลงาน (Key Performance Indicator : KPI) ที่สามารถวัดได้ (measurable) ใช้บอกประสิทธิผล (effectiveness) ใช้บอกประสิทธิภาพ (efficiency) ได้ เช่น การกำหนดความพึงพอใจ การกำหนดร้อยละ การกำหนดอันเกิดจากผลของวัตถุประสงค์ที่เกิดขึ้นที่สิ่ง ที่ได้รับ (การคาดการณ์ คาดว่าจะได้รับ)	(๕)	
๕.๑๒ ผลที่คาดว่าจะได้รับ สอดคล้องกับวัตถุประสงค์	ผลที่ได้รับเป็นสิ่งที่เกิดขึ้นได้จริงจากการดำเนินการตามโครงการพัฒนา ซึ่งสอดคล้องกับวัตถุประสงค์ที่ตั้งไว้ การได้ผลหรือผลที่เกิดขึ้นจะต้อง เท่ากับวัตถุประสงค์หรือมากกว่าวัตถุประสงค์ ซึ่งการเขียนวัตถุประสงค์ ควรคำนึงถึง (๑) มีความเป็นไปได้และมีความเฉพาะเจาะจง ในการ ดำเนินงานตามโครงการ (๒) วัดและประเมินผลระดับของความสำเร็จได้ (๓) ระบุสิ่งที่ต้องการดำเนินงานอย่างชัดเจนและเฉพาะเจาะจงมากที่สุด และสามารถปฏิบัติได้ (๔) เป็นเหตุเป็นผล สอดคล้องกับความเป็นจริง (๕) ส่งผลต่อการบ่งบอกเวลาได้	(๕)	
รวมคะแนน	๑๐๐		

๓. สรุปผลการพัฒนาท้องถิ่น

๓.๑ การวัดผลในเชิงปริมาณ

ในการประเมินผลแผนพัฒนาท้องถิ่นสี่ปี (พ.ศ. ๒๕๖๑ - ๒๕๖๔) ประจำปีงบประมาณ พ.ศ. ๒๕๖๑ ไปปฏิบัติในเชิงปริมาณนั้นไม่เป็นไปตามแผนที่ควร เนื่องจากโครงการ/แผนงาน/กิจกรรมตามแผนพัฒนาท้องถิ่นสี่ปีมีเป็นจำนวนมาก แต่องค์กรมีข้อจำกัดด้านงบประมาณ ทำให้ไม่สามารถดำเนินการโครงการ/แผนงาน/กิจกรรม ตามแผนพัฒนาท้องถิ่นสี่ปีได้ครบทุกโครงการ ซึ่งแสดงให้เห็นว่าการวางแผนพัฒนายังไม่มีประสิทธิภาพเท่าที่ควร ทั้งนี้ สามารถแยกตามยุทธศาสตร์และแนวทางการพัฒนาได้ดังนี้

ยุทธศาสตร์การพัฒนา	จำนวนโครงการในแผนพัฒนาประจำปี	จำนวนโครงการที่ดำเนินการจริง	คิดเป็นร้อยละ	จำนวนงบประมาณในแผนพัฒนาประจำปี(บาท)	จำนวนงบประมาณที่ดำเนินการจริง(บาท)	คิดเป็นร้อยละ
๑. ด้านโครงสร้างพื้นฐาน	๘๐	๔๐	๕๐	๖๑,๘๘๖,๑๕๐	๖,๖๔๘,๖๑๓	๑๐.๗๔
๒. ด้านเศรษฐกิจ	๔	-	๐	๓๑๐,๐๐๐	-	-
๓. ด้านการศึกษา ศาสนา วัฒนธรรม และกีฬา	๒๖	๑๕	๕๗.๖๙	๖,๙๘๖,๐๐๐	๓,๖๙๓,๙๘๔.๙๒	๕๒.๘๘
๔. ด้านสาธารณสุข	๑๕	๖	๔๐	๒,๒๓๐,๐๐๐	๑,๐๙๕,๒๕๗	๔๙.๑๑
๕. ด้านพัฒนาคน และสังคม	๒๒	๗	๓๑.๘๒	๑๒,๓๑๘,๕๐๐	๑๓,๖๑๙,๑๑๖	๑๑๐.๕๖
๖. ด้านการเมือง การบริหาร	๑๘	๗	๓๘.๘๙	๒,๕๑๕,๐๐๐	๒,๖๒๘,๑๐๔.๒๗	๑๐๔.๕๐
รวม	๑๖๕	๗๕	๔๕.๔๕	๘๖,๒๔๕,๖๕๐	๒๗,๖๘๕,๐๗๕.๑๙	๓๒.๑๐

๓.๒ การวัดผลในเชิงคุณภาพ

องค์การบริหารส่วนตำบลป่าต๋องได้ดำเนินการประเมินผลการพัฒนาท้องถิ่นในเชิงคุณภาพ โดยการตรวจสอบการดำเนินงานในแต่ละโครงการจากเอกสารการดำเนินงาน พบว่าการดำเนินงานในแต่ละโครงการมีการกำหนดคุณภาพและลักษณะเฉพาะของงานได้อย่างถูกต้องและมีคุณภาพตามมาตรฐานที่กำหนด โดยในการดำเนินงานด้านโครงสร้างพื้นฐานต่างๆ ก็จะมีแบบแปลนการดำเนินโครงการที่ชัดเจนและการดำเนินการก็เป็นไปตามแบบแปลนที่กำหนด ส่วนโครงการที่มีลักษณะเป็นกิจกรรมก็มีการกำหนดคุณลักษณะของวัสดุ ครุภัณฑ์ ที่ชัดเจน และมีการตรวจรับงานที่ตรงตามลักษณะที่กำหนด ประกอบกับมีการประเมินผลการดำเนินโครงการจากความพึงพอใจของประชาชน และประชาชนมีความพึงพอใจอยู่ในระดับดีมากทุกโครงการ ดังนั้น จึงสามารถสรุปได้ว่าการดำเนินงานตามแผนพัฒนาท้องถิ่นสี่ปี (พ.ศ. ๒๕๖๑ - ๒๕๖๔) ประจำปีงบประมาณ พ.ศ. ๒๕๖๑ ในเชิงคุณภาพนั้น เป็นไปอย่างมีคุณภาพ คุ่มค่ากับงบประมาณที่เสียไป

๔. ข้อเสนอแนะในการจัดทำแผนพัฒนาท้องถิ่นในอนาคต

๔.๑ ผลกระทบนำไปสู่ออนาคต

องค์การบริหารส่วนตำบลบึงคล้าจะดำเนินการพัฒนาท้องถิ่นให้มีความก้าวหน้าต่อไป โดยจะเน้นในเรื่องของการบริหารจัดการการวางแผนการพัฒนาให้มีความกระชับ รัดกุม มีความเหมาะสมกับงบประมาณที่ได้รับ เพื่อการปฏิบัติที่มีประสิทธิภาพมากยิ่งขึ้น ประกอบกับจะพัฒนาการบริหารงานด้านการเมืองการบริหารและการสนับสนุน ส่งเสริมให้ประชาชนเข้ามามีส่วนร่วมในการตรวจสอบการดำเนินงานขององค์การบริหารส่วนตำบลบึงคล้ามากยิ่งขึ้น เพื่อให้การดำเนินงานตามแผนพัฒนาเป็นไปอย่างมีประสิทธิภาพมากยิ่งขึ้น

๔.๒ ข้อสังเกต ข้อเสนอแนะ ผลจากการพัฒนา

๑. โครงการด้านต่างๆ หลายโครงการไม่สามารถดำเนินการได้ เนื่องจากมีงบประมาณในการดำเนินการค่อนข้างจำกัด ดังนั้น ควรวางแผนแนวทางการพัฒนาให้มีความชัดเจน เพื่อการดำเนินงานที่มีประสิทธิภาพ ตรงตามเป้าหมายและความต้องการของประชาชนมากยิ่งขึ้น

๒. โครงการบางโครงการมีการตั้งงบประมาณในการดำเนินการไว้ แต่ไม่สามารถดำเนินการได้ เนื่องจากเหตุผลความจำเป็นจากสภาพแวดล้อมภายนอก เช่น ความจำเป็นเร่งด่วนในบางโครงการ หรือการปฏิบัติตามนโยบายเร่งด่วนของรัฐบาล เป็นต้น ซึ่งจะส่งผลให้การดำเนินการไม่เป็นไปตามแผนที่วางไว้ ดังนั้น ควรติดตามสถานการณ์เหตุการณ์ทางการเมือง นโยบายของรัฐบาล และทิศทางการพัฒนาประเทศในภาพรวม เพื่อวางแผนการพัฒนาให้มีความสอดคล้องกับสถานการณ์ต่างๆ ให้มากที่สุด

ภาคผนวก

๒. บัญชีโครงการพัฒนาท้องถิ่น

บัญชีสรุปโครงการพัฒนา
แผนพัฒนาท้องถิ่น (พ.ศ. ๒๕๖๑ - ๒๕๖๕)
องค์การบริหารส่วนตำบลปลุงคล้า อำเภอห่มสัก จังหวัดเพชรบูรณ์

ยุทธศาสตร์	ปี ๒๕๖๑		ปี ๒๕๖๒		ปี ๒๕๖๓		ปี ๒๕๖๔		ปี ๒๕๖๕		จำนวนโครงการ	งบประมาณ (บาท)
	จำนวนโครงการ	งบประมาณ (บาท)	จำนวนโครงการ	งบประมาณ (บาท)	จำนวนโครงการ	งบประมาณ (บาท)	จำนวนโครงการ	งบประมาณ (บาท)	จำนวนโครงการ	งบประมาณ (บาท)		
๑) ยุทธศาสตร์การพัฒนาด้านโครงสร้างพื้นฐาน												
๑.๑ แผนงานเคหะและชุมชน	๓๖	๑๔,๔๕๕,๔๐๐	๔๙	๑๓,๖๘๖,๖๐๐	๒๙	๒๐,๗๘๖,๖๐๖	๑๘	๑๙,๑๒๒,๐๐๐	๓๐	๑๕,๖๕๓,๐๐๐	๑๖๒	๘๓,๗๐๒,๖๐๖
๑.๒ แผนงานการเกษตร	๑๒	๑,๓๙๐,๐๐๐	๑๖	๓,๓๓๕,๐๐๐	๕	๕๔๐,๐๐๐	๓	๗๖๐,๐๐๐	๙	๒,๘๖๖,๐๐๐	๔๕	๘,๘๙๑,๐๐๐
๑.๓ แผนงานการพาณิชย์	๒	๙๒๘,๗๕๐	๒	๗๕๐,๐๐๐	๓	๙๐๐,๐๐๐	๓	๑,๐๕๐,๐๐๐	๒	๗๕๐,๐๐๐	๑๒	๔,๓๗๘,๗๕๐
รวม	๕๐	๑๖,๗๗๓,๑๕๐	๖๗	๑๗,๗๗๑,๖๐๐	๓๗	๒๒,๒๒๖,๖๐๖	๒๔	๒๐,๙๓๒,๐๐๐	๔๑	๑๙,๒๖๙,๐๐๐	๒๑๙	๙๖,๙๗๒,๓๕๖
๒) ยุทธศาสตร์การพัฒนาด้านเศรษฐกิจและการเกษตร												
๒.๑ แผนงานการศาสนาวัฒนธรรมและนันทนาการ	-	-	-	-	๑	๒,๗๐๐,๐๐๐	-	-	-	-	๑	๒,๗๐๐,๐๐๐
๒.๒ แผนงานการเกษตร	๓	๒๓๐,๐๐๐	๒	๑๘๐,๐๐๐	๔	๒๔๐,๐๐๐	๓	๒๓๐,๐๐๐	๓	๒๓๐,๐๐๐	๑๕	๑,๑๑๐,๐๐๐
๒.๓ แผนงานสร้างความเข้มแข็งของชุมชน	๑	๘๐,๐๐๐	๑	๘๐,๐๐๐	๑	๘๐,๐๐๐	๑	๘๐,๐๐๐	๑	๘๐,๐๐๐	๕	๔๐๐,๐๐๐
รวม	๔	๓๑๐,๐๐๐	๓	๒๖๐,๐๐๐	๖	๓,๐๒๐,๐๐๐	๔	๓๑๐,๐๐๐	๔	๓๑๐,๐๐๐	๒๑	๔,๒๑๐,๐๐๐
๓) ยุทธศาสตร์การพัฒนาด้านการศึกษา ศาสนา วัฒนธรรมและกีฬา												
๓.๑ แผนงานการศึกษา	๑๖	๓,๔๕๗,๐๐๐	๑๖	๓,๘๕๔,๐๐๐	๑๗	๓,๙๖๑,๐๐๐	๑๓	๓,๐๕๘,๐๐๐	๑๒	๒,๕๗๕,๐๐๐	๗๔	๑๖,๙๐๕,๐๐๐
๓.๒ แผนงานการศาสนาวัฒนธรรมและนันทนาการ	๙	๑,๐๑๙,๐๐๐	๙	๑,๑๔๙,๐๐๐	๑๑	๓,๑๑๙,๐๐๐	๙	๑,๐๑๙,๐๐๐	๙	๑,๐๗๙,๐๐๐	๔๗	๗,๓๘๕,๐๐๐
รวม	๒๕	๔,๔๗๖,๐๐๐	๒๕	๕,๐๐๓,๐๐๐	๒๘	๗,๐๘๐,๐๐๐	๒๒	๔,๐๗๗,๐๐๐	๒๑	๓,๖๕๔,๐๐๐	๑๒๑	๒๔,๒๙๐,๐๐๐
๔) ยุทธศาสตร์การพัฒนาด้านสาธารณสุข และสิ่งแวดล้อม												
๔.๑ แผนงานการสาธารณสุข	๗	๘๐๐,๐๐๐	๕	๖๙๐,๐๐๐	๕	๖๙๐,๐๐๐	๕	๖๙๐,๐๐๐	๖	๗๔๐,๐๐๐	๒๘	๓,๖๑๐,๐๐๐
๔.๒ แผนงานเคหะและชุมชน	๔	๑,๕๑๓,๐๐๐	๑	๔๐๐,๐๐๐	๑	๒,๐๐๐,๐๐๐	๑	๒๐๐,๐๐๐	๑	๘๐๐,๐๐๐	๘	๔,๙๑๓,๐๐๐
๔.๓ แผนงานการเกษตร	๒	๑๕๐,๐๐๐	๑	๕๐,๐๐๐	๑	๕๐,๐๐๐	๑	๕๐,๐๐๐	-	-	๕	๓๐๐,๐๐๐
๔.๔ แผนงานสร้างความเข้มแข็งของชุมชน	๒	๒๓๐,๐๐๐	๒	๒๓๐,๐๐๐	๒	๒๓๐,๐๐๐	๒	๒๓๐,๐๐๐	๒	๒๓๐,๐๐๐	๑๐	๑,๑๕๐,๐๐๐
รวม	๑๕	๒,๖๙๓,๐๐๐	๙	๑,๓๗๐,๐๐๐	๙	๒,๙๗๐,๐๐๐	๙	๑,๑๗๐,๐๐๐	๙	๑,๗๗๐,๐๐๐	๕๑	๙,๙๗๓,๐๐๐

ยุทธศาสตร์	ปี ๒๕๖๑		ปี ๒๕๖๒		ปี ๒๕๖๓		ปี ๒๕๖๔		ปี ๒๕๖๕		จำนวนโครงการ	งบประมาณ (บาท)
	จำนวนโครงการ	งบประมาณ (บาท)	จำนวนโครงการ	งบประมาณ (บาท)	จำนวนโครงการ	งบประมาณ (บาท)	จำนวนโครงการ	งบประมาณ (บาท)	จำนวนโครงการ	งบประมาณ (บาท)		
๕) ยุทธศาสตร์การพัฒนาด้านการพัฒนาคนและสังคม												
๕.๑ แผนงานสร้างความเข้มแข็งของชุมชน	๘	๖๐๐,๐๐๐	๗	๕๔๐,๐๐๐	๗	๕๔๐,๐๐๐	๗	๕๔๐,๐๐๐	๗	๕๔๐,๐๐๐	๓๖	๒,๗๖๐,๐๐๐
๕.๒ แผนงานสังคมสงเคราะห์	๗	๑๐,๔๘๐,๕๐๐	๖	๑๐,๕๓๖,๐๐๐	๗	๑๐,๖๒๔,๐๐๐	๗	๑๐,๗๑๒,๐๐๐	๖	๑๐,๗๓๔,๐๐๐	๓๓	๕๓,๐๘๖,๕๐๐
๕.๓ แผนงานรักษาความสงบภายใน	๗	๑,๒๙๘,๐๐๐	๘	๗๗๔,๐๐๐	๖	๕๙๘,๐๐๐	๕	๔๙๘,๐๐๐	๔	๔๑๘,๐๐๐	๓๐	๓,๕๘๖,๐๐๐
รวม	๒๒	๑๒,๓๗๘,๕๐๐	๒๑	๑๑,๘๕๐,๐๐๐	๒๐	๑๑,๗๖๒,๐๐๐	๑๙	๑๑,๗๕๐,๐๐๐	๑๗	๑๑,๖๙๒,๐๐๐	๙๙	๕๙,๔๓๒,๕๐๐
๖) ยุทธศาสตร์การพัฒนาด้านการเมืองการบริหารและการบริหารจัดการบ้านเมืองที่ดี												
๖.๑ แผนงานบริหารงานทั่วไป	๑๗	๒,๐๑๕,๐๐๐	๑๗	๑,๗๑๕,๐๐๐	๑๖	๒,๒๑๕,๐๐๐	๑๕	๑,๗๑๕,๐๐๐	๑๖	๑,๖๓๕,๐๐๐	๘๑	๙,๒๙๕,๐๐๐
๖.๒ แผนงานคณะและชุมชน	๑	๑๐๐,๐๐๐	๑	๑๐๐,๐๐๐	๒	๓๐๐,๐๐๐	๑	๑๐๐,๐๐๐	๑	๑๐๐,๐๐๐	๖	๗๐๐,๐๐๐
รวม	๑๘	๒,๑๑๕,๐๐๐	๑๘	๑,๘๑๕,๐๐๐	๑๘	๒,๕๑๕,๐๐๐	๑๖	๑,๘๑๕,๐๐๐	๑๗	๑,๗๓๕,๐๐๐	๘๗	๙,๙๙๕,๐๐๐
รวมทั้งสิ้น	๑๓๔	๓๘,๗๔๕,๖๕๐	๑๔๓	๓๘,๐๖๙,๖๐๐	๑๑๘	๔๙,๕๗๓,๖๐๖	๙๔	๔๐,๐๕๔,๐๐๐	๑๐๙	๓๘,๔๓๐,๐๐๐	๕๙๘	๒๐๔,๘๗๒,๘๕๖

รายละเอียดโครงการพัฒนา
แผนพัฒนาท้องถิ่น (พ.ศ. ๒๕๖๑ - ๒๕๖๕)
องค์การบริหารส่วนตำบลบุงคล้า อำเภอหล่มสัก จังหวัดเพชรบูรณ์

ผ. ๐๒

- ก. ยุทธศาสตร์จังหวัดที่ ๓ ยกระดับคุณภาพชีวิตและเสริมสร้างความมั่นคงอย่างเท่าเทียม
- ข. ยุทธศาสตร์การพัฒนาขององค์การปกครองส่วนท้องถิ่นในเขตจังหวัดที่ ๑ การพัฒนาด้านโครงสร้างพื้นฐาน
๑. ยุทธศาสตร์การพัฒนาด้านโครงสร้างพื้นฐาน

๑.๑ แผนงานเคหะและชุมชน

ที่	โครงการ	วัตถุประสงค์	เป้าหมาย (ผลผลิตของ โครงการ)	งบประมาณและที่ผ่านมา					ตัวชี้วัด (KPI)	ผลที่คาดว่าจะได้รับ	หน่วยงาน รับผิดชอบ หลัก
				๒๕๖๑ (บาท)	๒๕๖๒ (บาท)	๒๕๖๓ (บาท)	๒๕๖๔ (บาท)	๒๕๖๕ (บาท)			
๑	ก่อสร้างถนน คสล. ซอย ๓ (ม.๖)	เพื่อให้การสัญจรไปมาสะดวกปลอดภัยยิ่งขึ้น	ถนน คสล. กว้าง ๔ ม. ยาว ๓๐๐ ม.	๗๒๐,๐๐๐	-	-	-	-	ถนน คสล. กว้าง ๔ ม. ยาว ๓๐๐ ม.	เส้นทางสัญจรมีความ สะดวก ปลอดภัย	กองช่าง
๒	ซ่อมแซม คสล. ทางเข้า วัดมะเดื่องาม (ม.๗)	เพื่อให้การสัญจรไปมาสะดวกปลอดภัยยิ่งขึ้น	ถนน คสล. กว้าง ๕ ม. ยาว ๓๔๕ ม.	๘๒๘,๐๐๐	-	-	-	-	ถนน คสล. กว้าง ๕ ม. ยาว ๓๔๕ ม.	เส้นทางสัญจรมีความ สะดวก ปลอดภัย	กองช่าง
๓	ก่อสร้างถนน คสล. สายหลัง บ้านนางบัวผัน ปันศรี (ม.๑)	เพื่อให้การสัญจรไปมาสะดวกปลอดภัยยิ่งขึ้น	ถนน คสล. กว้าง ๔ ม. ยาว ๑๓๐ ม.	๓๑๒,๐๐๐	-	-	-	-	ถนน คสล. กว้าง ๔ ม. ยาว ๑๓๐ ม.	เส้นทางสัญจรมีความ สะดวก ปลอดภัย	กองช่าง
๔	ก่อสร้างถนนดินเลียบบ แม่น้ำป่าสัก (ม.๘)	เพื่อให้การสัญจรไปมาสะดวกปลอดภัยยิ่งขึ้น	ถนนดิน กว้าง ๔ ม. ยาว ๓,๙๐๐ ม.	๒,๘๐๔,๔๐๐	-	-	-	-	ถนนดิน กว้าง ๔ ม. ยาว ๓,๙๐๐ ม.	เส้นทางสัญจรมีความ สะดวก ปลอดภัย	กองช่าง

ที่	โครงการ	วัตถุประสงค์	เป้าหมาย (ผลผลิตของ โครงการ)	งบประมาณและที่ผ่านมา					ตัวชี้วัด (KPI)	ผลที่คาดว่าจะได้รับ	หน่วยงาน รับผิดชอบ หลัก
				๒๕๖๑ (บาท)	๒๕๖๒ (บาท)	๒๕๖๓ (บาท)	๒๕๖๔ (บาท)	๒๕๖๕ (บาท)			
๕	ก่อสร้างถนน คสล. ซอยบ้าน นายสมพงษ์ เกตุทอง (ม.๔)	เพื่อให้การสัญจรไปมา สะดวกปลอดภัยยิ่งขึ้น	ถนน. คสล. กว้าง ๔ ม. ยาว ๓๕ ม.	๘๔,๐๐๐	-	-	-	-	ถนน. คสล. กว้าง ๔ ม. ยาว ๓๕ ม.	เส้นทางสัญจรมีความ สะดวก ปลอดภัย	กองช่าง
๖	ก่อสร้างถนน คสล. ซอยบ้าน นายสายัญ ธงทุม (ม.๔)	เพื่อให้การสัญจรไปมา สะดวกปลอดภัยยิ่งขึ้น	ถนน. คสล. กว้าง ๔ ม. ยาว ๓๐ ม.	๗๒,๐๐๐	-	-	-	-	ถนน. คสล. กว้าง ๔ ม. ยาว ๓๐ ม.	เส้นทางสัญจรมีความ สะดวก ปลอดภัย	กองช่าง
๗	ก่อสร้างถนน คสล. ซอยบ้าน นายสำราญ แสงเดือน (ม.๔)	เพื่อให้การสัญจรไปมา สะดวกปลอดภัยยิ่งขึ้น	ถนน. คสล. กว้าง ๔ ม. ยาว ๕๐ ม.	๙๙,๐๐๐	-	-	-	-	ถนน. คสล. กว้าง ๔ ม. ยาว ๕๐ ม.	เส้นทางสัญจรมีความ สะดวก ปลอดภัย	กองช่าง
๘	ขยายเขตไฟส่องทางสาธารณะ ถนนสายบ้านโนนแดง-รักไทย (ไฟฟ้าจากพลังงานแสงอาทิตย์) (ม.๑๓)	เพื่อปลอดภัยในชีวิต และทรัพย์สิน	ระยะทางยาว ๕ กม.	-	๕๐๐,๐๐๐	-	-	-	ระยะทางไฟส่อง ทางยาว ๕ กม.	ประชาชนมีความ ปลอดภัยในชีวิตและ ทรัพย์สินมากยิ่งขึ้น	กองช่าง
๙	ก่อสร้างถนน คสล. สายบ้าน นายสมพร นะจันตะ (ม.๓)	เพื่อให้การสัญจรไปมา สะดวกปลอดภัยยิ่งขึ้น	ถนน. คสล. กว้าง ๔ ม. ยาว ๖๐ ม.	๑๔๔,๐๐๐	-	-	-	-	ถนน. คสล. กว้าง ๔ ม. ยาว ๖๐ ม.	เส้นทางสัญจรมีความ สะดวก ปลอดภัย	กองช่าง
๑๐	ก่อสร้างท่อลอดเหลี่ยม คสล. (ม.๑๐)	เพื่อให้การสัญจรไปมา สะดวกปลอดภัยยิ่งขึ้น	ท่อลอดเหลี่ยม ขนาด ๓.๖x๒.๔ x๘ ม. จำนวน ๒ ช่อง	๗๕๐,๐๐๐	-	-	-	-	ท่อลอดเหลี่ยม ขนาด ๓.๖x๒.๔ x๘ ม. จำนวน ๒ ช่อง	เส้นทางสัญจรมีความ สะดวก ปลอดภัย	กองช่าง
๑๑	ก่อสร้างท่อเหลี่ยม คสล. จุด น่านายประหยัด นนทา (ม.๙)	เพื่อเป็นการเพิ่ม ประสิทธิภาพการ ป้องกันและแก้ไข ปัญหาย้ายธรรมชาติ	จำนวน ๑ ช่อง กว้าง ๓ ม. ยาว ๔ ม. สูง ๓ ม.	๓๕๐,๐๐๐	-	-	-	-	ท่อเหลี่ยม คสล. จำนวน ๑ ช่อง	การป้องกันและแก้ไข ปัญหาย้ายธรรมชาติมี ประสิทธิภาพมากยิ่งขึ้น	กองช่าง

ที่	โครงการ	วัตถุประสงค์	เป้าหมาย (ผลผลิตของ โครงการ)	งบประมาณและที่ผ่านมา					ตัวชี้วัด (KPI)	ผลที่คาดว่าจะได้รับ	หน่วยงาน รับผิดชอบ หลัก
				๒๕๖๑ (บาท)	๒๕๖๒ (บาท)	๒๕๖๓ (บาท)	๒๕๖๔ (บาท)	๒๕๖๕ (บาท)			
๑๒	ก่อสร้างท่อลอดเหลี่ยมทางเข้า บ้านโคก (ม.๗)	เพื่อแก้ไขปัญหาความ เดือดร้อนของ ประชาชน	จำนวน ๒ ช่อง กว้าง ๓ ม. สูง ๒.๕ ม. ยาว ๓ ม.	๓๗๐,๐๐๐	-	-	-	-	ท่อลอดเหลี่ยม จำนวน ๒ ช่อง	ประชาชนมีความ ปลอดภัยในชีวิตและ ทรัพย์สินมากยิ่งขึ้น	กองช่าง
๑๓	ซ่อมแซมถนนดินสายเลียบบ คลองร่องโคม (ม.๖)	เพื่อเป็นการเพิ่ม ประสิทธิภาพการ ป้องกันและแก้ไข ปัญหาภัยธรรมชาติ	ถนนดิน กว้าง ๒ ม. ยาว ๑๕๐ ม.	๕๐,๐๐๐	-	-	-	-	ถนนดิน ยาว ๑๕๐ ม.	การป้องกันและแก้ไข ปัญหาภัยธรรมชาติมี ประสิทธิภาพมากยิ่งขึ้น	กองช่าง
๑๔	ยกระดับถนนดินพร้อมลงลูกรัง สายเลียบบคลองน้ำด่าน (ม.๑๒)	เพื่อแก้ไขปัญหาความ เดือดร้อนของ ประชาชน	ถนนดิน กว้าง ๓ ม. ยาว ๕๐๐ ม. หนา ๑.๒๐ ม.	๑๔๐,๐๐๐	-	-	-	-	ถนนดิน ยาว ๕๐๐ ม.	ประชาชนมีความ ปลอดภัยในชีวิตและ ทรัพย์สินมากยิ่งขึ้น	กองช่าง
๑๕	ก่อสร้างท่อเหลี่ยมข้ามคลอง ขม้น จุดนายจันธง ชูรัตน์ (ม.๘)	เพื่อเป็นการเพิ่ม ประสิทธิภาพการ ป้องกันและแก้ไข ปัญหาภัยธรรมชาติ	ท่อเหลี่ยม จำนวน ๓ ช่อง กว้าง ๒.๔๐ ม. ยาว ๕ ม. สูง ๒.๔๐ ม.	๔๘๐,๐๐๐	-	-	-	-	ท่อเหลี่ยม จำนวน ๓ ช่อง	การป้องกันและแก้ไข ปัญหาภัยธรรมชาติมี ประสิทธิภาพมากยิ่งขึ้น	กองช่าง
๑๖	ซ่อมแซมถนนลูกรังสายคลอง ขึ้นา (ม.๔)	เพื่อแก้ไขปัญหาความ เดือดร้อนของ ประชาชน	ถนนลูกรัง กว้าง ๔ ม. ยาว ๒,๕๐๐ ม.	๒๓๐,๐๐๐	-	-	-	-	ถนนลูกรัง กว้าง ๔ ม. ยาว ๒,๕๐๐ ม.	ประชาชนมีความ ปลอดภัยในชีวิตและ ทรัพย์สินมากยิ่งขึ้น	กองช่าง
๑๗	ซ่อมแซมท่อระบายน้ำจุดหน้า เหมืองนายไพรวัลย์ น้อยลา (ม.๑๐)	เพื่อเป็นการเพิ่ม ประสิทธิภาพการ ป้องกันและแก้ไข ปัญหาภัยธรรมชาติ	ท่อระบายน้ำ คสล. เส้นผ่า ศูนย์กลาง๐.๘๐ม. จำนวน ๗ ท่อน	๑๘,๐๐๐	-	-	-	-	ท่อระบายน้ำ คสล. เส้นผ่า ศูนย์กลาง๐.๘๐ม. จำนวน ๗ ท่อน	การป้องกันและแก้ไข ปัญหาภัยธรรมชาติมี ประสิทธิภาพมากยิ่งขึ้น	กองช่าง

ที่	โครงการ	วัตถุประสงค์	เป้าหมาย (ผลผลิตของ โครงการ)	งบประมาณและที่ผ่านมา					ตัวชี้วัด (KPI)	ผลที่คาดว่าจะได้รับ	หน่วยงาน รับผิดชอบ หลัก
				๒๕๖๑ (บาท)	๒๕๖๒ (บาท)	๒๕๖๓ (บาท)	๒๕๖๔ (บาท)	๒๕๖๕ (บาท)			
๑๘	ซ่อมแซมถนนลูกรังพร้อมวาง ท่อระบายน้ำ ซอยหลังฟาร์ม (ม.๑๓)	เพื่อแก้ไขปัญหาความ เดือดร้อนของ ประชาชน	ถนนลูกรัง กว้าง ๔ ม. ยาว ๒,๒๗๐ ม.	๓๕๐,๐๐๐	-	-	-	-	ถนนลูกรัง กว้าง ๔ ม. ยาว ๒,๒๗๐ ม.	ประชาชนมีความ ปลอดภัยในชีวิตและ ทรัพย์สินมากยิ่งขึ้น	กองช่าง
๑๙	ซ่อมแซมถนนลูกรังเสียบ สายในหมู่บ้านเชื่อมคลองขมิ้น พร้อมเทาดคสล. ข้ามคลอง ขมิ้น (ม.๙)	เพื่อแก้ไขปัญหาความ เดือดร้อนของ ประชาชน	ถนนลูกรัง กว้าง ๓ ม. ยาว ๑,๕๐๐ ม.	๒๐๐,๐๐๐	-	-	-	-	ถนนลูกรัง กว้าง ๓ ม. ยาว ๑,๕๐๐ ม.	ประชาชนมีความ ปลอดภัยในชีวิตและ ทรัพย์สินมากยิ่งขึ้น	กองช่าง
๒๐	ซ่อมแซมถนนถนนสายคสลของ บ้าน (ม.๗,๘,๙)	เพื่อเป็นการเพิ่ม ประสิทธิภาพการ ป้องกันและแก้ไข ปัญหาภัยธรรมชาติ	ถนนดินรอบ คสล. กว้าง ๓ ม. ยาว ๒,๘๐๐ ม.	๕๐๐,๐๐๐	-	-	-	-	ถนนดินรอบ คลอง กว้าง ๓ ม. ยาว ๒,๘๐๐ ม.	การป้องกันและแก้ไข ปัญหาภัยธรรมชาติมี ประสิทธิภาพมากยิ่งขึ้น	กองช่าง
๒๑	เสริมถนนดินพร้อมลงลูกรังซอย บ้านนางนงรัก กองเงิน (ม.๖)	เพื่อแก้ไขปัญหาความ เดือดร้อนของ ประชาชน	ถนนดิน กว้าง ๓ ม. ยาว ๑๒๐ ม.	๒๕,๐๐๐	-	-	-	-	ถนนดิน กว้าง ๓ ม. ยาว ๑๒๐ ม.	ประชาชนมีความ ปลอดภัยในชีวิตและ ทรัพย์สินมากยิ่งขึ้น	กองช่าง
๒๒	ปรับปรุงท่อระบายน้ำทางข้าม คลองขมิ้น (ม.๘)	เพื่อเป็นการเพิ่ม ประสิทธิภาพการ ป้องกันและแก้ไข ปัญหาภัยธรรมชาติ	วางท่อระบายน้ำ เพิ่ม ๑ แถว ขนาดเส้นผ่าศูนย์กลาง ๑ ม. พร้อม เทาดคคอนกรีต	๑๐๐,๐๐๐	-	-	-	-	วางท่อระบายน้ำ เพิ่ม ๑ แถว ขนาดเส้นผ่าศูนย์กลาง ๑ ม. พร้อม เทาดคคอนกรีต	การป้องกันและแก้ไข ปัญหาภัยธรรมชาติมี ประสิทธิภาพมากยิ่งขึ้น	กองช่าง
๒๓	ซ่อมแซมท่อเหลี่ยมจุดบ้าน นางบุตรี เมฆทา (ม.๑๑)	เพื่อเป็นการเพิ่ม ประสิทธิภาพการ ป้องกันและแก้ไข ปัญหาภัยธรรมชาติ	วางกล่องเกเบี้ยน ยาว ๑๐ ม.	๑๒๐,๐๐๐	-	-	-	-	วางกล่องเกเบี้ยน ยาว ๑๐ ม.	การป้องกันและแก้ไข ปัญหาภัยธรรมชาติมี ประสิทธิภาพมากยิ่งขึ้น	กองช่าง

ที่	โครงการ	วัตถุประสงค์	เป้าหมาย (ผลผลิตของ โครงการ)	งบประมาณและที่ผ่านมา					ตัวชี้วัด (KPI)	ผลที่คาดว่าจะได้รับ	หน่วยงาน รับผิดชอบ หลัก
				๒๕๖๑ (บาท)	๒๕๖๒ (บาท)	๒๕๖๓ (บาท)	๒๕๖๔ (บาท)	๒๕๖๕ (บาท)			
๒๔	ซ่อมแซมถนนลูกรังสายกลาง (ม.๙)	เพื่อแก้ไขปัญหาความ เดือดร้อนของ ประชาชน	ถนนลูกรัง กว้าง ๓ ม. ยาว ๑,๐๐๐ ม.	๗๐,๐๐๐	-	-	-	-	ถนนลูกรัง กว้าง ๓ ม. ยาว ๑,๐๐๐ ม.	ประชาชนมีความ ปลอดภัยในชีวิตและ ทรัพย์สินมากยิ่งขึ้น	กองช่าง
๒๕	วางท่อระบายน้ำจุด นางงามสมพร เมืองไกล (ม.๒)	เพื่อเป็นการเพิ่ม ประสิทธิภาพการ ป้องกันและแก้ไข ปัญหามลพิษ	ท่อระบายน้ำ ขนาดเส้นผ่าศูนย์กลาง ๐.๖๐ ม. จำนวน ๕ ท่อ	-	๑๐,๐๐๐	-	-	-	ท่อระบายน้ำ ขนาดเส้นผ่าศูนย์กลาง ๐.๖๐ ม. จำนวน ๕ ท่อ	การป้องกันและแก้ไข ปัญหามลพิษ ประสิทธิภาพมากยิ่งขึ้น	กองช่าง
๒๖	เสริมถนนดินพร้อมลูกรัง จุดนายมานพ มากแก่น (ม.๒)	เพื่อเป็นการเพิ่ม ประสิทธิภาพการ ป้องกันและแก้ไข ปัญหามลพิษ	ถนนดิน กว้าง ๓ ม. ยาว ๔๕ ม. สูง ๑.๒๐ ม.	-	๒๕,๐๐๐	-	-	-	ถนนดิน กว้าง ๓ ม. ยาว ๔๕ ม. สูง ๑.๒๐ ม.	การป้องกันและแก้ไข ปัญหามลพิษ ประสิทธิภาพมากยิ่งขึ้น	กองช่าง
๒๗	เสริมถนนดินพร้อมลูกรังสาย บ้านชื่น (ม.๒)	เพื่อเป็นการเพิ่ม ประสิทธิภาพการ ป้องกันและแก้ไข ปัญหามลพิษ	ถนนดินพร้อม ลูกรังกว้าง ๓ ม. ยาว ๒๒๐ ม.	-	๑๕,๐๐๐	-	-	-	ถนนดินพร้อม ลูกรังกว้าง ๓ ม. ยาว ๒๒๐ ม.	การป้องกันและแก้ไข ปัญหามลพิษ ประสิทธิภาพมากยิ่งขึ้น	กองช่าง
๒๘	ซ่อมแซมถนนลูกรังซอย นางถนอม เรืองนาค (ม.๒)	เพื่อแก้ไขปัญหาความ เดือดร้อนของ ประชาชน	ถนนลูกรัง กว้าง ๓ ม. ยาว ๕๐ ม.	-	๕,๐๐๐	-	-	-	ถนนลูกรัง กว้าง ๓ ม. ยาว ๕๐ ม.	ประชาชนมีความ ปลอดภัยในชีวิตและ ทรัพย์สินมากยิ่งขึ้น	กองช่าง
๒๙	ซ่อมแซมถนนลูกรังซอยข้าง บ้านนางเจียม แผงสี (ม.๔)	เพื่อแก้ไขปัญหาความ เดือดร้อนของ ประชาชน	ถนนลูกรัง กว้าง ๓ ม. ยาว ๖๖ ม.	-	๑๐,๐๐๐	-	-	-	ถนนลูกรัง กว้าง ๓ ม. ยาว ๖๖ ม.	ประชาชนมีความ ปลอดภัยในชีวิตและ ทรัพย์สินมากยิ่งขึ้น	กองช่าง
๓๐	ซ่อมแซมถนนลูกรังซอยบ้าน นายบุญมา ไชยอุดม (ม.๑๐)	เพื่อแก้ไขปัญหาความ เดือดร้อนของ ประชาชน	ถนนลูกรัง กว้าง ๔ ม. ยาว ๒,๑๕๐ ม.	-	๘๐,๐๐๐	-	-	-	ถนนลูกรัง กว้าง ๔ ม. ยาว ๒,๑๕๐ ม.	ประชาชนมีความ ปลอดภัยในชีวิตและ ทรัพย์สินมากยิ่งขึ้น	กองช่าง

ที่	โครงการ	วัตถุประสงค์	เป้าหมาย (ผลผลิตของ โครงการ)	งบประมาณและที่ผ่านมา					ตัวชี้วัด (KPI)	ผลที่คาดว่าจะได้รับ	หน่วยงาน รับผิดชอบ หลัก
				๒๕๖๑ (บาท)	๒๕๖๒ (บาท)	๒๕๖๓ (บาท)	๒๕๖๔ (บาท)	๒๕๖๕ (บาท)			
๓๑	ซ่อมแซมถนนลูกรังซอยเลียบ คลองอมก (ม.๑๐)	เพื่อแก้ไขปัญหาความ เดือดร้อนของ ประชาชน	ถนนลูกรัง กว้าง ๓ ม. ยาว ๒,๑๕๐ ม. หนา ๐.๑๕ ม.	-	๑๕๐,๐๐๐	-	-	-	ถนนลูกรัง กว้าง ๓ ม. ยาว ๒,๑๕๐ ม. หนา ๐.๑๕ ม.	ประชาชนมีความ ปลอดภัยในชีวิตและ ทรัพย์สินมากยิ่งขึ้น	กองช่าง
๓๒	ซ่อมแซมถนนลูกรังสายนา นางสาวห่วย นันทา (ม.๔)	เพื่อแก้ไขปัญหาความ เดือดร้อนของ ประชาชน	ถนนลูกรัง กว้าง ๓ ม. ยาว ๒๑๑ ม.	-	๒๐,๐๐๐	-	-	-	ถนนลูกรัง กว้าง ๓ ม. ยาว ๒๑๑ ม.	ประชาชนมีความ ปลอดภัยในชีวิตและ ทรัพย์สินมากยิ่งขึ้น	กองช่าง
๓๓	ซ่อมแซมถนนลูกรังซอย โคกมะขาม (ม.๑๐)	เพื่อแก้ไขปัญหาความ เดือดร้อนของ ประชาชน	ถนนลูกรัง กว้าง ๔ ม. ยาว ๒,๕๐๐ ม.	-	๒๓๐,๐๐๐	๒๓๐,๐๐๐	-	-	ถนนลูกรัง กว้าง ๔ ม. ยาว ๒,๕๐๐ ม.	ประชาชนมีความ ปลอดภัยในชีวิตและ ทรัพย์สินมากยิ่งขึ้น	กองช่าง
๓๔	ซ่อมแซมถนนลูกรังสายบ้าน นางบุญขึ้น บัวพรม (ม.๑๑)	เพื่อแก้ไขปัญหาความ เดือดร้อนของ ประชาชน	ถนนลูกรัง กว้าง ๓ ม. ยาว ๑๕๐ ม.	-	๑๖,๐๐๐	-	-	-	ถนนลูกรัง กว้าง ๓ ม. ยาว ๑๕๐ ม.	ประชาชนมีความ ปลอดภัยในชีวิตและ ทรัพย์สินมากยิ่งขึ้น	กองช่าง
๓๕	ซ่อมแซมถนนลูกรัง สายคลองอมก (ม.๔)	เพื่อแก้ไขปัญหาความ เดือดร้อนของ ประชาชน	ถนนลูกรัง กว้าง ๓ ม. ยาว ๑,๕๐๐ ม.	-	๑๕๐,๐๐๐	-	-	-	ถนนลูกรัง กว้าง ๓ ม. ยาว ๑,๕๐๐ ม.	ประชาชนมีความ ปลอดภัยในชีวิตและ ทรัพย์สินมากยิ่งขึ้น	กองช่าง
๓๖	ซ่อมแซมถนนดินเลียบแม่น้ำ ป่าสัก (ม.๗, ๘, ๙)	เพื่อเป็นการเพิ่ม ประสิทธิภาพการ ป้องกันและแก้ไข ปัญหาภัยธรรมชาติ	ถนนดิน กว้าง ๓ ม. ยาว ๔,๘๐๐ ม. สูง ๑ ม.	๕๐๐,๐๐๐	๕๐๐,๐๐๐	-	-	-	ถนนดิน กว้าง ๓ ม. ยาว ๔,๘๐๐ ม. สูง ๑ ม.	การป้องกันและแก้ไข ปัญหาภัยธรรมชาติมี ประสิทธิภาพมากยิ่งขึ้น	กองช่าง
๓๗	ซ่อมแซมถนน คสล. ซอยบ้าน นายประดิษฐ์ ยะเมือง (ม.๑๒)	เพื่อแก้ไขปัญหาความ เดือดร้อนของ ประชาชน	เสริมดิน สูง ๐.๓๐ ม. กว้าง ๔ ม. ยาว ๗๓ ม.	-	๑๕๒,๐๐๐	-	-	-	เสริมดิน สูง ๐.๓๐ ม. กว้าง ๔ ม. ยาว ๗๓ ม.	ประชาชนมีความ ปลอดภัยในชีวิตและ ทรัพย์สินมากยิ่งขึ้น	กองช่าง

ที่	โครงการ	วัตถุประสงค์	เป้าหมาย (ผลผลิตของ โครงการ)	งบประมาณและที่ผ่านมา					ตัวชี้วัด (KPI)	ผลที่คาดว่าจะได้รับ	หน่วยงาน รับผิดชอบ หลัก
				๒๕๖๑ (บาท)	๒๕๖๒ (บาท)	๒๕๖๓ (บาท)	๒๕๖๔ (บาท)	๒๕๖๕ (บาท)			
๓๘	ซ่อมแซมคอสะพาน ซอย ๔ (ม.๖)	เพื่อแก้ไขปัญหาความเดือดร้อนของประชาชน	ซ่อมแซมคอสะพาน ๑ จุด	๑๔๐,๐๐๐	-	-	-	-	ซ่อมแซมคอสะพาน ๑ จุด	ประชาชนมีความปลอดภัยในชีวิตและทรัพย์สินมากยิ่งขึ้น	กองช่าง
๓๙	เสริมถนน คสล. ซอย ๔ (ม.๖)	เพื่อแก้ไขปัญหาความเดือดร้อนของประชาชน	ถนน คสล. กว้าง ๔ ม. ยาว ๑๐๑ ม.	๒๕๐,๐๐๐	-	-	-	-	ถนน คสล. กว้าง ๔ ม. ยาว ๑๐๑ ม.	ประชาชนมีความปลอดภัยในชีวิตและทรัพย์สินมากยิ่งขึ้น	กองช่าง
๔๐	ซ่อมแซมถนนลูกรังสายหลังวัดมะเดื่องาม ถึง ม.๘ (ม.๗)	เพื่อแก้ไขปัญหาความเดือดร้อนของประชาชน	ถนนลูกรัง กว้าง ๓ ม. ยาว ๑,๓๐๐ ม.	๕๕,๐๐๐	๑๐๐,๐๐๐	-	-	-	ปี ๖๑ ถนนลูกรัง ยาว ๘๐๐ ม. ปี ๖๒ ยาว ๕๐๐ ม.	ประชาชนมีความปลอดภัยในชีวิตและทรัพย์สินมากยิ่งขึ้น	กองช่าง
๔๑	ซ่อมแซมถนนลูกรังสาย ม.๗ ถึง ม.๑๐ (ม.๗)	เพื่อแก้ไขปัญหาความเดือดร้อนของประชาชน	ถนนลูกรัง กว้าง ๔ ม. ยาว ๒,๕๐๐ ม.	๓๐๐,๐๐๐	-	-	-	-	ถนนลูกรัง กว้าง ๔ ม. ยาว ๒,๕๐๐ ม.	ประชาชนมีความปลอดภัยในชีวิตและทรัพย์สินมากยิ่งขึ้น	กองช่าง
๔๒	ซ่อมแซมท่อระบายน้ำข้ามร่องสายบัว (ม.๗)	เพื่อแก้ไขปัญหาความเดือดร้อนของประชาชน	ท่อระบายน้ำ คสล.จำนวน ๑ ท่อ พร้อมถมดิน	๒๕,๐๐๐	-	-	-	-	ท่อระบายน้ำ คสล.จำนวน ๑ ท่อ พร้อมถมดิน	ประชาชนมีความปลอดภัยในชีวิตและทรัพย์สินมากยิ่งขึ้น	กองช่าง
๔๓	ยกระดับถนน คสล. ซอยบ้านนายสถิต โปรยขุนทด (ม.๗)	เพื่อแก้ไขปัญหาความเดือดร้อนของประชาชน	ถนน คสล. กว้าง ๔ ม. ยาว ๙๐๘ ม. หนา ๐.๑๕ ม.	๑,๕๐๐,๐๐๐	๑,๓๒๐,๐๐๐	-	-	-	ถนน คสล. ปี ๖๑ ยาว ๔๖๘ ม. ปี ๖๒ ยาว ๔๔๐ ม.	ประชาชนมีความปลอดภัยในชีวิตและทรัพย์สินมากยิ่งขึ้น	กองช่าง
๔๔	ซ่อมแซมถนนดินพร้อมลงลูกรัง ซอย ๗ (ม.๖)	เพื่อแก้ไขปัญหาความเดือดร้อนของประชาชน	ถนนดิน กว้าง ๔ ม. ยาว ๑๐๗ ม. หนา ๐.๘๐ ม.	๓๖,๐๐๐	-	-	-	-	ถนนดิน กว้าง ๔ ม. ยาว ๑๐๗ ม. หนา ๐.๘๐ ม.	ประชาชนมีความปลอดภัยในชีวิตและทรัพย์สินมากยิ่งขึ้น	กองช่าง

ที่	โครงการ	วัตถุประสงค์	เป้าหมาย (ผลผลิตของ โครงการ)	งบประมาณและที่ผ่านมา					ตัวชี้วัด (KPI)	ผลที่คาดว่าจะได้รับ	หน่วยงาน รับผิดชอบ หลัก
				๒๕๖๑ (บาท)	๒๕๖๒ (บาท)	๒๕๖๓ (บาท)	๒๕๖๔ (บาท)	๒๕๖๕ (บาท)			
๔๕	ซ่อมแซมถนนลูกรังภายในตำบล บึงคล้า	เพื่อให้การสัญจรไปมา สะดวกปลอดภัยยิ่งขึ้น	ถนนลูกรัง ยาว ๒,๙๐๐ ม.	๕๙๐,๐๐๐	-	-	-	-	ถนนลูกรัง ยาว ๒,๙๐๐ ม.	เส้นทางสัญจรมีความ สะดวก ปลอดภัย	กองช่าง
๔๖	จัดซื้อรถกระเช้าไฟฟ้า	เพื่อใช้ในการซ่อมแซม ไฟฟ้าส่องทางสาธารณะ และงานอื่นๆ ของ อบต.	รถกระเช้าไฟฟ้า จำนวน ๑ คัน	-	-	-	๒,๔๐๐,๐๐๐	-	รถกระเช้าไฟฟ้า จำนวน ๑ คัน	การปฏิบัติงานมี ประสิทธิภาพและเกิด ความปลอดภัยแก่ เจ้าหน้าที่ที่มาปฏิบัติงาน	กองช่าง
๔๗	ยกระดับถนน คสล. ซอยบ้าน นายประดิษฐ์ ยะเมือง (ม.๑๒)	เพื่อป้องกันและแก้ไข ปัญหาน้ำท่วม	ถนน คสล. กว้าง ๔ ม. ยาว ๗๒ ม.	-	๒๑๖,๐๐๐	-	-	-	ถนน คสล. กว้าง ๔ ม. ยาว ๗๒ ม.	สามารถป้องกันและ แก้ไขปัญหาได้	กองช่าง
๔๘	ปรับปรุงถนนดินสายคลองร่อง โคมพร้อมลูกรัง (ม.๖)	เพื่อให้การสัญจรไปมา สะดวกปลอดภัยยิ่งขึ้น	ถนนดิน ยาว ๑,๗๘๐ ม.	-	๑,๒๘๑,๖๐๐	-	-	-	ถนนดิน ยาว ๑,๗๘๐ ม.	เส้นทางสัญจรมีความ สะดวก ปลอดภัย	กองช่าง
๔๙	ซ่อมแซมทางต่างระดับถนน คสล. ซอยบ้าน นายสมาน อินทร์มานพ (ม.๒)	เพื่อแก้ไขปัญหาความ เดือดร้อนของ ประชาชน	ถนน คสล. กว้าง ๔ ม. ยาว ๑๒ ม.	-	๒๕,๐๐๐	-	-	-	ถนน คสล. กว้าง ๔ ม. ยาว ๑๒ ม.	ประชาชนมีความ ปลอดภัยในชีวิตและ ทรัพย์สินมากยิ่งขึ้น	กองช่าง
๕๐	ซ่อมแซมถนนลูกรังสาย หนองหอย (ม.๔)	เพื่อแก้ไขปัญหาความ เดือดร้อนของ ประชาชน	ถนนลูกรัง กว้าง ๓ ม. ยาว ๓๐๐ ม. จำนวน ๒ จุด	-	๕๕,๐๐๐	-	-	-	ถนนลูกรัง กว้าง ๓ ม. ยาว ๓๐๐ ม. จำนวน ๒ จุด	ประชาชนมีความ ปลอดภัยในชีวิตและ ทรัพย์สินมากยิ่งขึ้น	กองช่าง
๕๑	ก่อสร้างถนน คสล. ซอยบ้าน นายสนิท จำปา (ม.๙)	เพื่อแก้ไขปัญหาความ เดือดร้อนของ ประชาชน	ถนน คสล. กว้าง ๒.๕๐ ม. ยาว ๓๑.๕๐ ม.	-	๔๕,๐๐๐	-	-	-	ถนน คสล. กว้าง ๒.๕๐ ม. ยาว ๓๑.๕๐ ม.	ประชาชนมีความ ปลอดภัยในชีวิตและ ทรัพย์สินมากยิ่งขึ้น	กองช่าง
๕๒	เสริมถนนดินพร้อมลงลูกรังสาย หน้าคูน้ำจนถึงคูต้นมะขาม (ม.๖)	เพื่อแก้ไขปัญหาความ เดือดร้อนของ ประชาชน	ถนนดิน กว้าง ๕ ม. ยาว ๔๐๐ ม.	-	๑๒๐,๐๐๐	-	-	-	ถนนดิน กว้าง ๕ ม. ยาว ๔๐๐ ม.	ประชาชนมีความ ปลอดภัยในชีวิตและ ทรัพย์สินมากยิ่งขึ้น	กองช่าง

ที่	โครงการ	วัตถุประสงค์	เป้าหมาย (ผลผลิตของ โครงการ)	งบประมาณและที่ผ่านมา					ตัวชี้วัด (KPI)	ผลที่คาดว่าจะได้รับ	หน่วยงาน รับผิดชอบ หลัก
				๒๕๖๑ (บาท)	๒๕๖๒ (บาท)	๒๕๖๓ (บาท)	๒๕๖๔ (บาท)	๒๕๖๕ (บาท)			
๕๓	เสริมถนนดินพร้อมลงลูกรังสาย ใต้คูก้านันถึงป่าสัก (ม.๖)	เพื่อแก้ไขปัญหาความ เดือดร้อนของ ประชาชน	ถนนดิน กว้าง ๔ ม. ยาว ๖๐๐ ม.	-	๑๒๐,๐๐๐	-	-	-	ถนนดิน กว้าง ๔ ม. ยาว ๖๐๐ ม.	ประชาชนมีความ ปลอดภัยในชีวิตและ ทรัพย์สินมากยิ่งขึ้น	กองช่าง
๕๔	ก่อสร้างถนน คสล. ซอยบ้าน น้อยจุดบ้านนายคำ แก้วทุม ถึง ซอยบ้านอาจารย์ลักษณ์ (ม.๑๓)	เพื่อแก้ไขปัญหาความ เดือดร้อนของ ประชาชน	ถนน คสล. กว้าง ๔ ม. ยาว ๒๕๐ ม. หนา ๐.๑๕ ม.	-	๕๐๐,๐๐๐	-	-	-	ถนน คสล. กว้าง ๔ ม. ยาว ๒๕๐ ม. หนา ๐.๑๕ ม.	ประชาชนมีความ ปลอดภัยในชีวิตและ ทรัพย์สินมากยิ่งขึ้น	กองช่าง
๕๕	เสริมถนนดินพร้อมลงลูกรังซอย ๓ สายวัดขุนศึก (ม.๖)	เพื่อแก้ไขปัญหาความ เดือดร้อนของ ประชาชน	ถนนดิน กว้าง ๔ ม. ยาว ๒๕๐ ม.	-	๓๐,๐๐๐	-	-	-	ถนนดิน กว้าง ๔ ม. ยาว ๒๕๐ ม.	ประชาชนมีความ ปลอดภัยในชีวิตและ ทรัพย์สินมากยิ่งขึ้น	กองช่าง
๕๖	ก่อสร้างถนนหินคลุกสายเลียบบ ป่าช้า (ม.๕)	เพื่อแก้ไขปัญหาความ เดือดร้อนของ ประชาชน	ถนนหินคลุก กว้าง ๓ ม. ยาว ๙๐๐ ม.	-	๑,๓๕๐,๐๐๐	-	-	-	ถนนหินคลุก กว้าง ๓ ม. ยาว ๙๐๐ ม.	ประชาชนมีความ ปลอดภัยในชีวิตและ ทรัพย์สินมากยิ่งขึ้น	กองช่าง
๕๗	ซ่อมแซมถนน คสล. ซอยข้าง วัดศรีเมืองจากบ้านนางบัวผัน ปิ่นศรี ถึงถนนสายหลักหน้า วัดศรีเมือง (ม.๑)	เพื่อแก้ไขปัญหาความ เดือดร้อนของ ประชาชน	ถนน คสล. กว้าง ๔ ม. ยาว ๑๒๙.๕๐ ม. หนา ๐.๑๕ ม.	-	๓๐๐,๐๐๐	-	-	-	ถนน คสล. กว้าง ๔ ม. ยาว ๑๒๙.๕๐ ม. หนา ๐.๑๕ ม.	ประชาชนมีความ ปลอดภัยในชีวิตและ ทรัพย์สินมากยิ่งขึ้น	กองช่าง
๕๘	ก่อสร้างถนน คสล. พร้อมไหล่ ทางสายคลองน้ำค้ำ (ม.๑)	เพื่อแก้ไขปัญหาความ เดือดร้อนของ ประชาชน	ถนน คสล. กว้าง ๓ ม. ยาว ๕๐๐ ม. หนา ๐.๑๕ ม.	-	๗๕๐,๐๐๐	-	-	-	ถนน คสล. กว้าง ๓ ม. ยาว ๕๐๐ ม. หนา ๐.๑๕ ม.	ประชาชนมีความ ปลอดภัยในชีวิตและ ทรัพย์สินมากยิ่งขึ้น	กองช่าง
๕๙	ซ่อมแซมถนน คสล. ซอยข้าง บ้านช่างรูปวิทยาลัยเกษตรฯ (ม.๕)	เพื่อแก้ไขปัญหาความ เดือดร้อนของ ประชาชน	ถนน คสล. กว้าง ๔ เมตร ยาว ๑๕๐ ม.	-	-	๓๐๐,๐๐๐	-	-	ถนน คสล. กว้าง ๔ เมตร ยาว ๑๕๐ ม.	ประชาชนมีความ ปลอดภัยในชีวิตและ ทรัพย์สินมากยิ่งขึ้น	กองช่าง

ที่	โครงการ	วัตถุประสงค์	เป้าหมาย (ผลผลิตของ โครงการ)	งบประมาณและที่ผ่านมา					ตัวชี้วัด (KPI)	ผลที่คาดว่าจะได้รับ	หน่วยงาน รับผิดชอบ หลัก
				๒๕๖๑ (บาท)	๒๕๖๒ (บาท)	๒๕๖๓ (บาท)	๒๕๖๔ (บาท)	๒๕๖๕ (บาท)			
๖๐	ยกระดับถนน คสล. ซอยน้ำขี้ (ม.๘)	เพื่อเป็นการเพิ่ม ประสิทธิภาพการ ป้องกันและแก้ไข ปัญหาภัยธรรมชาติ	ถนน คสล. กว้าง ๔ ม. ยาว ๒๐๐ ม. ไม่มีไหล่ทาง	-	-	๕๐๐,๐๐๐	-	-	ถนน คสล. กว้าง ๔ ม. ยาว ๒๐๐ ม.	การป้องกันและแก้ไข ปัญหาภัยธรรมชาติมี ประสิทธิภาพมากยิ่งขึ้น	กองช่าง
๖๑	ก่อสร้างรางระบายน้ำสายหน้า บ้านนายไพโรจน์ โสมสุพรรณ ถึง บ้านนางบัวผัน ปิ่นศรี (ม.๑)	เพื่อป้องกันและแก้ไข ปัญหาน้ำท่วม	รางระบายน้ำยาว ๑๔๐ ม.	-	-	๔๙๐,๐๐๐	-	-	รางระบายน้ำยาว ๑๔๐ ม.	สามารถป้องกันและ แก้ไขปัญหาน้ำท่วมได้	กองช่าง
๖๒	ก่อสร้างถนนดินพร้อมลูกรัง สายเลียบบล็อกคู่เชื่อมฝายคลอง ขมิ้น (ม.๙)	เพื่อให้การสัญจรไปมา สะดวกปลอดภัยยิ่งขึ้น	ถนนลูกรัง กว้าง ๔ ม. ยาว ๑,๕๐๐ ม.	-	-	๑,๐๘๐,๐๐๐	-	-	ถนนลูกรัง กว้าง ๔ ม. ยาว ๑,๕๐๐ ม.	เส้นทางสัญจรมีความ สะดวก ปลอดภัย	กองช่าง
๖๓	ก่อสร้างถนน คสล. สายคลอง ขี้ (ม.๔)	เพื่อให้การสัญจรไปมา สะดวกปลอดภัยยิ่งขึ้น	ถนน คสล. กว้าง ๔ ม. ยาว ๒,๖๐๐ ม.	-	-	๖,๒๔๐,๐๐๐	-	-	ถนน คสล. กว้าง ๔ ม. ยาว ๒,๖๐๐ ม.	เส้นทางสัญจรมีความ สะดวก ปลอดภัย	กองช่าง
๖๔	ซ่อมแซมถนน คสล. สายบ้าน นางสมัย ยอดพรม (ม.๒)	เพื่อให้การสัญจรไปมา สะดวกปลอดภัยยิ่งขึ้น	ถนน คสล. กว้าง ๔ ม. ยาว ๒๐๐ ม.	-	-	-	๒๔๐,๐๐๐	-	ถนน คสล. กว้าง ๔ ม. ยาว ๒๐๐ ม.	เส้นทางสัญจรมีความ สะดวก ปลอดภัย	กองช่าง
๖๕	ซ่อมแซมถนน คสล. สายหน้าบ้าน นางกนิรี พานคราม (ม.๒)	เพื่อให้การสัญจรไปมา สะดวกปลอดภัยยิ่งขึ้น	ถนน คสล. กว้าง ๔ ม. ยาว ๒๐๐ ม.	-	-	-	๒๔๐,๐๐๐	-	ถนน คสล. กว้าง ๔ ม. ยาว ๒๐๐ ม.	เส้นทางสัญจรมีความ สะดวก ปลอดภัย	กองช่าง
๖๖	ขยายเขตไฟฟ้าซอยนายสนิท จำปา และซอยพรหมนิมิต (ม.๙)	เพื่อให้ประชาชนมี ไฟฟ้าใช้อย่างเพียงพอ	จำนวน ๒ ซอย	-	-	๑๐๐,๐๐๐	-	-	ขยายเขตไฟฟ้า จำนวน ๒ ซอย	ประชาชนมีไฟฟ้าใช้ อย่างเพียงพอ	กองช่าง
๖๗	ก่อสร้างถนน คสล. สาย หนองหอย (ม.๔)	เพื่อให้การสัญจรไปมา สะดวกปลอดภัยยิ่งขึ้น	ถนน คสล. กว้าง ๔ ม. ยาว ๑,๒๐๐ ม.	-	-	-	๒,๘๘๐,๐๐๐	-	ถนน คสล. กว้าง ๔ ม. ยาว ๑,๒๐๐ ม.	เส้นทางสัญจรมีความ สะดวก ปลอดภัย	กองช่าง

ที่	โครงการ	วัตถุประสงค์	เป้าหมาย (ผลผลิตของ โครงการ)	งบประมาณและที่ผ่านมา					ตัวชี้วัด (KPI)	ผลที่คาดว่าจะได้รับ	หน่วยงาน รับผิดชอบ หลัก
				๒๕๖๑ (บาท)	๒๕๖๒ (บาท)	๒๕๖๓ (บาท)	๒๕๖๔ (บาท)	๒๕๖๕ (บาท)			
๖๘	ก่อสร้างถนน คสล. ซอยบ้านนางนงรัก กองเงิน (ม.๖)	เพื่อให้การสัญจรไปมา สะดวกปลอดภัยยิ่งขึ้น	ถนน คสล. กว้าง ๔ ม. ยาว ๑,๗๐๐ ม.	-	-	-	๔,๐๘๐,๐๐๐	-	ถนน คสล. กว้าง ๔ ม. ยาว ๑,๗๐๐ ม.	เส้นทางสัญจรมีความ สะดวก ปลอดภัย	กองช่าง
๖๙	ก่อสร้างถนนลูกรังสายคลอง ขมิ้นพร้อมวางท่อเหลี่ยมข้าม ทาง (ม.๗,๘,๙,๑๐)	เพื่อให้การสัญจรไปมา สะดวกปลอดภัยยิ่งขึ้น	ถนนลูกรัง กว้าง ๔ ม. ยาว ๓,๐๐๐ ม.	๙๗๒,๐๐๐	๙๗๒,๐๐๐	๙๗๒,๐๐๐	๙๗๒,๐๐๐	-	ถนนลูกรัง กว้าง ๔ ม. ยาวปี ๗๕๐ ม.	เส้นทางสัญจรมีความ สะดวก ปลอดภัย	กองช่าง
๗๐	ก่อสร้างถนน คสล. จากหมู่ ๗ เชื่อมไปหมู่ ๑๐ (ม.๗)	เพื่อให้การสัญจรไปมา สะดวกปลอดภัยยิ่งขึ้น	ถนน คสล. กว้าง ๔ ม. ยาว ๑,๗๐๐ ม.	๑,๐๒๐,๐๐๐	๑,๐๒๐,๐๐๐	๑,๐๒๐,๐๐๐	๑,๐๒๐,๐๐๐	-	ถนน คสล. กว้าง ๔ ม. ยาวปีละ ๔๒๕ ม.	เส้นทางสัญจรมีความ สะดวก ปลอดภัย	กองช่าง
๗๑	ยกระดับถนน คสล. สายทาง เข้าวัดทุ่งสว่างนาจารย์พร้อม วางท่อระบายน้ำ (ม.๘)	เพื่อป้องกันและแก้ไข ปัญหาน้ำท่วม	ถนน คสล. กว้าง ๔ ม. ยาว ๒๒๕ ม.	-	-	๗๖๕,๐๐๐	-	-	ถนน คสล. กว้าง ๔ ม. ยาว ๒๒๕ ม.	สามารถป้องกันและ แก้ไขปัญหาน้ำท่วมได้	กองช่าง
๗๒	ขยายเขตเสาไฟฟ้าในหมู่บ้าน (ม.๑๐,ม.๑๔)	เพื่อให้ประชาชนมี ไฟฟ้าใช้อย่างเพียงพอ	ขยายเขตเสาไฟฟ้า จำนวน ๒ จุด รวมยาว ๒๐๖ ม.	-	-	๘๐๐,๐๐๐	๓๐๐,๐๐๐	-	ขยายเขตเสาไฟฟ้า จำนวน ๒ จุด รวมยาว ๒๐๖ ม.	ประชาชนมีไฟฟ้าใช้ อย่างเพียงพอ	กองช่าง
๗๓	ขยายเขตโคมไฟสาธารณะ (ม.๑๐)	เพื่อความปลอดภัยใน ชีวิตและทรัพย์สิน	ระยะทาง ยาว ๒,๐๐๐ ม.	-	-	-	๔๐๐,๐๐๐	-	ขยายเขตโคมไฟ ยาว ๒,๐๐๐ ม.	ประชาชนมีความปลอดภัย ในชีวิตและทรัพย์สิน	กองช่าง
๗๔	ยกระดับถนน คสล. สายทาง เข้า รพ.สต. หนองคัน (ม.๑๒)	เพื่อป้องกันและแก้ไข ปัญหาน้ำท่วม	ถนน คสล. กว้าง ๔ ม. ยาว ๑๕๐ ม.	-	๓๒๔,๐๐๐	-	-	-	ถนน คสล. กว้าง ๔ ม. ยาว ๑๕๐ ม.	สามารถป้องกันและ แก้ไขปัญหาน้ำท่วมได้	กองช่าง
๗๕	ก่อสร้างถนนลูกรังซอยบ้าน นางสุณี เมืองคำ (ม.๑๒)	เพื่อให้การสัญจรไปมา สะดวกปลอดภัยยิ่งขึ้น	ถนนลูกรัง กว้าง ๓ ม. ยาว ๑๕๕ ม.	-	-	๘๓,๗๐๖	-	-	ถนนลูกรัง กว้าง ๓ ม. ยาว ๑๕๕ ม.	เส้นทางสัญจรมีความ สะดวก ปลอดภัย	กองช่าง
๗๖	ก่อสร้างถนนลูกรังซอย นายบุญเพ็ง พันมาลี (ม.๑๒)	เพื่อให้การสัญจรไปมา สะดวกปลอดภัยยิ่งขึ้น	ถนนลูกรัง กว้าง ๔ ม. ยาว ๒๖๐ ม.	-	-	๑๘๗,๒๐๐	-	-	ถนนลูกรัง กว้าง ๔ ม. ยาว ๒๖๐ ม.	เส้นทางสัญจรมีความ สะดวก ปลอดภัย	กองช่าง

ที่	โครงการ	วัตถุประสงค์	เป้าหมาย (ผลผลิตของ โครงการ)	งบประมาณและที่ผ่านมา					ตัวชี้วัด (KPI)	ผลที่คาดว่าจะได้รับ	หน่วยงาน รับผิดชอบ หลัก
				๒๕๖๑ (บาท)	๒๕๖๒ (บาท)	๒๕๖๓ (บาท)	๒๕๖๔ (บาท)	๒๕๖๕ (บาท)			
๗๗	ก่อสร้างถนนลูกรังขอย คลองน้ำदान (ม.๑๒)	เพื่อให้การสัญจรไปมา สะดวกปลอดภัยยิ่งขึ้น	ถนนลูกรัง กว้าง ๔ ม. ยาว ๑,๕๐๐ ม.	-	-	-	๑,๐๘๐,๐๐๐	-	ถนนลูกรัง กว้าง ๔ ม. ยาว ๑,๕๐๐ ม.	เส้นทางสัญจรมีความ สะดวก ปลอดภัย	กองช่าง
๗๘	ก่อสร้างถนนดินสายรอบคลอง ร่องกอก หมู่ที่ ๑๑ ถึง หนอง น้ำหนองแสม หมู่ที่ ๑๓ (ม.๑๑)	เพื่อให้การสัญจรไปมา สะดวกปลอดภัยยิ่งขึ้น	ถนนดิน กว้าง ๔ ม. ยาว ๓,๐๕๐ ม.	-	-	๒,๑๙๖,๐๐๐	-	-	ถนนดิน กว้าง ๔ ม. ยาว ๓,๐๕๐ ม.	เส้นทางสัญจรมีความ สะดวก ปลอดภัย	กองช่าง
๗๙	ก่อสร้างถนน คสล. สายบ้าน นายสำอาง ดวงสี (ม.๑๑)	เพื่อให้การสัญจรไปมา สะดวกปลอดภัยยิ่งขึ้น	ถนน คสล. กว้าง ๔ ม. ยาว ๑๕๐ ม.	-	-	-	๓๓๐,๐๐๐	-	ถนน คสล. กว้าง ๔ ม. ยาว ๑๕๐ ม.	เส้นทางสัญจรมีความ สะดวก ปลอดภัย	กองช่าง
๘๐	ก่อสร้างถนนดินจากสะพาน เหล็ก ขอย ๕ ถึงกุดตาหัว (ม.๑๔)	เพื่อให้การสัญจรไปมา สะดวกปลอดภัยยิ่งขึ้น	ถนนดิน กว้าง ๔ ม. ยาว ๒๓๐ ม.	-	-	๑๖๗,๗๐๐	-	-	ถนนดิน กว้าง ๔ ม. ยาว ๒๓๐ ม.	เส้นทางสัญจรมีความ สะดวก ปลอดภัย	กองช่าง
๘๑	จัดซื้อวัสดุไฟฟ้าและวิทยุ	เพื่อการปฏิบัติงานที่มี ประสิทธิภาพ	จัดซื้อวัสดุไฟฟ้า และวิทยุ จำนวน ๕ ครั้ง	๑๕๐,๐๐๐	๑๕๐,๐๐๐	๑๕๐,๐๐๐	๑๕๐,๐๐๐	๑๕๐,๐๐๐	วัสดุไฟฟ้าและ วิทยุมีเพียงพอ ต่อการใช้งาน	การปฏิบัติงานมี ประสิทธิภาพมาก ยิ่งขึ้น	กองช่าง
๘๒	ยกระดับถนน คสล. สายข้าง โรงพยาบาลส่งเสริมสุขภาพ ตำบลหนองคัน ทางเข้าศูนย์ พัฒนาเด็กเล็กตำบลบึงคล้า(ม.๑๒)	เพื่อเป็นการเพิ่ม ประสิทธิภาพการ ป้องกันและแก้ไข ปัญหาภัยธรรมชาติ	ถนน คสล. กว้าง ๔ ม. ยาว ๘๒ ม.	-	-	๒๐๐,๐๐๐	-	-	ถนน คสล. กว้าง ๔ ม. ยาว ๘๒ ม.	การป้องกันและแก้ไข ปัญหาภัยธรรมชาติมี ประสิทธิภาพมากยิ่งขึ้น	กองช่าง
๘๓	ก่อสร้างถนน คสล. สายคลอง อมก (ม.๔)	เพื่อให้การสัญจรไปมา สะดวกปลอดภัยยิ่งขึ้น	ถนน คสล. กว้าง ๓ ม. ยาว ๑,๐๐๐ ม.	-	๗๕๐,๐๐๐	๗๕๐,๐๐๐	-	-	ถนน คสล. กว้าง ๓ ม. ยาว ๑,๐๐๐ ม.	เส้นทางสัญจรมีความ สะดวก ปลอดภัย	กองช่าง
๘๔	ซ่อมแซมถนนลูกรังสายโคก มะขามเชื่อมคลองขมิ้น (ม.๙)	เพื่อแก้ไขปัญหาความ เดือดร้อนของ ประชาชน	ถนนลูกรัง กว้าง ๓ ม. ยาว ๑,๑๖๐ ม.	-	๑๖๐,๐๐๐	-	-	-	ถนนลูกรัง กว้าง ๓ ม. ยาว ๑,๑๖๐ ม.	ประชาชนมีความปลอดภัย ในชีวิตและทรัพย์สิน มากยิ่งขึ้น	กองช่าง

ที่	โครงการ	วัตถุประสงค์	เป้าหมาย (ผลผลิตของ โครงการ)	งบประมาณและที่ผ่านมา					ตัวชี้วัด (KPI)	ผลที่คาดว่าจะได้รับ	หน่วยงาน รับผิดชอบ หลัก
				๒๕๖๑ (บาท)	๒๕๖๒ (บาท)	๒๕๖๓ (บาท)	๒๕๖๔ (บาท)	๒๕๖๕ (บาท)			
๘๕	ซ่อมแซมถนนลูกรังสายคลอง น้ำด่าน (ม.๑๒)	เพื่อแก้ไขปัญหาความ เดือดร้อนของประชาชน	ถนนลูกรัง กว้าง ๓ ม. ยาว ๒,๕๐๐ ม.	-	๓๕๐,๐๐๐	-	-	-	ถนนลูกรัง กว้าง ๓ ม. ยาว ๒,๕๐๐ ม.	ประชาชนมีความปลอดภัย ในชีวิตและทรัพย์สิน มากยิ่งขึ้น	กองช่าง
๘๖	ซ่อมแซมถนนลูกรังสายบ้าน นายมนัส (ม.๑๒)	เพื่อแก้ไขปัญหาความ เดือดร้อนของประชาชน	ถนนลูกรัง กว้าง ๓.๕ ม. ยาว ๑๔๕ ม.	-	๓๐,๐๐๐	-	-	-	ถนนลูกรัง กว้าง ๓.๕ ม. ยาว ๑๔๕ ม.	ประชาชนมีความปลอดภัย ในชีวิตและทรัพย์สิน มากยิ่งขึ้น	กองช่าง
๘๗	ปรับปรุงถนน คสล. ทางเข้า ซอยบ้านโคก (ม.๗)	เพื่อความปลอดภัยใน ชีวิตและทรัพย์สินของ ประชาชน	ถนน คสล. กว้าง ๔ ม. ยาว ๕๘ ม.	-	๑๓๐,๐๐๐	-	-	-	ถนน คสล. กว้าง ๔ ม. ยาว ๕๘ ม.	ประชาชนมีความปลอดภัย ในชีวิตและทรัพย์สิน มากยิ่งขึ้น	กองช่าง
๘๘	ก่อสร้างถนนดินพร้อมลูกรัง ทางเข้าฝาย ม.๑๒ ซอยบ้าน นายเสมียร อันเอน (ม.๖)	เพื่อให้การสัญจรไปมา สะดวกปลอดภัยยิ่งขึ้น	ถนนดิน กว้าง ๔ ม. ยาว ๗๙ ม.	-	๒๐,๐๐๐	-	-	-	ถนนดิน กว้าง ๔ ม. ยาว ๗๙ ม.	ประชาชนมีความปลอดภัย ในชีวิตและทรัพย์สิน มากยิ่งขึ้น	กองช่าง
๘๙	ซ่อมแซมถนนลูกรังสายบ้าน นายอาวุธ (ม.๑๒)	เพื่อแก้ไขปัญหาความ เดือดร้อนของประชาชน	ถนนลูกรัง กว้าง ๓ ม. ยาว ๓๘ ม.	-	๑๐,๐๐๐	-	-	-	ถนนลูกรัง กว้าง ๓ ม. ยาว ๓๘ ม.	ประชาชนมีความปลอดภัย ในชีวิตและทรัพย์สิน มากยิ่งขึ้น	กองช่าง
๙๐	ซ่อมแซมถนน คสล. ซอยสามัคคีพัฒนา (ม.๙)	เพื่อแก้ไขปัญหาความ เดือดร้อนของประชาชน	ถนน คสล. กว้าง ๔ ม. ยาว ๓๗ ม.	-	๑๐๐,๐๐๐	-	-	-	ถนน คสล. กว้าง ๔ ม. ยาว ๓๗ ม.	ประชาชนมีความปลอดภัย ในชีวิตและทรัพย์สิน มากยิ่งขึ้น	กองช่าง
๙๑	ซ่อมแซมถนนลูกรังสาย นายสมนึกถึงนานายสว่าง (ม.๓)	เพื่อแก้ไขปัญหาความ เดือดร้อนของประชาชน	ถนนลูกรัง กว้าง ๓ ม. ยาว ๕๓๐ ม.	-	๑๐๐,๐๐๐	-	-	-	ถนนลูกรัง กว้าง ๓ ม. ยาว ๕๓๐ ม.	ประชาชนมีความปลอดภัย ในชีวิตและทรัพย์สิน มากยิ่งขึ้น	กองช่าง
๙๒	ซ่อมแซมคอสะพานพร้อมวาง กล่องเก็บเงิน (ม.๑๒)	เพื่อแก้ไขปัญหาความ เดือดร้อนของประชาชน	คอสะพาน กว้าง ๔ ม. ยาว ๑๐ ม.	-	๑๕๐,๐๐๐	-	-	-	คอสะพาน กว้าง ๔ ม. ยาว ๑๐ ม.	ประชาชนมีความปลอดภัย ในชีวิตและทรัพย์สิน มากยิ่งขึ้น	กองช่าง

ที่	โครงการ	วัตถุประสงค์	เป้าหมาย (ผลผลิตของ โครงการ)	งบประมาณและที่ผ่านมา					ตัวชี้วัด (KPI)	ผลที่คาดว่าจะได้รับ	หน่วยงาน รับผิดชอบ หลัก
				๒๕๖๑ (บาท)	๒๕๖๒ (บาท)	๒๕๖๓ (บาท)	๒๕๖๔ (บาท)	๒๕๖๕ (บาท)			
๙๓	ซ่อมแซมถนนลูกรังสายบ้าน นายสภาพ (ม.๑๒)	เพื่อแก้ไขปัญหาความ เดือดร้อนของประชาชน	ถนนลูกรัง กว้าง ๓.๕ ม. ยาว ๕๕ ม.	-	๑๕,๐๐๐	-	-	-	ถนนลูกรัง กว้าง ๓.๕ ม. ยาว ๕๕ ม.	ประชาชนมีความปลอดภัย ในชีวิตและทรัพย์สิน มากยิ่งขึ้น	กองช่าง
๙๔	ซ่อมแซมถนนลูกรังซอยนา นางเฉื่อย เชียงแสง (ม.๗)	เพื่อแก้ไขปัญหาความ เดือดร้อนของประชาชน	ถนนลูกรัง กว้าง ๓ ม. ยาว ๕๐๐ ม.	-	๑๐๐,๐๐๐	-	-	-	ถนนลูกรัง กว้าง ๓ ม. ยาว ๕๐๐ ม.	ประชาชนมีความปลอดภัย ในชีวิตและทรัพย์สิน มากยิ่งขึ้น	กองช่าง
๙๕	ซ่อมแซมถนนลูกรังซอยร่อง สายบัวถึงฟาร์มไก่ (ม.๗)	เพื่อการสัญจรไปมา สะดวกปลอดภัยแก่ ประชาชน	ถนนลูกรัง กว้าง ๓ ม. ยาว ๑,๘๐๐ ม.	-	๑๕๐,๐๐๐	-	-	-	ถนนลูกรัง กว้าง ๓ ม. ยาว ๑,๘๐๐ ม.	ประชาชนมีความ ปลอดภัยในการเดินทาง มากยิ่งขึ้น	กองช่าง
๙๖	ซ่อมแซมถนนลูกรังซอยนา นายคุณ โพธิ์ชัย (ม.๗)	เพื่อแก้ไขปัญหาความ เดือดร้อนของประชาชน	ถนนลูกรัง กว้าง ๓.๕ ม. ยาว ๔๗๐ ม.	-	๑๐๐,๐๐๐	-	-	-	ถนนลูกรัง กว้าง ๓.๕ ม. ยาว ๔๗๐ ม.	ประชาชนมีความปลอดภัย ในชีวิตและทรัพย์สิน มากยิ่งขึ้น	กองช่าง
๙๗	ซ่อมแซมคันดินถนนข้างวัดแก้ว สว่าง (ม.๖)	เพื่อแก้ไขปัญหาความ เดือดร้อนของประชาชน	คันดิน กว้าง ๘ ม. ยาว ๒๑ ม.	-	๘๐,๐๐๐	-	-	-	คันดิน กว้าง ๘ ม. ยาว ๒๑ ม.	ประชาชนมีความปลอดภัย ในชีวิตและทรัพย์สิน มากยิ่งขึ้น	กองช่าง
๙๘	ก่อสร้างถนน คสล. สายคลอง น้ำดำน (ม.๑๒)	เพื่อการสัญจรไปมา สะดวกปลอดภัยแก่ ประชาชน	ถนน คสล. กว้าง ๓ ม. ยาว ๒๕๐๐ ม.	-	-	๑,๘๗๕,๐๐๐	๑,๘๗๕,๐๐๐	-	ถนน คสล. กว้าง ๓ ม. ยาว ๒๕๐๐ ม.	ประชาชนมีความ ปลอดภัยในการเดินทาง มากยิ่งขึ้น	กองช่าง
๙๙	ก่อสร้างถนนลูกรังสายบ้าน น.ส. กมลลักษณ์ มีสุข ถึง นานายเพื่อ ปันศรี (ม.๒)	เพื่อการสัญจรไปมา สะดวกปลอดภัยแก่ ประชาชน	ถนนลูกรัง กว้าง ๒.๕ ม. ยาว ๒๕๐ ม.	-	-	๔๐๐,๐๐๐	-	-	ถนนลูกรัง กว้าง ๒.๕ ม. ยาว ๒๕๐ ม.	ประชาชนมีความ ปลอดภัยในการเดินทาง มากยิ่งขึ้น	กองช่าง
๑๐๐	ก่อสร้างถนน คสล. สายทางเข้า หน้าฝายหนองคัน (ม.๑๒)	เพื่อการสัญจรไปมา สะดวกปลอดภัยแก่ ประชาชน	ถนน คสล. กว้าง ๓ ม. ยาว ๗๙ ม.	-	-	๑๕๐,๐๐๐	-	-	ถนน คสล. กว้าง ๓ ม. ยาว ๗๙ ม.	ประชาชนมีความ ปลอดภัยในการเดินทาง มากยิ่งขึ้น	กองช่าง

ที่	โครงการ	วัตถุประสงค์	เป้าหมาย (ผลผลิตของ โครงการ)	งบประมาณและที่ผ่านมา					ตัวชี้วัด (KPI)	ผลที่คาดว่าจะได้รับ	หน่วยงาน รับผิดชอบ หลัก
				๒๕๖๑ (บาท)	๒๕๖๒ (บาท)	๒๕๖๓ (บาท)	๒๕๖๔ (บาท)	๒๕๖๕ (บาท)			
๑๐๑	ก่อสร้างถนน คสล. สายบ้าน นายมนัส (ม.๑๒)	เพื่อการสัญจรไปมา สะดวกปลอดภัยแก่ ประชาชน	ถนน คสล. กว้าง ๓.๕ ม. ยาว ๑๔๕ ม.	-	-	๓๐๐,๐๐๐	-	-	ถนน คสล. กว้าง ๓.๕ ม. ยาว ๑๔๕ ม.	ประชาชนมีความ ปลอดภัยในการเดินทาง มากยิ่งขึ้น	กองช่าง
๑๐๒	ก่อสร้างถนน คสล. สายบ้าน นายใบจักร (ม.๑๒)	เพื่อการสัญจรไปมา สะดวกปลอดภัยแก่ ประชาชน	ถนน คสล. กว้าง ๓ ม. ยาว ๑๑๐ ม.	-	-	๒๐๐,๐๐๐	-	-	ถนน คสล. กว้าง ๓ ม. ยาว ๑๑๐ ม.	ประชาชนมีความ ปลอดภัยในการเดินทาง มากยิ่งขึ้น	กองช่าง
๑๐๓	ก่อสร้างถนน คสล. สายบ้าน นายอาวุธ (ม.๑๒)	เพื่อการสัญจรไปมา สะดวกปลอดภัยแก่ ประชาชน	ถนน คสล. กว้าง ๓ ม. ยาว ๓๘ ม.	-	-	๘๐,๐๐๐	-	-	ถนน คสล. กว้าง ๓ ม. ยาว ๓๘ ม.	ประชาชนมีความ ปลอดภัยในการเดินทาง มากยิ่งขึ้น	กองช่าง
๑๐๔	ก่อสร้างถนน คสล. สายบ้าน นายสุภาพ (ม.๑๒)	เพื่อการสัญจรไปมา สะดวกปลอดภัยแก่ ประชาชน	ถนน คสล. กว้าง ๓.๕ ม. ยาว ๕๕ ม.	-	-	๑๓๐,๐๐๐	-	-	ถนน คสล. กว้าง ๓.๕ ม. ยาว ๕๕ ม.	ประชาชนมีความ ปลอดภัยในการเดินทาง มากยิ่งขึ้น	กองช่าง
๑๐๕	ก่อสร้างถนน คสล. ซอย ๘ สายผู้ช่วยบุญเกิด (ม.๖)	เพื่อการสัญจรไปมา สะดวกปลอดภัยแก่ ประชาชน	ถนน คสล. กว้าง ๓ ม. ยาว ๘๐ ม.	-	-	๑๒๐,๐๐๐	-	-	ถนน คสล. กว้าง ๓ ม. ยาว ๘๐ ม.	ประชาชนมีความ ปลอดภัยในการเดินทาง มากยิ่งขึ้น	กองช่าง
๑๐๖	ก่อสร้างถนน คสล. ซอยบ้าน นายสมศักดิ์ กระจินตา ถึงรั้ว วิทยาลัยเกษตร (ม.๖)	เพื่อการสัญจรไปมา สะดวกปลอดภัยแก่ ประชาชน	ถนน คสล. กว้าง ๔ ม. ยาว ๔๐๐ ม.	-	-	๔๐๐,๐๐๐	๔๐๐,๐๐๐	-	ถนน คสล. กว้าง ๔ ม. ยาว ๔๐๐ ม.	ประชาชนมีความ ปลอดภัยในการเดินทาง มากยิ่งขึ้น	กองช่าง
๑๐๗	ก่อสร้างถนน คสล. สายคลอง คูเชื่อมคลองขมิ้น (ม.๙)	เพื่อการสัญจรไปมา สะดวกปลอดภัยแก่ ประชาชน	ถนน คสล. กว้าง ๓.๕ ม. ยาว ๙๐๐ ม.	-	-	-	๑,๕๗๕,๐๐๐	-	ถนน คสล. กว้าง ๓.๕ ม. ยาว ๙๐๐ ม.	ประชาชนมีความ ปลอดภัยในการเดินทาง มากยิ่งขึ้น	กองช่าง
๑๐๘	ก่อสร้างถนน คสล. ซอย ๗ สายผู้ช่วยพิทักษ์ (ม.๖)	เพื่อการสัญจรไปมา สะดวกปลอดภัยแก่ ประชาชน	ถนน คสล. กว้าง ๓ ม. ยาว ๑๑๒ ม.	-	-	-	๑๘๐,๐๐๐	-	ถนน คสล. กว้าง ๓ ม. ยาว ๑๑๒ ม.	ประชาชนมีความ ปลอดภัยในการเดินทาง มากยิ่งขึ้น	กองช่าง

ที่	โครงการ	วัตถุประสงค์	เป้าหมาย (ผลผลิตของ โครงการ)	งบประมาณและที่ผ่านมา					ตัวชี้วัด (KPI)	ผลที่คาดว่าจะได้รับ	หน่วยงาน รับผิดชอบ หลัก
				๒๕๖๑ (บาท)	๒๕๖๒ (บาท)	๒๕๖๓ (บาท)	๒๕๖๔ (บาท)	๒๕๖๕ (บาท)			
๑๐๙	สนับสนุนน้ำมันเชื้อเพลิง สำหรับเครื่องจักรกลของ องค์การบริหารส่วนจังหวัด เพชรบูรณ์	เพื่อสนับสนุนการ ดำเนินงานปรับปรุง ซ่อมแซมถนนและ คันดินภายในพื้นที่ ตำบลบุงคล้า	๔ โครงการ	-	๓๐๐,๐๐๐	๕๐๐,๐๐๐	๕๐๐,๐๐๐	๕๐๐,๐๐๐	ปีละ ๑ โครงการ	การดำเนินงานปรับปรุง ซ่อมแซมถนนในพื้นที่ ตำบลบุงคล้าเป็นไปด้วย ความเรียบร้อยและมี ประสิทธิภาพ	กองช่าง/อบจ
๑๑๐	ก่อสร้างถนน คสล. ซอยหลัง บ้านกำนันรุจน์ (ม.๑)	เพื่อการสัญจรไปมา สะดวกปลอดภัยแก่ ประชาชน	ถนน คสล. กว้าง ๓ ม. ยาว ๓๒๐ ม.	-	-	-	-	๖๐๐,๐๐๐	ถนน คสล. กว้าง ๓ ม. ยาว ๓๒๐ ม.	ประชาชนมีความ ปลอดภัยในการเดินทาง มากยิ่งขึ้น	กองช่าง
๑๑๑	ก่อสร้างถนน คสล. ซอย ๔ (ม.๖)	เพื่อการสัญจรไปมา สะดวกปลอดภัยแก่ ประชาชน	ถนน คสล. กว้าง ๔ ม. ยาว ๒๔๐ ม.	-	-	-	-	๕๒๘,๐๐๐	ถนน คสล. กว้าง ๔ ม. ยาว ๒๔๐ ม.	ประชาชนมีความ ปลอดภัยในการเดินทาง มากยิ่งขึ้น	กองช่าง
๑๑๒	เสริมถนน คสล. สายหน้าบ้าน ผู้ใหญ่สุวิทย์ถึงหน้าบ้าน นายประกอบ ช้างเพ็ง (ม.๒)	เพื่อการสัญจรไปมา สะดวกปลอดภัยแก่ ประชาชน	ถนน คสล. กว้าง ๔ ม. ยาว ๑๖๐ ม.	-	-	-	-	๔๐๐,๐๐๐	ถนน คสล. กว้าง ๔ ม. ยาว ๑๖๐ ม.	ประชาชนมีความ ปลอดภัยในการเดินทาง มากยิ่งขึ้น	กองช่าง
๑๑๓	ก่อสร้างถนน คสล. ซอยหลัง บ้านนางบัวขำ บุญมาก (ม.๓)	เพื่อการสัญจรไปมา สะดวกปลอดภัยแก่ ประชาชน	ถนน คสล. กว้าง ๓ ม. ยาว ๔๐ ม.	-	-	-	-	๗๐,๐๐๐	ถนน คสล. กว้าง ๓ ม. ยาว ๔๐ ม.	ประชาชนมีความ ปลอดภัยในการเดินทาง มากยิ่งขึ้น	กองช่าง
๑๑๔	ก่อสร้างถนน คสล. ซอยพิบูล ทอง (ม.๗)	เพื่อการสัญจรไปมา สะดวกปลอดภัยแก่ ประชาชน	ถนน คสล. กว้าง ๔ ม. ยาว ๕๔ ม.	-	-	-	-	๑๑๕,๐๐๐	ถนน คสล. กว้าง ๔ ม. ยาว ๕๔ ม.	ประชาชนมีความ ปลอดภัยในการเดินทาง มากยิ่งขึ้น	กองช่าง
๑๑๕	ก่อสร้างถนน คสล. ซอย นายผิว พรหมพล (ม.๘)	เพื่อการสัญจรไปมา สะดวกปลอดภัยแก่ ประชาชน	ถนน คสล. กว้าง ๔ ม. ยาว ๑๒๕ ม.	-	-	-	-	๒๗๐,๐๐๐	ถนน คสล. กว้าง ๔ ม. ยาว ๑๒๕ ม.	ประชาชนมีความ ปลอดภัยในการเดินทาง มากยิ่งขึ้น	กองช่าง
๑๑๖	ก่อสร้างถนน คสล. สายบ้าน นายสมัย ศรีวิไลย์ (ม.๑๑)	เพื่อการสัญจรไปมา สะดวกปลอดภัยแก่ ประชาชน	ถนน คสล. กว้าง ๓ ม. ยาว ๑๒๐ ม.	-	-	-	-	๒๕๐,๐๐๐	ถนน คสล. กว้าง ๓ ม. ยาว ๑๒๐ ม.	ประชาชนมีความ ปลอดภัยในการเดินทาง มากยิ่งขึ้น	กองช่าง

ที่	โครงการ	วัตถุประสงค์	เป้าหมาย (ผลผลิตของ โครงการ)	งบประมาณและที่ผ่านมา					ตัวชี้วัด (KPI)	ผลที่คาดว่าจะได้รับ	หน่วยงาน รับผิดชอบ หลัก
				๒๕๖๑ (บาท)	๒๕๖๒ (บาท)	๒๕๖๓ (บาท)	๒๕๖๔ (บาท)	๒๕๖๕ (บาท)			
๑๑๗	ก่อสร้างถนน คสล. ซอย นายสมบูรณ์ ศรีอินทร์ (ม.๘)	เพื่อการสัญจรไปมา สะดวกปลอดภัยแก่ ประชาชน	ถนน คสล. กว้าง ๓ ม. ยาว ๘๘ ม.	-	-	-	-	๑๔๐,๐๐๐	ถนน คสล. กว้าง ๓ ม. ยาว ๘๘ ม.	ประชาชนมีความ ปลอดภัยในการเดินทาง มากยิ่งขึ้น	กองช่าง
๑๑๘	ก่อสร้างถนน คสล. พร้อมราง ระบายน้ำซอยกลาง (ม.๑๑)	เพื่อการสัญจรไปมา สะดวกปลอดภัยแก่ ประชาชน	ถนน คสล. กว้าง ๔ ม. ยาว ๒๘๕ ม.	-	-	-	-	๑,๐๐๐,๐๐๐	ถนน คสล. กว้าง ๔ ม. ยาว ๒๘๕ ม.	ประชาชนมีความ ปลอดภัยในการเดินทาง มากยิ่งขึ้น	กองช่าง
๑๑๙	ก่อสร้างถนน คสล. ซอยหลัง บ้านนางสาวสมนึก พวงแก้ว (ม.๓)	เพื่อการสัญจรไปมา สะดวกปลอดภัยแก่ ประชาชน	ถนน คสล. กว้าง ๓ ม. ยาว ๕๐ ม.	-	-	-	-	๑๐๐,๐๐๐	ถนน คสล. กว้าง ๓ ม. ยาว ๕๐ ม.	ประชาชนมีความ ปลอดภัยในการเดินทาง มากยิ่งขึ้น	กองช่าง
๑๒๐	ก่อสร้างถนน คสล. สายคลอง ชีนา (ม.๔)	เพื่อการสัญจรไปมา สะดวกปลอดภัยแก่ ประชาชน	ถนน คสล. กว้าง ๔ ม. ยาว ๒,๖๐๐ ม.	-	-	-	-	๕,๗๒๐,๐๐๐	ถนน คสล. กว้าง ๔ ม. ยาว ๒,๖๐๐ ม.	ประชาชนมีความ ปลอดภัยในการเดินทาง มากยิ่งขึ้น	กองช่าง
๑๒๑	ซ่อมแซมถนน คสล. ซอยบ้าน นางเสาวคนธ์ แสงนวล (ม.๙)	เพื่อการสัญจรไปมา สะดวกปลอดภัยแก่ ประชาชน	ถนน คสล. กว้าง ๔ ม. ยาว ๒๗ ม.	-	-	-	-	๖๐,๐๐๐	ถนน คสล. กว้าง ๔ ม. ยาว ๒๗ ม.	ประชาชนมีความ ปลอดภัยในการเดินทาง มากยิ่งขึ้น	กองช่าง
๑๒๒	ก่อสร้างถนน คสล. จากบ้าน นายมุก ถึงบ้านนางคำพูน พร้อมวางท่อระบายน้ำ (ม.๑๓)	เพื่อการสัญจรไปมา สะดวกปลอดภัยแก่ ประชาชน	ถนน คสล. กว้าง ๖ ม. ยาว ๑๕๐ ม.	-	-	-	-	๕๐๐,๐๐๐	ถนน คสล. กว้าง ๖ ม. ยาว ๑๕๐ ม.	ประชาชนมีความ ปลอดภัยในการเดินทาง มากยิ่งขึ้น	กองช่าง
๑๒๓	ก่อสร้างถนน คสล. ซอยบ้าน นายสายัน มากมา (ม.๓)	เพื่อการสัญจรไปมา สะดวกปลอดภัยแก่ ประชาชน	ถนน คสล. กว้าง ๓ ม. ยาว ๔๕ ม.	-	-	-	-	๘๐,๐๐๐	ถนน คสล. กว้าง ๓ ม. ยาว ๔๕ ม.	ประชาชนมีความ ปลอดภัยในการเดินทาง มากยิ่งขึ้น	กองช่าง
๑๒๔	ยกระดับถนน คสล. ซอยน้ำซัย (ม.๘)	เพื่อป้องกันและแก้ไข ปัญหาน้ำท่วม	ถนน คสล. กว้าง ๔ ม. ยาว ๒๒๑ ม.	-	-	-	-	๔๗๐,๐๐๐	ถนน คสล. กว้าง ๔ ม. ยาว ๒๒๑ ม.	สามารถป้องกันและ แก้ไขปัญหาน้ำท่วมได้	กองช่าง

ที่	โครงการ	วัตถุประสงค์	เป้าหมาย (ผลผลิตของ โครงการ)	งบประมาณและที่ผ่านมา					ตัวชี้วัด (KPI)	ผลที่คาดว่าจะได้รับ	หน่วยงาน รับผิดชอบ หลัก
				๒๕๖๑ (บาท)	๒๕๖๒ (บาท)	๒๕๖๓ (บาท)	๒๕๖๔ (บาท)	๒๕๖๕ (บาท)			
๑๒๕	ก่อสร้างถนน คสล. ซอยบ้าน นางสาววรรณิษา ยอดพรหม (ม.๓)	เพื่อการสัญจรไปมา สะดวกปลอดภัยแก่ ประชาชน	ถนน คสล. กว้าง ๓ ม. ยาว ๑๓๐ ม.	-	-	-	-	๒๕๐,๐๐๐	ถนน คสล. กว้าง ๓ ม. ยาว ๑๓๐ ม.	ประชาชนมีความ ปลอดภัยในการเดินทาง มากยิ่งขึ้น	กองช่าง
๑๒๖	ปรับปรุงซ่อมแซมถนน คสล. พร้อมวางระบายน้ำซอยข้างวัด ตั้งแต่บ้านนางบัวผัน ปิ่นศรี ถึงหน้าบ้านนายวิโรจน์ เนาวรัตน์ (ม.๑)	เพื่อการสัญจรไปมา สะดวกปลอดภัยแก่ ประชาชน	ถนน คสล. กว้าง ๔ ม. ยาว ๑๓๐ ม.	-	-	-	-	๓๐๐,๐๐๐	ถนน คสล. กว้าง ๔ ม. ยาว ๑๓๐ ม.	ประชาชนมีความ ปลอดภัยในการเดินทาง มากยิ่งขึ้น	กองช่าง
๑๒๗	ก่อสร้างวางระบายน้ำจุดบ้าน นายเกลี้ยงบ้านนางสงวน (ม.๑๓)	เพื่อป้องกันและแก้ไข ปัญหาน้ำท่วม	วางระบายน้ำ กว้าง ๑ ม. ยาว ๑๐๐ ม.	-	-	-	-	๔๕๐,๐๐๐	วางระบายน้ำ กว้าง ๑ ม. ยาว ๑๐๐ ม.	สามารถป้องกันและ แก้ไขปัญหาน้ำท่วมได้	กองช่าง
๑๒๘	เสริมถนนลูกรังสายคลองขมิ้น ตะวันออก (ม.๘)	เพื่อป้องกันและแก้ไข ปัญหาน้ำท่วม	ถนนลูกรัง กว้าง ๓ ม. ยาว ๑,๕๐๐ ม.	-	-	-	-	๑๘๐,๐๐๐	ถนนลูกรัง กว้าง ๓ ม. ยาว ๑,๕๐๐ ม.	สามารถป้องกันและ แก้ไขปัญหาน้ำท่วมได้	กองช่าง
๑๒๙	ก่อสร้างถนนดินพร้อมลงลูกรัง จากสะพานเหล็กซอย ๓ (ม.๑๔)	เพื่อการสัญจรไปมา สะดวกปลอดภัยแก่ ประชาชน	ถนนดิน กว้าง ๓ ม. ยาว ๑๐๐ ม.	-	-	-	-	๑๐๐,๐๐๐	ถนนดิน กว้าง ๓ ม. ยาว ๑๐๐ ม.	ประชาชนมีความ ปลอดภัยในการเดินทาง มากยิ่งขึ้น	กองช่าง
๑๓๐	ซ่อมแซมถนนลูกรังสายคลองคู เชื่อมหมู่ ๓ ต.ท่าพล (ม.๙)	เพื่อการสัญจรไปมา สะดวกปลอดภัยแก่ ประชาชน	ถนนลูกรัง กว้าง ๓ ม. ยาว ๑,๓๐๐ ม.	-	-	-	-	๑๖๐,๐๐๐	ถนนลูกรัง กว้าง ๓ ม. ยาว ๑,๓๐๐ ม.	ประชาชนมีความ ปลอดภัยในการเดินทาง มากยิ่งขึ้น	กองช่าง
๑๓๑	ซ่อมแซมถนนลูกรังสายเลียบบ คลองร่องกอก ม.๑๑ ถึงคลอง ร่องคู ม.๑๓ (ม.๑๑)	เพื่อการสัญจรไปมา สะดวกปลอดภัยแก่ ประชาชน	ถนนลูกรัง กว้าง ๔ ม. ยาว ๒,๓๒๐ ม.	-	-	-	-	๓๘๐,๐๐๐	ถนนลูกรัง กว้าง ๔ ม. ยาว ๒,๓๒๐ ม.	ประชาชนมีความ ปลอดภัยในการเดินทาง มากยิ่งขึ้น	กองช่าง
๑๓๒	ซ่อมแซมถนนลูกรังซอยนา นางรวินันท์ (ม.๙)	เพื่อการสัญจรไปมา สะดวกปลอดภัยแก่ ประชาชน	ถนนลูกรัง กว้าง ๓ ม. ยาว ๓๕๐ ม.	-	-	-	-	๕๐,๐๐๐	ถนนลูกรัง กว้าง ๓ ม. ยาว ๓๕๐ ม.	ประชาชนมีความ ปลอดภัยในการเดินทาง มากยิ่งขึ้น	กองช่าง

ที่	โครงการ	วัตถุประสงค์	เป้าหมาย (ผลผลิตของ โครงการ)	งบประมาณและที่ผ่านมา					ตัวชี้วัด (KPI)	ผลที่คาดว่าจะได้รับ	หน่วยงาน รับผิดชอบ หลัก
				๒๕๖๑ (บาท)	๒๕๖๒ (บาท)	๒๕๖๓ (บาท)	๒๕๖๔ (บาท)	๒๕๖๕ (บาท)			
๑๓๓	ซ่อมแซมถนนลูกรังสายคลอง ขมิ้นฝั่งตะวันออก (ม.๙)	เพื่อการสัญจรไปมา สะดวกปลอดภัยแก่ ประชาชน	ถนนลูกรัง กว้าง ๓ ม. ยาว ๑,๐๘๐ ม.	-	-	-	-	๑๓๐,๐๐๐	ถนนลูกรัง กว้าง ๓ ม. ยาว ๑,๐๘๐ ม.	ประชาชนมีความ ปลอดภัยในการเดินทาง มากยิ่งขึ้น	กองช่าง
๑๓๔	ซ่อมแซมถนนลูกรังจุดหนองใต้ หน้าบ้านนางทองใหม่ กองเตย ถึงบ้านนางจันทา ทงบ่อ (ม.๑๓)	เพื่อการสัญจรไปมา สะดวกปลอดภัยแก่ ประชาชน	ถนนลูกรัง กว้าง ๓ ม. ยาว ๒,๐๐๐ ม.	-	-	-	-	๓๐๐,๐๐๐	ถนนลูกรัง กว้าง ๓ ม. ยาว ๒,๐๐๐ ม.	ประชาชนมีความ ปลอดภัยในการเดินทาง มากยิ่งขึ้น	กองช่าง
๑๓๕	ติดตั้งโคมไฟส่องทางสาธารณะ พลังงานแสงอาทิตย์ขนาดเล็ก (ม.๔,๑๓)	เพื่อการสัญจรไปมา สะดวกปลอดภัยแก่ ประชาชน	โคมไฟฟ้าพลังงาน แสงอาทิตย์ ๕๐ จุด	-	-	-	-	๓๐๐,๐๐๐	โคมไฟฟ้าพลังงาน แสงอาทิตย์ ๕๐ จุด	ประชาชนมีความ ปลอดภัยในการเดินทาง มากยิ่งขึ้น	กองช่าง
๑๓๖	ติดตั้งโคมไฟฟ้าส่องทาง สาธารณะภายในหมู่บ้าน (ม.๙)	เพื่อการสัญจรไปมา สะดวกปลอดภัยแก่ ประชาชน	โคมไฟฟ้า ๑๐ จุด	-	-	-	-	๕๐,๐๐๐	โคมไฟฟ้า ๑๐ จุด	ประชาชนมีความ ปลอดภัยในการเดินทาง มากยิ่งขึ้น	กองช่าง
๑๓๗	อุดหนุนการดำเนินงานของ องค์กรปกครองส่วนท้องถิ่น และองค์กรปกครองส่วนท้องถิ่น อื่นที่มีกฎหมายจัดตั้งส่วนราชการ ต่างๆ รัฐวิสาหกิจ องค์กรประชาชน และองค์กร การกุศลต่างๆ	เพื่อเป็นการพัฒนา คุณภาพชีวิตของ ประชาชนทั้งในพื้นที่ และนอกพื้นที่ให้มี คุณภาพชีวิตที่ดีขึ้น	การไฟฟ้าส่วน ภูมิภาคอำเภอ หล่มสัก	๑๐๐,๐๐๐	๖๐๐,๐๐๐	๔๐๐,๐๐๐	๕๐๐,๐๐๐	๒,๐๕๐,๐๐๐	๑ หน่วยงาน	ประชาชนทั้งในและ นอกพื้นที่มีความเป็นอยู่ และคุณภาพชีวิตที่ดีขึ้น	กองช่าง
รวม ๑๓๗ โครงการ				๑๔,๔๕๔,๔๐๐	๑๓,๖๘๖,๖๐๐	๒๐,๗๘๖,๖๐๖	๑๙,๑๒๒,๐๐๐	๑๕,๖๕๓,๐๐๐			

รายละเอียดโครงการพัฒนา
แผนพัฒนาท้องถิ่น (พ.ศ. ๒๕๖๑ - ๒๕๖๕)
องค์การบริหารส่วนตำบลบุงคล้า อำเภอห่มสีก จังหวัดเพชรบูรณ์

ผ. ๐๒

- ก. ยุทธศาสตร์จังหวัดที่ ๑ การส่งเสริมเกษตรปลอดภัยและเกษตรอินทรีย์อย่างครบวงจร
- ข. ยุทธศาสตร์การพัฒนาขององค์กรปกครองส่วนท้องถิ่นในเขตจังหวัดที่ ๒ การพัฒนาด้านเศรษฐกิจและการเกษตร
๑. ยุทธศาสตร์การพัฒนาด้านโครงสร้างพื้นฐาน

๑.๒ แผนงานการเกษตร

ที่	โครงการ	วัตถุประสงค์	เป้าหมาย (ผลผลิตของ โครงการ)	งบประมาณและที่ผ่านมา					ตัวชี้วัด (KPI)	ผลที่คาดว่าจะได้รับ	หน่วยงาน รับผิดชอบหลัก
				๒๕๖๑ (บาท)	๒๕๖๒ (บาท)	๒๕๖๓ (บาท)	๒๕๖๔ (บาท)	๒๕๖๕ (บาท)			
๑	ซ่อมแซมฝายน้ำล้นจุดฝาย นายปลิว ไหมพรม (ม.๓)	เพื่อแก้ปัญหา น้ำท่วม ทำเกษตร	ฝายน้ำล้น ๑ แห่ง	๒๔๐,๐๐๐	-	-	-	-	ฝายน้ำล้น ๑ แห่ง	มีน้ำใช้ในการทำการ เกษตร	กองช่าง
๒	ขุดลอกคลองน้ำค้ำจาก สะพานถึงฝายน้ำล้น ม.๑๔ พร้อมเสริมพนังกั้นน้ำ (ม.๕)	เพื่อเป็นการเพิ่ม ประสิทธิภาพการป้องกัน และแก้ไขปัญหา ภัยธรรมชาติ	ขุดลอกคลอง กว้าง ๖ ม. ยาว ๑,๔๕๐ ม. ลึก ๒ ม.	-	๔๐๐,๐๐๐	-	-	-	ขุดลอกคลอง กว้าง ๖ ม. ยาว ๑,๔๕๐ ม. ลึก ๒ ม.	การป้องกันและแก้ไข ปัญหาภัยธรรมชาติมี ประสิทธิภาพมากยิ่งขึ้น	กองช่าง
๓	ซ่อมแซมฝายสามแยกวารี พร้อมเสริมคันดินกั้นน้ำถึง เหมืองสามแยก (ม.๗)	เพื่อเป็นการเพิ่ม ประสิทธิภาพการป้องกัน และแก้ไขปัญหา ภัยธรรมชาติ	ฝาย ๒ ช่องน้ำไหล กว้าง ๒ ม. พร้อม เสริมคันดิน ยาว ๒๓๐ ม. ๒ ฝั่ง	๔๐๐,๐๐๐	-	-	-	-	ฝาย ๒ ช่องน้ำไหล กว้าง ๒ ม. พร้อม เสริมคันดิน ยาว ๒๓๐ ม. ๒ ฝั่ง	การป้องกันและแก้ไข ปัญหาภัยธรรมชาติมี ประสิทธิภาพมากยิ่งขึ้น	กองช่าง
๔	ขุดลอกคลองสายบ้าน นายบุญลือ พร้อมคาด คอนกรีต (ม.๓)	เพื่อเป็นการเพิ่ม ประสิทธิภาพการป้องกัน และแก้ไขปัญหา ภัยธรรมชาติ	ขุดลอกคลอง กว้าง ๓ ม. ยาว ๑,๓๐๐ ม. พร้อมคาด คอนกรีต ๒ จุด	๑๕๐,๐๐๐	-	-	-	-	ขุดลอกคลอง กว้าง ๓ ม. ยาว ๑,๓๐๐ ม. พร้อมคาด คอนกรีต ๒ จุด	การป้องกันและแก้ไข ปัญหาภัยธรรมชาติมี ประสิทธิภาพมากยิ่งขึ้น	กองช่าง

ที่	โครงการ	วัตถุประสงค์	เป้าหมาย (ผลผลิตของ โครงการ)	งบประมาณและที่ผ่านมา					ตัวชี้วัด (KPI)	ผลที่คาดว่าจะได้รับ	หน่วยงาน รับผิดชอบหลัก
				๒๕๖๑ (บาท)	๒๕๖๒ (บาท)	๒๕๖๓ (บาท)	๒๕๖๔ (บาท)	๒๕๖๕ (บาท)			
๕	ซ่อมแซมฝายฮับเฮย (ม.๗)	เพื่อเป็นการเพิ่ม ประสิทธิภาพการป้องกัน และแก้ไขปัญห ภัยธรรมชาติ	ฝาย กว้าง ๒๑ ม. สูง ๑ ม. ยาว ๒๓ ม.	๙๐,๐๐๐	-	-	-	-	ฝาย กว้าง ๒๑ ม. สูง ๑ ม. ยาว ๒๓ ม.	การป้องกันและแก้ไข ปัญหาภัยธรรมชาติมี ประสิทธิภาพมากยิ่งขึ้น	กองช่าง
๖	ขุดลอกฝายใหญ่ (ม.๑)	เพื่อเป็นการเพิ่ม ประสิทธิภาพการป้องกัน และแก้ไขปัญห ภัยธรรมชาติ	ขุดลอกฝาย กว้าง ๒๗ ม. ยาว ๑๔๐ ม. ลึก ๑ ม.	๑๐๐,๐๐๐	-	-	-	-	ขุดลอกฝาย กว้าง ๒๗ ม. ยาว ๑๔๐ ม. ลึก ๑ ม.	การป้องกันและแก้ไข ปัญหาภัยธรรมชาติมี ประสิทธิภาพมากยิ่งขึ้น	กองช่าง
๗	ก่อสร้างประตูระบายน้ำ เหมืองคลองยาง (ม.๕)	เพื่อเป็นการเพิ่ม ประสิทธิภาพการป้องกัน และแก้ไขปัญห ภัยธรรมชาติ	ประตูระบายน้ำ กว้าง ๔ ม. สูง ๑.๕๐ ม.	๔๐,๐๐๐	-	-	-	-	ประตูระบายน้ำ กว้าง ๔ ม. สูง ๑.๕๐ ม.	การป้องกันและแก้ไข ปัญหาภัยธรรมชาติมี ประสิทธิภาพมากยิ่งขึ้น	กองช่าง
๘	ขุดลอกเหมืองห้วยด่าน พร้อมเสริมคันดินจุด นายทองसान อินสอน (ม.๗)	เพื่อเป็นการเพิ่ม ประสิทธิภาพการป้องกัน และแก้ไขปัญห ภัยธรรมชาติ	ขุดลอกเหมือง กว้าง ๖ ม ยาว ๕๕๐ ม.	๕๐,๐๐๐	-	-	-	-	ขุดลอกเหมือง กว้าง ๖ ม ยาว ๕๕๐ ม.	การป้องกันและแก้ไข ปัญหาภัยธรรมชาติมี ประสิทธิภาพมากยิ่งขึ้น	กองช่าง
๙	ขุดลอกเหมืองทราย งาม (ม.๗)	เพื่อเป็นการเพิ่ม ประสิทธิภาพการป้องกัน และแก้ไขปัญห ภัยธรรมชาติ	ขุดลอกเหมือง กว้าง ๓ ม. ยาว ๗๕๐ ม.	๕๐,๐๐๐	-	-	-	-	ขุดลอกเหมือง กว้าง ๓ ม. ยาว ๗๕๐ ม.	การป้องกันและแก้ไข ปัญหาภัยธรรมชาติมี ประสิทธิภาพมากยิ่งขึ้น	กองช่าง
๑๐	ขุดลอกเหมืองจากหนองน้ำ กุดกุ่ม ม. ๘ ถึง ม.๙ (ม.๘,๙)	เพื่อเป็นการเพิ่ม ประสิทธิภาพการป้องกัน และแก้ไขปัญห ภัยธรรมชาติ	ขุดลอกเหมือง กว้าง ๑ ม. ยาว ๑,๓๐๐ ม. ลึก ๐.๒๐ ม.	๑๐๐,๐๐๐	-	-	-	-	ขุดลอกเหมือง กว้าง ๑ ม. ยาว ๑,๓๐๐ ม. ลึก ๐.๒๐ ม.	การป้องกันและแก้ไข ปัญหาภัยธรรมชาติมี ประสิทธิภาพมากยิ่งขึ้น	กองช่าง

ที่	โครงการ	วัตถุประสงค์	เป้าหมาย (ผลผลิตของ โครงการ)	งบประมาณและที่ผ่านมา					ตัวชี้วัด (KPI)	ผลที่คาดว่าจะได้รับ	หน่วยงาน รับผิดชอบหลัก
				๒๕๖๑ (บาท)	๒๕๖๒ (บาท)	๒๕๖๓ (บาท)	๒๕๖๔ (บาท)	๒๕๖๕ (บาท)			
๑๑	ขุดลอกคลองจุดนา นางประคน บรูณะทอง ถึง นานายวัชระ ศรีแก้ว (ม.๒)	เพื่อเป็นการเพิ่ม ประสิทธิภาพการป้องกัน และแก้ไขปัญห ภัยธรรมชาติ	ขุดลอกคลอง กว้าง ๑.๕๐ ม. ยาว ๑,๐๐๐ ม. ลึก ๑ ม.	๒๐,๐๐๐	-	-	-	-	ขุดลอกคลอง กว้าง ๑.๕๐ ม. ยาว ๑,๐๐๐ ม. ลึก ๑ ม.	การป้องกันและแก้ไข ปัญหาภัยธรรมชาติมี ประสิทธิภาพมากยิ่งขึ้น	กองช่าง
๑๒	ขุดลอกคลองสายโป่งก้าม จุดฝายนายประกอบ ข้างเพ็ง ถึงนานายยูร ฉัตรเวช (ม.๒)	เพื่อเป็นการเพิ่ม ประสิทธิภาพการป้องกัน และแก้ไขปัญห ภัยธรรมชาติ	ขุดลอกคลอง กว้าง ๑.๕๐ ม. ยาว ๑,๐๐๐ ม. ลึก ๑.๕๐ ม.	๕๐,๐๐๐	-	-	-	-	ขุดลอกคลอง กว้าง ๑.๕๐ ม. ยาว ๑,๐๐๐ ม. ลึก ๑.๕๐ ม.	การป้องกันและแก้ไข ปัญหาภัยธรรมชาติมี ประสิทธิภาพมากยิ่งขึ้น	กองช่าง
๑๓	ขุดลอกเหมืองจุดหน้าบ้าน นายจันทร์ พิพิช (ม.๔)	เพื่อเป็นการเพิ่ม ประสิทธิภาพการป้องกัน และแก้ไขปัญห ภัยธรรมชาติ	ขุดลอกเหมือง กว้าง ๔ ม. ยาว ๑๑๔ ม.	-	๒๐,๐๐๐	-	-	-	ขุดลอกเหมือง กว้าง ๔ ม. ยาว ๑๑๔ ม.	การป้องกันและแก้ไข ปัญหาภัยธรรมชาติมี ประสิทธิภาพมากยิ่งขึ้น	กองช่าง
๑๔	ขุดคลองน้ำค้ำจุดซอย ๒ (ม.๖)	เพื่อเป็นการเพิ่ม ประสิทธิภาพการป้องกัน และแก้ไขปัญห ภัยธรรมชาติ	งานดินถม กว้าง ๓ ม. ยาว ๖๑ ม. สูง ๒.๕ ม. งานดินขุด กว้าง ๘ ม. ยาว ๒๑ ม.	๑๐๐,๐๐๐	-	-	-	-	งานดินถม กว้าง ๓ ม. ยาว ๖๑ ม. สูง ๒.๕ ม. งานดินขุด กว้าง ๘ ม. ยาว ๒๑ ม.	การป้องกันและแก้ไข ปัญหาภัยธรรมชาติมี ประสิทธิภาพมากยิ่งขึ้น	กองช่าง
๑๕	ปรับปรุงระบบกระจายน้ำ พลังงานแสงอาทิตย์ (ม.๘)	เพื่อเป็นการเพิ่ม ประสิทธิภาพการป้องกัน และแก้ไขปัญห ขาดแคลนน้ำใช้ในการเกษตร	๑ แห่ง	-	๕๐,๐๐๐	-	-	-	๑ แห่ง	สามารถป้องกันและแก้ไข ปัญหาขาดแคลนน้ำใช้ ในการเกษตรได้	กองช่าง

ที่	โครงการ	วัตถุประสงค์	เป้าหมาย (ผลผลิตของ โครงการ)	งบประมาณและที่ผ่านมา					ตัวชี้วัด (KPI)	ผลที่คาดว่าจะได้รับ	หน่วยงาน รับผิดชอบหลัก
				๒๕๖๑ (บาท)	๒๕๖๒ (บาท)	๒๕๖๓ (บาท)	๒๕๖๔ (บาท)	๒๕๖๕ (บาท)			
๑๖	ชุดลอกคลองกุดตาหัว (ม.๑๔)	เพื่อป้องกันและแก้ไข ปัญหาน้ำท่วมและใช้ กักเก็บน้ำเพื่อการเกษตร	ชุดลอกคลอง กว้าง ๖ ม. ยาว ๒,๓๘๐ ม. ๑ แห่ง	-	๕๐๐,๐๐๐	-	-	-	ชุดลอกคลอง กว้าง ๖ ม. ยาว ๒,๓๘๐ ม. ๑ แห่ง	สามารถป้องกันและ แก้ไขปัญหาน้ำท่วมและ กักเก็บน้ำเพื่อการเกษตร	กองช่าง
๑๗	ซ่อมแซมคันดินแม่น้ำ ป่าสักกุดนายรัต อภัย (ม.๗)	เพื่อเพิ่มประสิทธิ ภาพการป้องกันและ แก้ไขปัญหายภัยธรรมชาติ	คันดิน กว้าง ๑ ม. ยาว ๔๖๘ ม.	-	๑๐๐,๐๐๐	๑๐๐,๐๐๐	-	-	ดำเนินการปีละ ๒๓๔ ม.	การป้องกันปัญหายภัย ธรรมชาติมีประสิทธิภาพ มากยิ่งขึ้น	กองช่าง
๑๘	ซ่อมแซมท่อ คสล. พร้อม ดาดคอนกรีต (ม.๓)	เพื่อเพิ่มประสิทธิ ภาพการป้องกันและ แก้ไขปัญหายภัยธรรมชาติ	ท่อ คสล. กว้าง ๓.๕ ม. ยาว ๕ ม. สูง ๑.๖๓ ม.	-	๕๐,๐๐๐	-	-	-	ท่อ คสล. กว้าง ๓.๕ ม. ยาว ๕ ม. สูง ๑.๖๓ ม.	การป้องกันปัญหายภัย ธรรมชาติมีประสิทธิภาพ มากยิ่งขึ้น	กองช่าง
๑๙	ชุดลอกคลองโป่งก้ามจุด นายสมนึก ยี่มน้อย ถึงนา นายเชื้อ ช่างเพ็ง (ม.๒)	เพื่อเพิ่มประสิทธิ ภาพการป้องกันและ แก้ไขปัญหายภัยธรรมชาติ	ชุดลอกคลอง กว้าง ๓ ม. ยาว ๗๐๐ ม. ลึก ๑ ม.	-	๕๐,๐๐๐	-	-	-	ชุดลอกคลอง กว้าง ๓ ม. ยาว ๗๐๐ ม. ลึก ๑ ม.	การป้องกันปัญหายภัย ธรรมชาติมีประสิทธิภาพ มากยิ่งขึ้น	กองช่าง
๒๐	ก่อสร้างฝายน้ำล้นขนาด เล็กจุดนายนายเชื้อ ช่างเพ็ง (ม.๒)	เพื่อเป็นการเพิ่ม ประสิทธิภาพการ ป้องกันและแก้ไข ปัญหายภัยธรรมชาติ	ฝายน้ำล้น กว้าง ๓ ม. ยาว ๕.๔๐ ม. สูง ๑ ม.	-	๒๐๐,๐๐๐	-	-	-	ฝายน้ำล้น กว้าง ๓ ม. ยาว ๕.๔๐ ม. สูง ๑ ม.	การป้องกันปัญหายภัย ธรรมชาติมีประสิทธิภาพ มากยิ่งขึ้น	กองช่าง
๒๑	ก่อสร้างท่อเหลี่ยม คสล. จุดนายนายเสมอ เมืองไกล (ม.๒)	เพื่อเป็นการเพิ่ม ประสิทธิภาพการ ป้องกันและแก้ไข ปัญหายภัยธรรมชาติ	ท่อเหลี่ยม คสล. กว้าง ๔ ม. ยาว ๗ ม. สูง ๒ ม.	-	๕๕๐,๐๐๐	-	-	-	ท่อเหลี่ยม คสล. กว้าง ๔ ม. ยาว ๗ ม. สูง ๒ ม.	การป้องกันปัญหายภัย ธรรมชาติมีประสิทธิภาพ มากยิ่งขึ้น	กองช่าง

ที่	โครงการ	วัตถุประสงค์	เป้าหมาย (ผลผลิตของ โครงการ)	งบประมาณและที่ผ่านมา					ตัวชี้วัด (KPI)	ผลที่คาดว่าจะได้รับ	หน่วยงาน รับผิดชอบหลัก
				๒๕๖๑ (บาท)	๒๕๖๒ (บาท)	๒๕๖๓ (บาท)	๒๕๖๔ (บาท)	๒๕๖๕ (บาท)			
๒๒	ชุดลอกคลองตะเคียน ม.๒,๓,๔	เพื่อเป็นการเพิ่ม ประสิทธิภาพการ ป้องกันและแก้ไข ปัญหาภัยธรรมชาติ	ชุดลอกคลอง กว้าง ๓ ม. ยาว ๑,๒๐๐ ม. ลึก ๑ ม.	-	๘๐,๐๐๐	-	-	-	ชุดลอกคลอง กว้าง ๓ ม. ยาว ๑,๒๐๐ ม. ลึก ๑ ม.	การป้องกันปัญหาภัย ธรรมชาติมีประสิทธิภาพ มากยิ่งขึ้น	กองช่าง
๒๓	ก่อสร้างฝาย ม.ข.๒๕๒๗ กักเก็บน้ำสายคลองขมิ้น (ม.๗)	เพื่อกักเก็บน้ำไว้ใช้ใน การทำเกษตร	ฝาย ม.ข.๒๕๒๗ สันฝาย ๑.๕ ม. ผนังสูง ๓ ม. กว้าง ๘ ม.	-	๔๕๐,๐๐๐	-	-	-	ฝาย ม.ข.๒๕๒๗ สันฝาย ๑.๕ ม. ผนังสูง ๓ ม. กว้าง ๘ ม.	เกษตรกรมีน้ำใช้ใน การทำเกษตรอย่าง เพียงพอ	กองช่าง
๒๔	ซ่อมแซมพังกันน้ำข้าง คลองน้ำคล้ายบ้าน นายคิด เทียนเงิน (ม.๖)	เพื่อเป็นการเพิ่ม ประสิทธิภาพการ ป้องกันและแก้ไข ปัญหาภัยธรรมชาติ	พังกันน้ำ ยาว ๓๗ ม. สูง ๓ ม.	-	๔๕๐,๐๐๐	-	-	-	พังกันน้ำ ยาว ๓๗ ม. สูง ๓ ม.	การป้องกันปัญหาภัย ธรรมชาติมีประสิทธิภาพ มากยิ่งขึ้น	กองช่าง
๒๕	ชุดลอกเหมืองสายนา นางสมพาน เชื่อมคลอง อมก (ม.๙)	เพื่อเป็นการเพิ่ม ประสิทธิภาพการ ป้องกันและแก้ไข ปัญหาภัยธรรมชาติ	ชุดลอกเหมือง กว้าง ๒.๕ ม. ยาว ๗๓๐ ม. ลึก ๑ ม.	-	๕๐,๐๐๐	-	-	-	ชุดลอกเหมือง กว้าง ๒.๕ ม. ยาว ๗๓๐ ม. ลึก ๑ ม.	การป้องกันปัญหาภัย ธรรมชาติมีประสิทธิภาพ มากยิ่งขึ้น	กองช่าง
๒๖	ปรับปรุงซ่อมแซมฝาย คลองอมก (ม.๔)	เพื่อเป็นการเพิ่ม ประสิทธิภาพการ ป้องกันและแก้ไข ปัญหาภัยธรรมชาติ	ฝาย กว้าง ๙ ม. ยาว ๙ ม.	-	๒๕๐,๐๐๐	-	-	-	ฝาย กว้าง ๙ ม. ยาว ๙ ม.	การป้องกันปัญหาภัย ธรรมชาติมีประสิทธิภาพ มากยิ่งขึ้น	กองช่าง
๒๗	ชุดลอกเหมืองสาธารณะ ดินเขาจุดบ้านนายเบิ้ม (ม.๔)	เพื่อเป็นการเพิ่ม ประสิทธิภาพการ ป้องกันและแก้ไข ปัญหาภัยธรรมชาติ	ชุดลอกเหมือง กว้าง ๓ ม. ยาว ๕๕๐ ม. ลึก ๑ ม.	-	๖๐,๐๐๐	-	-	-	ชุดลอกเหมือง กว้าง ๓ ม. ยาว ๕๕๐ ม. ลึก ๑ ม.	การป้องกันปัญหาภัย ธรรมชาติมีประสิทธิภาพ มากยิ่งขึ้น	กองช่าง

ที่	โครงการ	วัตถุประสงค์	เป้าหมาย (ผลผลิตของ โครงการ)	งบประมาณและที่ผ่านมา					ตัวชี้วัด (KPI)	ผลที่คาดว่าจะได้รับ	หน่วยงาน รับผิดชอบหลัก
				๒๕๖๑ (บาท)	๒๕๖๒ (บาท)	๒๕๖๓ (บาท)	๒๕๖๔ (บาท)	๒๕๖๕ (บาท)			
๒๘	ชุดลอกเหมืองหน้าฝาย หนองคันทิงสระหนองคันทิง (ม.๖)	เพื่อเป็นการเพิ่ม ประสิทธิภาพการ ป้องกันและแก้ไข ปัญหาภัยธรรมชาติ	ชุดลอกเหมือง กว้าง ๒.๕ ม. ยาว ๑,๒๕๐ ม.	-	๗๕,๐๐๐	-	-	-	ชุดลอกเหมือง กว้าง ๒.๕ ม. ยาว ๑,๒๕๐ ม.	การป้องกันปัญหาภัย ธรรมชาติมีประสิทธิภาพ มากยิ่งขึ้น	กองช่าง
๒๙	ชุดลอกเหมืองหน้าฝายถึง ม.๗ (ม.๖)	เพื่อป้องกันและแก้ไข ปัญหาน้ำท่วมและใช้ กักเก็บน้ำเพื่อการเกษตร	ชุดลอกเหมือง กว้าง ๔.๕๐ ม. ยาว ๔๕๐ ม. ลึก ๑.๕๐ ม.	-	-	๓๐,๐๐๐	-	-	ชุดลอกเหมือง กว้าง ๔.๕๐ ม. ยาว ๔๕๐ ม. ลึก ๑.๕๐ ม.	สามารถป้องกันและ แก้ไขปัญหาน้ำท่วมและ กักเก็บน้ำเพื่อการเกษตร	กองช่าง
๓๐	ก่อสร้างประตูเปิด - ปิดน้ำ จุดต้นมะขาม (ม.๖)	เพื่อป้องกันและแก้ไข ปัญหาน้ำท่วมและใช้ กักเก็บน้ำเพื่อการเกษตร	ประตูเปิด-ปิดน้ำ กว้าง ๔ ม. สูง ๑.๕๐ ม. หนา ๐.๓๐ ม.	-	-	๕๐,๐๐๐	-	-	ประตูเปิด-ปิดน้ำ กว้าง ๔ ม. สูง ๑.๕๐ ม. หนา ๐.๓๐ ม.	สามารถป้องกันและ แก้ไขปัญหาน้ำท่วมและ กักเก็บน้ำเพื่อการเกษตร	กองช่าง
๓๑	ชุดลอกเหมืองคลองขึ้น ม. ๖ ถึง ม. ๑๒ (ม.๖)	เพื่อป้องกันและแก้ไข ปัญหาน้ำท่วมและใช้ กักเก็บน้ำเพื่อการเกษตร	ชุดลอกเหมือง กว้าง ๓ ม. ยาว ๒๖๐ ม.	-	-	๓๐,๐๐๐	-	-	ชุดลอกเหมือง กว้าง ๓ ม. ยาว ๒๖๐ ม.	สามารถป้องกันและ แก้ไขปัญหาน้ำท่วมและ กักเก็บน้ำเพื่อการเกษตร	กองช่าง
๓๒	ก่อสร้างพนังกั้นน้ำคลอง น้ำคล้ายจุดบ้านนางนงรัก กองเงิน (ม.๖)	เพื่อป้องกันและแก้ไข ปัญหาน้ำท่วมและใช้ กักเก็บน้ำเพื่อการเกษตร	พนังกั้นน้ำ กว้าง ๒ ม. ยาว ๓๐ ม. สูง ๓ ม.	-	-	๓๓๐,๐๐๐	-	-	พนังกั้นน้ำ กว้าง ๒ ม. ยาว ๓๐ ม. สูง ๓ ม.	สามารถป้องกันและ แก้ไขปัญหาน้ำท่วมและ กักเก็บน้ำเพื่อการเกษตร	กองช่าง
๓๓	ก่อสร้างท่อลอดเหลี่ยม คสล. จุดหน้าบ้านผู้ใหญ่ (ม.๗)	เพื่อเป็นการเพิ่ม ประสิทธิภาพการ ป้องกันและแก้ไข ปัญหาภัยธรรมชาติ	ท่อลอดเหลี่ยม คสล. กว้าง ๔ ม. ยาว ๙ ม. จำนวน ๓ ช่อง	-	-	-	๖๐๐,๐๐๐	-	ท่อลอดเหลี่ยม คสล. กว้าง ๔ ม. ยาว ๙ ม. จำนวน ๓ ช่อง	การป้องกันปัญหาภัย ธรรมชาติมีประสิทธิภาพ มากยิ่งขึ้น	กองช่าง

ที่	โครงการ	วัตถุประสงค์	เป้าหมาย (ผลผลิตของ โครงการ)	งบประมาณและที่ผ่านมา					ตัวชี้วัด (KPI)	ผลที่คาดว่าจะได้รับ	หน่วยงาน รับผิดชอบหลัก
				๒๕๖๑ (บาท)	๒๕๖๒ (บาท)	๒๕๖๓ (บาท)	๒๕๖๔ (บาท)	๒๕๖๕ (บาท)			
๓๔	ซ่อมแซมฝายซอยวารี (ม.๗)	เพื่อเป็นการเพิ่ม ประสิทธิภาพการ ป้องกันและแก้ไข ปัญหาภัยธรรมชาติ	ฝาย ยาว ๑๒ ม. สูง ๓ ม.	-	-	-	๑๓๐,๐๐๐	-	ฝาย ยาว ๑๒ ม. สูง ๓ ม.	การป้องกันปัญหาภัย ธรรมชาติมีประสิทธิภาพ มากยิ่งขึ้น	กองช่าง
๓๕	ซ่อมแซมฝายหลังโรงเรียน บ้านปากห้วยด่าน (ม.๗)	เพื่อเป็นการเพิ่ม ประสิทธิภาพการ ป้องกันและแก้ไข ปัญหาภัยธรรมชาติ	สันฝายสูง ๑.๘ ม. ช่องระบายน้ำ กว้าง ๑.๒ ม.	-	-	-	๓๐,๐๐๐	-	สันฝายสูง ๑.๘ ม. ช่องระบายน้ำ กว้าง ๑.๒ ม.	การป้องกันปัญหาภัย ธรรมชาติมีประสิทธิภาพ มากยิ่งขึ้น	กองช่าง
๓๖	ขุดลอกคลองน้ำค้ำจาก สะพานวัดเก่าถึงสะพาน ถนนหมายเลข ๒๑ (ม.๓)	เพื่อเป็นการเพิ่ม ประสิทธิภาพการ ป้องกันและแก้ไข ปัญหาภัยธรรมชาติ	ขุดลอกคลอง กว้าง ๘ ม. ยาว ๒๙๐ ม. ลึก ๓ ม.	-	-	-	-	๕๐,๐๐๐	ขุดลอกคลอง กว้าง ๘ ม. ยาว ๒๙๐ ม. ลึก ๓ ม.	การป้องกันปัญหาภัย ธรรมชาติมีประสิทธิภาพ มากยิ่งขึ้น	กองช่าง
๓๗	ขุดลอกคลองน้ำค้ำจุดฝาย หมู่ ๖ (ม.๖)	เพื่อเป็นการเพิ่ม ประสิทธิภาพการ ป้องกันและแก้ไข ปัญหาภัยธรรมชาติ	ขุดลอกคลอง กว้าง ๘ ม. ยาว ๑,๕๐๐ ม.	-	-	-	-	๗๐๐,๐๐๐	ขุดลอกคลอง กว้าง ๘ ม. ยาว ๑,๕๐๐ ม.	การป้องกันปัญหาภัย ธรรมชาติมีประสิทธิภาพ มากยิ่งขึ้น	กองช่าง
๓๘	ขุดลอกคลองโคกมะขาม เชื่อมคลองขมิ้น (ม.๙)	เพื่อเป็นการเพิ่ม ประสิทธิภาพการ ป้องกันและแก้ไข ปัญหาภัยธรรมชาติ	ขุดลอกคลอง กว้าง ๗ ม. ยาว ๖๕๐ ม.	-	-	-	-	๔๖,๐๐๐	ขุดลอกคลอง กว้าง ๗ ม. ยาว ๖๕๐ ม.	การป้องกันปัญหาภัย ธรรมชาติมีประสิทธิภาพ มากยิ่งขึ้น	กองช่าง

ที่	โครงการ	วัตถุประสงค์	เป้าหมาย (ผลผลิตของ โครงการ)	งบประมาณและที่ผ่านมา					ตัวชี้วัด (KPI)	ผลที่คาดว่าจะได้รับ	หน่วยงาน รับผิดชอบหลัก
				๒๕๖๑ (บาท)	๒๕๖๒ (บาท)	๒๕๖๓ (บาท)	๒๕๖๔ (บาท)	๒๕๖๕ (บาท)			
๓๙	ก่อสร้างท่อเหลี่ยมข้ามคลองขมิ้น (ม.๙)	เพื่อเป็นการเพิ่มประสิทธิภาพการป้องกันและแก้ไขปัญหามลพิษทางน้ำ	ท่อเหลี่ยม คสล. ขนาด ๓ x ๓ ม. จำนวน ๔ ช่อง ยาว ๕ ม.	-	-	-	-	๙๐๐,๐๐๐	ท่อเหลี่ยม คสล. ขนาด ๓ x ๓ ม. จำนวน ๔ ช่อง ยาว ๕ ม.	การป้องกันปัญหามลพิษทางน้ำมีประสิทธิภาพมากยิ่งขึ้น	กองช่าง
๔๐	ขุดลอกเหมืองกลาง (ม.๓)	เพื่อเป็นการเพิ่มประสิทธิภาพการป้องกันและแก้ไขปัญหามลพิษทางน้ำ	ขุดลอกเหมือง กว้าง ๓ ม. ยาว ๔๖๐ ม. ลึก ๑.๕๐ ม.	-	-	-	-	๕๐๐,๐๐๐	ขุดลอกเหมือง กว้าง ๓ ม. ยาว ๔๖๐ ม. ลึก ๑.๕๐ ม.	การป้องกันปัญหามลพิษทางน้ำมีประสิทธิภาพมากยิ่งขึ้น	กองช่าง
๔๑	ขุดลอกเหมืองทองกลาง (ม.๒)	เพื่อเป็นการเพิ่มประสิทธิภาพการป้องกันและแก้ไขปัญหามลพิษทางน้ำ	ขุดลอกเหมือง กว้าง ๑ ม. ยาว ๕๐๐ ม.	-	-	-	-	๑๐๐,๐๐๐	ขุดลอกเหมือง กว้าง ๑ ม. ยาว ๕๐๐ ม.	การป้องกันปัญหามลพิษทางน้ำมีประสิทธิภาพมากยิ่งขึ้น	กองช่าง
๔๒	ขุดลอกเหมืองนาโคก (ม.๓)	เพื่อเป็นการเพิ่มประสิทธิภาพการป้องกันและแก้ไขปัญหามลพิษทางน้ำ	ขุดลอกเหมือง กว้าง ๑.๕๐ ม. ยาว ๒๐๐ ม. ลึก ๑ ม.	-	-	-	-	๓๐,๐๐๐	ขุดลอกเหมือง กว้าง ๑.๕๐ ม. ยาว ๒๐๐ ม. ลึก ๑ ม.	การป้องกันปัญหามลพิษทางน้ำมีประสิทธิภาพมากยิ่งขึ้น	กองช่าง
๔๓	ซ่อมแซมคาน้ำล้นข้ามคลองขมิ้น (ม.๙)	เพื่อเป็นการเพิ่มประสิทธิภาพการป้องกันและแก้ไขปัญหามลพิษทางน้ำ	คาน้ำล้น ยาว ๑๒ ม.	-	-	-	-	๑๙๐,๐๐๐	คาน้ำล้น ยาว ๑๒ ม.	การป้องกันปัญหามลพิษทางน้ำมีประสิทธิภาพมากยิ่งขึ้น	กองช่าง
๔๔	ก่อสร้างพังกันน้ำคองน้ำลำจุดบ้านนายหนูเทียนคำแพง (ม.๖)	เพื่อป้องกันและแก้ไขปัญหาน้ำท่วมและใช้กักเก็บน้ำเพื่อการเกษตร	พังกันน้ำ กว้าง ๒ ม. ยาว ๓๓ ม. สูง ๓ ม.	-	-	-	-	๓๕๐,๐๐๐	พังกันน้ำ กว้าง ๒ ม. ยาว ๓๓ ม. สูง ๓ ม.	สามารถป้องกันและแก้ไขปัญหาน้ำท่วมและกักเก็บน้ำเพื่อการเกษตร	กองช่าง
รวม ๔๔ โครงการ				๑,๓๙๐,๐๐๐	๓,๓๓๕,๐๐๐	๕๕๐,๐๐๐	๗๖๐,๐๐๐	๒,๘๖๖,๐๐๐			

รายละเอียดโครงการพัฒนา
แผนพัฒนาท้องถิ่น (พ.ศ. ๒๕๖๑ - ๒๕๖๕)
องค์การบริหารส่วนตำบลบุงคล้า อำเภอหล่มสัก จังหวัดเพชรบูรณ์

ผ. ๐๒

- ก. ยุทธศาสตร์จังหวัดที่ ๓ ยกระดับคุณภาพชีวิตและเสริมสร้างความมั่นคงอย่างเท่าเทียม
 ข. ยุทธศาสตร์การพัฒนาขององค์กรปกครองส่วนท้องถิ่นในเขตจังหวัดที่ ๑ การพัฒนาด้านโครงสร้างพื้นฐาน

๑. ยุทธศาสตร์การพัฒนาด้านโครงสร้างพื้นฐาน

๑.๓ แผนงานการพาณิชย์

ที่	โครงการ	วัตถุประสงค์	เป้าหมาย (ผลผลิตของ โครงการ)	งบประมาณและที่ผ่านมา					ตัวชี้วัด (KPI)	ผลที่คาดว่าจะได้รับ	หน่วยงาน รับผิดชอบ หลัก
				๒๕๖๑ (บาท)	๒๕๖๒ (บาท)	๒๕๖๓ (บาท)	๒๕๖๔ (บาท)	๒๕๖๕ (บาท)			
๑	ขยายเขตประปาหมู่บ้าน (ม.๑๑)	เพื่อให้ประชาชนมีน้ำใช้ อุปโภค-บริโภคอย่าง เพียงพอ	ขยายเขตประปา ระยะทาง ยาว ๑,๐๕๐ ม.	๖๗๘,๗๕๐	-	-	-	-	ขยายเขตประปา ระยะทาง ยาว ๑,๐๕๐ ม.	ประชาชนมีน้ำใช้ อุปโภค-บริโภคอย่าง เพียงพอ	กองช่าง
๒	ก่อสร้างโรงแพสูบน้ำดิบ พร้อมวางท่อส่งน้ำระบบ ประปาตำบลบุงคล้า	เพื่อให้ประชาชนมีน้ำใช้ อุปโภค-บริโภคอย่าง เพียงพอ	โรงแพสูบน้ำ ขนาด ๑.๕ x ๒ ม. ท่อส่งน้ำยาว ๑๐๐ ม.	-	-	๑๕๐,๐๐๐	-	-	โรงแพสูบน้ำ ขนาด ๑.๕ x ๒ ม. ท่อส่งน้ำยาว ๑๐๐ ม.	ประชาชนมีน้ำใช้ อุปโภค-บริโภคอย่าง เพียงพอ	กองช่าง
๓	ก่อสร้างคาด คสล. หลังโรง กรองน้ำระบบประปา ตำบลบุงคล้า	เพื่อป้องกันการพัง ทลายของดิน	คาด คสล. กว้าง ๓๐ ม. ยาว ๕๐ ม.	-	-	-	๓๐๐,๐๐๐	-	คาด คสล. กว้าง ๓๐ ม. ยาว ๕๐ ม.	สามารถป้องกันการ พังทลายของดินได้	กองช่าง
๔	ปรับปรุง ซ่อมแซมระบบ ประปาตำบลบุงคล้า	เพื่อให้ประชาชนมีน้ำใช้ อุปโภค-บริโภคอย่าง ต่อเนื่อง	๑ ระบบ	-	๕๐๐,๐๐๐	๕๐๐,๐๐๐	๕๐๐,๐๐๐	๕๐๐,๐๐๐	๑ ระบบ	ให้ประชาชนมีน้ำใช้ อุปโภค-บริโภคอย่าง ต่อเนื่อง	กองช่าง
๕	จัดซื้อวัสดุและอุปกรณ์ เพื่อการประปา	เพื่อการปฏิบัติงานที่มี ประสิทธิภาพ	จัดซื้อวัสดุอุปกรณ์ จำนวน ๕ ครั้ง	๒๕๐,๐๐๐	๒๕๐,๐๐๐	๒๕๐,๐๐๐	๒๕๐,๐๐๐	๒๕๐,๐๐๐	มีวัสดุอุปกรณ์ที่เพียงพอต่อการดำเนินงาน	การปฏิบัติงานมีประสิทธิภาพมากขึ้น	กองช่าง
รวม ๕ โครงการ				๙๒๘,๗๕๐	๗๕๐,๐๐๐	๙๐๐,๐๐๐	๑,๐๕๐,๐๐๐	๗๕๐,๐๐๐			

รายละเอียดโครงการพัฒนา
แผนพัฒนาท้องถิ่น (พ.ศ. ๒๕๖๑ - ๒๕๖๕)
องค์การบริหารส่วนตำบลบึงคล้า อำเภอหล่มสัก จังหวัดเพชรบูรณ์

ผ. ๐๒

- ก. ยุทธศาสตร์จังหวัดที่ ๑ การส่งเสริมเกษตรปลอดภัยและเกษตรอินทรีย์อย่างครบวงจร
- ข. ยุทธศาสตร์การพัฒนาขององค์กรปกครองส่วนท้องถิ่นในเขตจังหวัดที่ ๒ การพัฒนาด้านเศรษฐกิจและการเกษตร
๒. ยุทธศาสตร์การพัฒนาด้านเศรษฐกิจและการเกษตร

๒.๑ แผนงานการศาสนาวัฒนธรรมและนันทนาการ

ที่	โครงการ	วัตถุประสงค์	เป้าหมาย (ผลผลิตของ โครงการ)	งบประมาณและที่ผ่านมา					ตัวชี้วัด (KPI)	ผลที่คาดว่าจะได้รับ	หน่วยงาน รับผิดชอบ หลัก
				๒๕๖๑ (บาท)	๒๕๖๒ (บาท)	๒๕๖๓ (บาท)	๒๕๖๔ (บาท)	๒๕๖๕ (บาท)			
๑	ปรับปรุงภูมิทัศน์รอบหนองแสม เป็นแหล่งท่องเที่ยวเชิงเกษตร (ม.๑๓)	เพื่อส่งเสริมการเกษตร และเศรษฐกิจในชุมชน	ถนนลูกรัง กว้าง ๕ ม. ยาว ๓,๐๐๐ ม.	-	-	๒,๗๐๐,๐๐๐	-	-	ถนนลูกรัง กว้าง ๕ ม. ยาว ๓,๐๐๐ ม.	มีแหล่งท่องเที่ยวเชิง เกษตรในชุมชน	กองช่าง
รวม ๑ โครงการ				-	-	๒,๗๐๐,๐๐๐	-	-			

รายละเอียดโครงการพัฒนา
แผนพัฒนาท้องถิ่น (พ.ศ. ๒๕๖๑ - ๒๕๖๕)
องค์การบริหารส่วนตำบลบึงคล้า อำเภอหล่มสัก จังหวัดเพชรบูรณ์

ผ. ๐๒

- ก. ยุทธศาสตร์จังหวัดที่ ๑ การส่งเสริมเกษตรปลอดภัยและเกษตรอินทรีย์อย่างครบวงจร
- ข. ยุทธศาสตร์การพัฒนาขององค์กรปกครองส่วนท้องถิ่นในเขตจังหวัดที่ ๒ การพัฒนาด้านเศรษฐกิจและการเกษตร
๒. ยุทธศาสตร์การพัฒนาด้านเศรษฐกิจและการเกษตร

๒.๒ แผนงานการเกษตร

ที่	โครงการ	วัตถุประสงค์	เป้าหมาย (ผลผลิตของ โครงการ)	งบประมาณและที่ผ่านมา					ตัวชี้วัด (KPI)	ผลที่คาดว่าจะได้รับ	หน่วยงาน รับผิดชอบ หลัก
				๒๕๖๑ (บาท)	๒๕๖๒ (บาท)	๒๕๖๓ (บาท)	๒๕๖๔ (บาท)	๒๕๖๕ (บาท)			
๑	สนับสนุนศูนย์บริการและถ่ายทอดเทคโนโลยีการเกษตรประจำตำบลบึงคล้า	เพื่อสนับสนุนการทำงานของศูนย์ถ่ายทอดเทคโนโลยีฯ	๕ ครั้ง	๑๐๐,๐๐๐	๑๐๐,๐๐๐	๑๐๐,๐๐๐	๑๐๐,๐๐๐	๑๐๐,๐๐๐	ให้การสนับสนุนปีละ ๑ ครั้ง	การดำเนินงานของศูนย์ฯ เป็นไปอย่างมีประสิทธิภาพ	สำนักงานปลัด อบต.
๒	ส่งเสริมการทำเกษตรแบบเกษตรอินทรีย์ให้แก่ประชาชน	เพื่อส่งเสริมการทำเกษตรแบบเกษตรอินทรีย์	๕ โครงการ	๘๐,๐๐๐	๘๐,๐๐๐	๘๐,๐๐๐	๘๐,๐๐๐	๘๐,๐๐๐	จัดอบรมปีละ ๑ โครงการ	ประชาชนให้ความสำคัญและหันมาทำการเกษตรอินทรีย์มากขึ้น	สำนักงานปลัด อบต.
๓	ส่งเสริมการปลูกผักปลอดภัย	เพื่อความปลอดภัยของเกษตรกรและผู้บริโภค	๔ โครงการ	๕๐,๐๐๐	-	๕๐,๐๐๐	๕๐,๐๐๐	๕๐,๐๐๐	จัดอบรมปีละ ๑ โครงการ	ประชาชนมีสุขภาพที่ดี	สำนักงานปลัด อบต.
๔	ครัวเกษตรอินทรีย์ บูรณาการต้นทาง กลางทางและปลายทาง กลุ่มจังหวัดภาคเหนือตอนล่าง ๑	เพื่อเป็นการส่งเสริมการทำเกษตรแบบบูรณาการ	๑ โครงการ	-	-	๑๐,๐๐๐	-	-	๑ โครงการ	เกิดการบูรณาการร่วมกันเพื่อพัฒนาการทำเกษตรของประชาชน	สำนักงานปลัด อบต.
รวม ๔ โครงการ				๒๓๐,๐๐๐	๑๘๐,๐๐๐	๒๔๐,๐๐๐	๒๓๐,๐๐๐	๒๓๐,๐๐๐			

รายละเอียดโครงการพัฒนา
แผนพัฒนาท้องถิ่น (พ.ศ. ๒๕๖๑ - ๒๕๖๕)
องค์การบริหารส่วนตำบลบึงคล้า อำเภอหล่มสัก จังหวัดเพชรบูรณ์

ผ. ๐๒

- ก. ยุทธศาสตร์จังหวัดที่ ๑ การส่งเสริมเกษตรปลอดภัยและเกษตรอินทรีย์อย่างครบวงจร
- ข. ยุทธศาสตร์การพัฒนาขององค์กรปกครองส่วนท้องถิ่นในเขตจังหวัดที่ ๒ การพัฒนาด้านเศรษฐกิจและการเกษตร
๒. ยุทธศาสตร์การพัฒนาด้านเศรษฐกิจและการเกษตร
- ๒.๓ แผนงานสร้างความเข้มแข็งของชุมชน

ที่	โครงการ	วัตถุประสงค์	เป้าหมาย (ผลผลิตของ โครงการ)	งบประมาณและที่ผ่านมา					ตัวชี้วัด (KPI)	ผลที่คาดว่าจะได้รับ	หน่วยงาน รับผิดชอบ หลัก
				๒๕๖๑ (บาท)	๒๕๖๒ (บาท)	๒๕๖๓ (บาท)	๒๕๖๔ (บาท)	๒๕๖๕ (บาท)			
๑	ส่งเสริมการเรียนรู้และการดำรงชีพตามหลักปรัชญาเศรษฐกิจพอเพียง	เพื่อเป็นการส่งเสริมการเรียนรู้เศรษฐกิจพอเพียง	๕ โครงการ	๘๐,๐๐๐	๘๐,๐๐๐	๘๐,๐๐๐	๘๐,๐๐๐	๘๐,๐๐๐	จัดอบรมปีละ ๑ โครงการ	ประชาชนสามารถใช้ชีวิตตามหลักปรัชญาเศรษฐกิจพอเพียงได้	สำนักงาน ปลัด อบต.
รวม ๑ โครงการ				๘๐,๐๐๐	๘๐,๐๐๐	๘๐,๐๐๐	๘๐,๐๐๐	๘๐,๐๐๐			

รายละเอียดโครงการพัฒนา
แผนพัฒนาท้องถิ่น (พ.ศ. ๒๕๖๑ - ๒๕๖๕)
องค์การบริหารส่วนตำบลบุงคล้า อำเภอหล่มสัก จังหวัดเพชรบูรณ์

ผ. ๐๒

ก. ยุทธศาสตร์จังหวัดที่ ๓ ยกระดับคุณภาพชีวิตและเสริมสร้างความมั่นคงอย่างเท่าเทียม

ข. ยุทธศาสตร์การพัฒนาขององค์กรปกครองส่วนท้องถิ่นในเขตจังหวัดที่ ๕ การพัฒนาด้านการส่งเสริมการศึกษา ศาสนา วัฒนธรรม ประเพณี การกีฬาและคุณภาพชีวิต

๓. ยุทธศาสตร์การพัฒนาด้านการศึกษา ศาสนา วัฒนธรรมและกีฬา

๓.๑ แผนงานการศึกษา

ที่	โครงการ	วัตถุประสงค์	เป้าหมาย (ผลผลิตของ โครงการ)	งบประมาณและที่ผ่านมา					ตัวชี้วัด (KPI)	ผลที่คาดว่าจะได้รับ	หน่วยงาน รับผิดชอบ หลัก
				๒๕๖๑ (บาท)	๒๕๖๒ (บาท)	๒๕๖๓ (บาท)	๒๕๖๔ (บาท)	๒๕๖๕ (บาท)			
๑	ขยาย ปรับปรุง บำรุง ซ่อมแซม หอกระจายข่าวไร้ สายและเสียงตามสาย	เพื่อให้ประชาชน สามารถรับรู้ข้อมูล ข่าวสารอย่างทั่วถึง	๑๔ หมู่บ้าน	๒๐๐,๐๐๐	๒๐๐,๐๐๐	๒๐๐,๐๐๐	๒๐๐,๐๐๐	๒๐๐,๐๐๐	ดำเนินการปีละ ๑๔ หมู่บ้าน	ประชาชนรับรู้ข้อมูล ข่าวสารอย่างทั่วถึง และทันทั่วถึง	กองช่าง
๒	จัดทำเอกสาร คู่มือ แผ่น พับวารสาร ข่าวสารต่างๆ เพื่อประชาสัมพันธ์และ เผยแพร่ผลการดำเนินงาน	เพื่อประชาสัมพันธ์ เผยแพร่ผลการ ดำเนินงานของ อบต.	๕ ครั้ง	๙๐,๐๐๐	๙๐,๐๐๐	๙๐,๐๐๐	๙๐,๐๐๐	๙๐,๐๐๐	ดำเนินการปีละ ๑ ครั้ง	ประชาชนทราบผล การดำเนินงานของ อบต.มากยิ่งขึ้น	สำนักงาน ปลัด อบต.
๓	การจัดการสภาพแวดล้อม รอบตัวเด็ก ๒๔ ชั่วโมง “กรณีเด็กไทยกับไอที”	เพื่อพัฒนาและ ควบคุมร้านเกมส์/ อินเทอร์เน็ตให้เป็น สถานที่ปลอดภัย สร้างสรรค์สำหรับเด็ก	๒๕ ร้านค้า	๓๐,๐๐๐	๓๐,๐๐๐	๓๐,๐๐๐	๓๐,๐๐๐	๓๐,๐๐๐	ดำเนินการปีละ ๕ ร้านค้า	สถานที่ให้บริการร้าน เกมส์/อินเทอร์เน็ต เป็นสถานที่ปลอดภัย และสร้างสรรค์สำหรับเด็กและเยาวชน	สนง. ปลัด อบต.

ที่	โครงการ	วัตถุประสงค์	เป้าหมาย (ผลผลิตของ โครงการ)	งบประมาณและที่ผ่านมา					ตัวชี้วัด (KPI)	ผลที่คาดว่าจะได้รับ	หน่วยงาน รับผิดชอบ หลัก
				๒๕๖๑ (บาท)	๒๕๖๒ (บาท)	๒๕๖๓ (บาท)	๒๕๖๔ (บาท)	๒๕๖๕ (บาท)			
๔	ต่อเติมห้องซักรีดห้องศูนย์พัฒนาเด็กเล็กตำบลบึงคล้า	เพื่อให้มีห้องซักรีดที่ถูกลักษณะ	๑ ห้อง	-	๓๐๐,๐๐๐	-	-	-	ห้องซักรีดจำนวน ๑ ห้อง	ศูนย์พัฒนาเด็กเล็กตำบลบึงคล้ามีห้องซักรีดที่ถูกลักษณะ	กองการศึกษา/กองช่าง
๕	สนับสนุนกิจกรรมยูวเกษตรกรในโรงเรียน	เพื่อส่งเสริมการเรียนรู้ด้านการเกษตรให้แก่เด็กและเยาวชน	๕ โครงการ	๒๐,๐๐๐	๒๐,๐๐๐	๒๐,๐๐๐	๒๐,๐๐๐	๒๐,๐๐๐	ดำเนินการปีละ ๑ โครงการ	เด็กและเยาวชนมีความรู้ด้านการเกษตรและรู้จักใช้เวลาว่างให้เป็นประโยชน์	สนง. ปลัด อบต.
๖	แข่งขันกีฬาระหว่างผู้ปกครองกับเด็กนักเรียนศูนย์พัฒนาเด็กเล็กตำบลบึงคล้า	เพื่อสานสัมพันธ์ระหว่างผู้ปกครองกับเด็ก	๕ โครงการ	๑๐,๐๐๐	๑๐,๐๐๐	๑๐,๐๐๐	๑๐,๐๐๐	๑๐,๐๐๐	ดำเนินการปีละ ๑ โครงการ	เด็กได้รับความรักความอบอุ่นมากยิ่งขึ้น	กองการศึกษา
๗	จัดหารถรับ - ส่ง เด็กนักเรียนด้อยโอกาสศูนย์พัฒนาเด็กเล็กตำบลบึงคล้า	เพื่อแบ่งเบาภาระค่าใช้จ่ายให้แก่เด็กด้อยโอกาส	๑๔ หมู่บ้าน	๑๘๐,๐๐๐	๑๘๐,๐๐๐	-	-	-	๑๔ หมู่บ้าน	เด็กด้อยโอกาสได้รับความช่วยเหลือทำให้มีคุณภาพชีวิตที่ดีขึ้น	กองการศึกษา
๘	ติดตั้งกันสาดรอบศูนย์พัฒนาเด็กเล็กตำบลบึงคล้า	เพื่อความปลอดภัยของเด็กนักเรียน	๓ จุด	๒๐๐,๐๐๐	-	-	-	-	ติดตั้งกันสาดจำนวน ๓ จุด	เด็กมีความปลอดภัยมากยิ่งขึ้น	กองการศึกษา/กองช่าง
๙	จัดซื้อวัสดุ ครุภัณฑ์สำหรับศูนย์พัฒนาเด็กเล็กตำบล บึงคล้า	เพื่อการดำเนินงานที่มีประสิทธิภาพของศูนย์พัฒนาเด็กเล็กตำบล บึงคล้า	๒๐ ครั้ง	๔๐,๐๐๐	๕๐,๐๐๐	๕๐,๐๐๐	๕๐,๐๐๐	๕๐,๐๐๐	ดำเนินการปีละ ๔ ครั้ง	การดำเนินงานของศูนย์พัฒนาเด็กเล็กตำบลบึงคล้ามีประสิทธิภาพมาก	กองการศึกษา

ที่	โครงการ	วัตถุประสงค์	เป้าหมาย (ผลผลิตของ โครงการ)	งบประมาณและที่ผ่านมา					ตัวชี้วัด (KPI)	ผลที่คาดว่าจะได้รับ	หน่วยงาน รับผิดชอบ หลัก
				๒๕๖๑ (บาท)	๒๕๖๒ (บาท)	๒๕๖๓ (บาท)	๒๕๖๔ (บาท)	๒๕๖๕ (บาท)			
๑๐	จัดซื้ออุปกรณ์ของใช้ ประจำตัวเด็กในศูนย์พัฒนา เด็กเล็กตำบลบึงคล้า	เพื่อให้เด็กมีของใช้ ประจำตัว	๕ ครั้ง	๒๐,๐๐๐	๒๐,๐๐๐	๒๐,๐๐๐	๒๐,๐๐๐	๒๐,๐๐๐	ดำเนินการปีละ ๑ ครั้ง	เด็กมีของใช้ ประจำตัวที่มีคุณภาพ	กองการศึกษา
๑๑	ผลิตสื่อการเรียนการสอน	เพื่อให้ครูมีสื่อการเรียนการสอน ในการสอนเด็ก	๕ โครงการ	๒๐,๐๐๐	๒๐,๐๐๐	๒๐,๐๐๐	๒๐,๐๐๐	๒๐,๐๐๐	ดำเนินการปีละ ๑ โครงการ	ครูมีสื่อการเรียนการสอน ที่ใช้ในการสอน เด็ก	กองการศึกษา
๑๒	จัดซื้ออาหารเสริม(นม)ให้แก่ โรงเรียนในเขตพื้นที่และ ศูนย์พัฒนาเด็กเล็กตำบล บึงคล้า	เพื่อให้เด็กมีสุขภาพ ร่างกายที่แข็งแรง	๔ แห่ง	๘๐๐,๐๐๐	๘๐๐,๐๐๐	๘๐๐,๐๐๐	๘๐๐,๐๐๐	๘๐๐,๐๐๐	ดำเนินการปีละ ๔ แห่ง	เด็กมีสุขภาพร่างกาย ที่แข็งแรง	กองการศึกษา
๑๓	ต่อเติมอาคารเรียนศูนย์ พัฒนาเด็กเล็กตำบลบึงคล้า	เพื่อรองรับเด็ก นักเรียนที่เพิ่มขึ้น	๑ ห้อง	๕๐๐,๐๐๐	-	-	-	-	ต่อเติมอาคาร เรียนจำนวน ๑ ห้อง	เด็กมีห้องเรียนที่ เหมาะสม	กองการศึกษา
๑๔	ส่งเสริมการเรียนรู้ศิลปะแม่ ไม้มวยไทย (ม.๑๑)	เพื่อเป็นการอนุรักษ์ ศิลปะแม่ไม้มวยไทย	๑ โครงการ	-	-	๒๐,๐๐๐	-	-	ดำเนินการ จำนวน ๑ โครงการ	ศิลปะแม่ไม้มวยไทย ได้รับการอนุรักษ์และ สืบทอดต่อไป	กองการศึกษา
๑๕	โครงการสนับสนุนค่าใช้จ่าย การบริหารสถานศึกษา	เพื่อให้การดำเนินงานของ ศูนย์พัฒนาเด็กเล็กตำบล บึงคล้าเป็นไปอย่างมี ประสิทธิภาพ	๒๐ โครงการ	๑๕๓,๐๐๐	๑๗๐,๐๐๐	๑๘๗,๐๐๐	๒๐๔,๐๐๐	๒๒๑,๐๐๐	ดำเนินการปีละ ๔ โครงการ	การดำเนินงานของ ศูนย์พัฒนาเด็กเล็กตำบล บึงคล้ามีประสิทธิภาพ มากยิ่งขึ้น	กองการศึกษา
๑๖	ติดตั้งกล้องวงจรปิด ศูนย์พัฒนาเด็กเล็กตำบล บึงคล้า	เพื่อความปลอดภัยใน ชีวิตและทรัพย์สิน	๑ ระบบ	๙๐,๐๐๐	-	-	-	-	กล้องวงจรปิด ๑ ระบบ	เด็กนักเรียนมีความ ปลอดภัยในชีวิตและ ทรัพย์สินมากขึ้น	กองการศึกษา

ที่	โครงการ	วัตถุประสงค์	เป้าหมาย (ผลผลิตของ โครงการ)	งบประมาณและที่ผ่านมา					ตัวชี้วัด (KPI)	ผลที่คาดว่าจะได้รับ	หน่วยงาน รับผิดชอบ หลัก
				๒๕๖๑ (บาท)	๒๕๖๒ (บาท)	๒๕๖๓ (บาท)	๒๕๖๔ (บาท)	๒๕๖๕ (บาท)			
๑๗	ปรับปรุงรั้วและปรับพื้นที่ สนามศูนย์พัฒนาเด็กเล็ก ตำบลบึงคล้า	เพื่อความปลอดภัยในชีวิตและทรัพย์สิน	๑ แห่ง	-	๔๐๐,๐๐๐	๔๐๐,๐๐๐	-	-	๑ แห่ง	เด็กนักเรียนมีความปลอดภัยในชีวิตและทรัพย์สิน	กองช่าง
๑๘	เด็กไทยไม่จมน้ำ	เพื่อเป็นการลดปัญหาการเสียชีวิตจากการจมน้ำของเด็กในพื้นที่และเพื่อเป็นการสนองต่อนโยบายของรัฐบาล	๕ โครงการ	๒๐,๐๐๐	๒๐,๐๐๐	๒๐,๐๐๐	๒๐,๐๐๐	๒๐,๐๐๐	มีการดำเนินการอย่างต่อเนื่องปีละ ๑ โครงการ	สามารถลดปัญหาการเสียชีวิตจากการจมน้ำของเด็กในพื้นที่และสนองต่อนโยบายของรัฐบาลได้	กองการศึกษา
๑๙	ติดตั้งหอกระจายข่าวไร้สาย ตำบลบึงคล้า	เพื่อส่งเสริมการรับรู้ข้อมูลข่าวสารของทางราชการให้แก่ประชาชนได้รับทราบ	๑๔ จุด	-	๔๕๐,๐๐๐	-	-	-	หอกระจายข่าวไร้สาย จำนวน ๑๔ จุด	ประชาชนได้รับรู้ข้อมูลข่าวสารของทางราชการอย่างทันทั่วถึง	กองช่าง
๒๐	ต่อเติมห้องน้ำศูนย์พัฒนา เด็กตำบลบึงคล้า	เพื่อให้มีห้องน้ำเพียงพอต่อปริมาณเด็กในศูนย์พัฒนาเด็กเล็กตำบลบึงคล้า	ห้องน้ำ ขนาดกว้าง ๕ ม. ยาว ๘ ม.	-	-	๓๐๐,๐๐๐	-	-	ห้องน้ำ ขนาดกว้าง ๕ ม. ยาว ๘ ม.	มีห้องน้ำเพียงพอต่อปริมาณเด็กในศูนย์พัฒนาเด็กเล็กตำบลบึงคล้า	กองการศึกษา/ กองช่าง
๒๑	ปรับปรุงสนามเด็กเล่นพร้อม จัดซื้อเครื่องเล่นสนามศูนย์ พัฒนาเด็กเล็กตำบลบึงคล้า	เพื่อให้มีสนามเด็กเล่นที่เหมาะสมและเพียงพอต่อจำนวนเด็กในศูนย์พัฒนาเด็กเล็กตำบลบึงคล้า	๑ แห่ง	-	-	๒๐๐,๐๐๐	-	-	๑ แห่ง	เด็กในศูนย์พัฒนาเด็กเล็กตำบลบึงคล้ามีสนามเด็กเล่นที่เหมาะสมและเพียงพอ	กองการศึกษา/ กองช่าง

ที่	โครงการ	วัตถุประสงค์	เป้าหมาย (ผลผลิตของ โครงการ)	งบประมาณและที่ผ่านมา					ตัวชี้วัด (KPI)	ผลที่คาดว่าจะได้รับ	หน่วยงาน รับผิดชอบ หลัก
				๒๕๖๑ (บาท)	๒๕๖๒ (บาท)	๒๕๖๓ (บาท)	๒๕๖๔ (บาท)	๒๕๖๕ (บาท)			
๒๒	ก่อสร้างหลังคาโครงเหล็ก เอนกประสงค์ศูนย์พัฒนา เด็กเล็กตำบลบึงคล้า	เพื่อใช้ในการจัด กิจกรรมต่าง ๆ ของ ศูนย์พัฒนาเด็กเล็ก ตำบลบึงคล้า	๒ หลัง	-	-	๕๐๐,๐๐๐	๕๐๐,๐๐๐	-	๒ หลัง	มีสถานที่ที่เหมาะสม ในการจัดกิจกรรมของ ศูนย์พัฒนาเด็กเล็ก ตำบลบึงคล้า	กอง การศึกษา/ กองช่าง
๒๓	อุดหนุนการดำเนินงานของ องค์กรปกครองส่วนท้องถิ่น และองค์กรปกครองส่วนท้องถิ่น อื่นที่มีกฎหมายจัดตั้ง ส่วนราชการต่างๆ รัฐวิสาหกิจ องค์กรประชาชน และองค์กร การกุศลต่างๆ	๑. เพื่อให้เด็กนักเรียน ได้มีอาหารที่ถูกต้องหลัก โภชนาการรับประทาน ๒. เพื่อให้การดำเนินงาน จัดตั้งวิทยาลัยชุมชน เพชรบูรณ์เป็นไปด้วย ความเรียบร้อย	ร.ร.บ้านบึงคล้า ร.ร.บ้านห้วยนา ร.ร.บ้านหนอง คัน สำนักงาน ศึกษาธิการ จังหวัด เพชรบูรณ์	๑,๐๘๔,๐๐๐	๑,๐๘๔,๐๐๐	๑,๐๘๔,๐๐๐	๑,๐๘๔,๐๐๐	๑,๐๘๔,๐๐๐	๔ หน่วยงาน	๑. เด็กนักเรียนได้รับ ประทานอาหารที่ถูกต้อง หลักโภชนาการส่งผลให้ มีการพัฒนาการที่สมวัย ๒. สามารถดำเนินการ จัดตั้งวิทยาลัยชุมชน เพชรบูรณ์ได้อย่างมี ประสิทธิภาพ	กองการศึกษา
รวม ๒๓ โครงการ				๓,๔๕๗,๐๐๐	๓,๘๕๔,๐๐๐	๓,๙๖๑,๐๐๐	๓,๐๕๘,๐๐๐	๒,๕๗๕,๐๐๐			

รายละเอียดโครงการพัฒนา
แผนพัฒนาท้องถิ่น (พ.ศ. ๒๕๖๑ - ๒๕๖๕)
องค์การบริหารส่วนตำบลบุงคล้า อำเภอห่มสัก จังหวัดเพชรบูรณ์

ผ. ๐๒

ก. ยุทธศาสตร์จังหวัดที่ ๓ ยกกระดับคุณภาพชีวิตและเสริมสร้างความมั่นคงอย่างเท่าเทียม

ข. ยุทธศาสตร์การพัฒนาขององค์กรปกครองส่วนท้องถิ่นในเขตจังหวัดที่ ๕ การพัฒนาด้านการส่งเสริมการศึกษา ศาสนา วัฒนธรรม ประเพณี การกีฬาและคุณภาพชีวิต

๓. ยุทธศาสตร์การพัฒนาด้านการศึกษา ศาสนา วัฒนธรรมและกีฬา

๓.๒ แผนงานการศาสนาวัฒนธรรมและนันทนาการ

ที่	โครงการ	วัตถุประสงค์	เป้าหมาย (ผลผลิตของ โครงการ)	งบประมาณและที่ผ่านมา					ตัวชี้วัด (KPI)	ผลที่คาดว่าจะได้รับ	หน่วยงาน รับผิดชอบ หลัก
				๒๕๖๑ (บาท)	๒๕๖๒ (บาท)	๒๕๖๓ (บาท)	๒๕๖๔ (บาท)	๒๕๖๕ (บาท)			
๑	สนับสนุนอุปกรณ์กีฬาให้แก่ชุมชน	เพื่อส่งเสริมการออกกำลังกายให้แก่ประชาชน	๑๔ หมู่บ้าน	๙๐,๐๐๐	๙๐,๐๐๐	๙๐,๐๐๐	๙๐,๐๐๐	๙๐,๐๐๐	ดำเนินการทั้ง ๑๔ หมู่บ้าน	ประชาชนมีสุขภาพร่างกายที่แข็งแรง ห่างไกลจากโรคภัย	กองการศึกษา
๒	จัดงานรัฐพิธีต่างๆ	เพื่อปฏิบัติตามธรรมเนียมงานวันรัฐพิธีต่างๆ	๒๕ โครงการ	๓๐๐,๐๐๐	๓๐๐,๐๐๐	๓๐๐,๐๐๐	๓๐๐,๐๐๐	๓๐๐,๐๐๐	ดำเนินการปีละ ๕ ครั้ง	วันรัฐพิธีต่างๆ ของไทย ได้รับการสืบทอด	กองการศึกษา
๓	จัดการแข่งขันกีฬาให้กับเด็กเยาวชนและประชาชนทั่วไป	เพื่อเป็นการส่งเสริมด้านกีฬาให้แก่ประชาชน	๕ โครงการ	๘๐,๐๐๐	๘๐,๐๐๐	๘๐,๐๐๐	๘๐,๐๐๐	๘๐,๐๐๐	ดำเนินการปีละ ๑ โครงการ	เด็กและเยาวชนใช้เวลาว่างให้เกิดประโยชน์ ห่างไกลยาเสพติด	กองการศึกษา
๔	จัดส่งนักกีฬาเข้าร่วมการแข่งขันกีฬา	เพื่อส่งเสริมการเล่นกีฬาของบุคลากรและประชาชนในพื้นที่	๕ โครงการ	๑๐๐,๐๐๐	๑๐๐,๐๐๐	๑๐๐,๐๐๐	๑๐๐,๐๐๐	๑๐๐,๐๐๐	ดำเนินการปีละ ๑ โครงการ	บุคลากรขององค์กรและประชาชนได้รับการพัฒนาด้านกีฬา	กองการศึกษา

ที่	โครงการ	วัตถุประสงค์	เป้าหมาย (ผลผลิตของ โครงการ)	งบประมาณและที่ผ่านมา					ตัวชี้วัด (KPI)	ผลที่คาดว่าจะได้รับ	หน่วยงาน รับผิดชอบ หลัก
				๒๕๖๑ (บาท)	๒๕๖๒ (บาท)	๒๕๖๓ (บาท)	๒๕๖๔ (บาท)	๒๕๖๕ (บาท)			
๕	ส่งเสริมการจัดงานตาม ประเพณีและวัฒนธรรมทาง ศาสนาและท้องถิ่นและวัน สำคัญต่างๆ ของชาติ	เพื่อเป็นการส่งเสริม และอนุรักษ์ประเพณี วัฒนธรรมระดับท้องถิ่น และระดับชาติและวัน สำคัญต่างๆ ของชาติ	๓๐ โครงการ	๒๘๓,๐๐๐	๒๘๓,๐๐๐	๒๘๓,๐๐๐	๒๘๓,๐๐๐	๒๘๓,๐๐๐	ดำเนินการปีละ ๖ โครงการ	ประเพณีวัฒนธรรม ระดับท้องถิ่นและ ระดับชาติและวันสำคัญ ต่างๆ ของชาติได้รับ การอนุรักษ์และสืบทอด	กองการศึกษา
๖	ก่อสร้างสนามฟุตบอล ประจำหมู่บ้านร่องกอก (ม.๑๑)	เพื่อส่งเสริมการเล่น ฟุตบอลให้แก่เด็กและ เยาวชน	๑ แห่ง	-	-	๑๐๐,๐๐๐	-	-	สนามฟุตบอล จำนวน ๑ แห่ง	เด็กและเยาวชนมี สถานที่เล่นฟุตบอล	กองช่าง
๗	ส่งเสริมคุณธรรม จริยธรรม คณะผู้บริหาร สมาชิกสภา พนักงานส่วนตำบลและ พนักงานจ้างองค์การบริหาร ส่วนตำบลปู่เกล้า	เพื่อเป็นการส่งเสริมให้ผู้ เข้ารับการอบรมมี คุณธรรมจริยธรรมมาก ยิ่งขึ้น	๕ โครงการ	๒๐,๐๐๐	๒๐,๐๐๐	๒๐,๐๐๐	๒๐,๐๐๐	๒๐,๐๐๐	ดำเนินการปีละ ๑ โครงการ	ผู้เข้ารับการอบรมมี คุณธรรมจริยธรรมมาก ยิ่งขึ้น	กองการศึกษา
๘	ส่งเสริมคุณธรรม จริยธรรม ของประชาชนและเด็ก นักเรียน	เพื่อเป็นการปลูกฝังความ มีคุณธรรม จริยธรรม ให้แก่เด็กและเยาวชน	๕ โครงการ	๑๐๐,๐๐๐	๑๐๐,๐๐๐	๑๐๐,๐๐๐	๑๐๐,๐๐๐	๑๐๐,๐๐๐	ดำเนินการปีละ ๑ โครงการ	เด็กและเยาวชนมี คุณธรรม จริยธรรมมาก ยิ่งขึ้น	กองการศึกษา
๙	สนับสนุนการสืบสานและ อนุรักษ์พื้นฟูภูมิปัญญา ท้องถิ่น เช่น งานหัตถกรรม เครื่องจักสาน การแทงหยวก การทำบายศรี การทำ พวงมโหตร เป็นต้น	เพื่อเป็นการสืบสาน และอนุรักษ์พื้นฟูภูมิ ปัญญาท้องถิ่นให้คงอยู่ สืบไป	๖ โครงการ	๔๐,๐๐๐	-	๔๐,๐๐๐	๔๐,๐๐๐	-	ดำเนินการปีละ ๒ โครงการ	ภูมิปัญญาท้องถิ่นได้รับ การสืบทอดอนุรักษ์ พื้นฟูให้คงอยู่สืบไป	กองการศึกษา

ที่	โครงการ	วัตถุประสงค์	เป้าหมาย (ผลผลิตของ โครงการ)	งบประมาณและที่ผ่านมา					ตัวชี้วัด (KPI)	ผลที่คาดว่าจะได้รับ	หน่วยงาน รับผิดชอบ หลัก
				๒๕๖๑ (บาท)	๒๕๖๒ (บาท)	๒๕๖๓ (บาท)	๒๕๖๔ (บาท)	๒๕๖๕ (บาท)			
๑๐	ก่อสร้างลานกีฬาเอนก ประสงค์ประจำหมู่บ้าน (ม.๑๓)	เพื่อให้เยาวชนมีสถานที่ เล่นกีฬาที่เหมาะสม	๑ แห่ง	-	-	-	-	๑๐๐,๐๐๐	๑ แห่ง	เยาวชนมีสถานที่เล่น กีฬาที่เหมาะสม	กองช่าง
๑๑	ปรับปรุงสนามฟุตบอล โรงเรียนบ้านบุงคล้า	เพื่อให้สนามฟุตบอล สามารถใช้งานได้อย่าง เต็มประสิทธิภาพและเป็น ไปตามมาตรฐานสากล	๑ แห่ง	-	๑๗๐,๐๐๐	๒,๐๐๐,๐๐๐	-	-	๑ แห่ง	มีสนามฟุตบอลที่ได้ มาตรฐานสากล	กองช่าง
๑๒	อุดหนุนการดำเนินงานของ องค์กรปกครองส่วนท้องถิ่น และองค์กรปกครองส่วนท้องถิ่น อื่นที่มีกฎหมายจัดตั้ง ส่วนราชการต่างๆ รัฐวิสาหกิจ องค์กรประชาชน และองค์กร การกุศลต่างๆ	เพื่อให้ประชาชนได้ สืบสานวัฒนธรรม ประเพณีและมีส่วนร่วม ในงานรัฐพิธีต่างๆ	ที่ว่าการอำเภอ หล่มสัก	๖,๐๐๐	๖,๐๐๐	๖,๐๐๐	๖,๐๐๐	๖,๐๐๐	๑ หน่วยงาน	ประชาชนได้สืบสาน วัฒนธรรม ประเพณีและ มีส่วนร่วมในงานรัฐพิธี ต่างๆ	กองการศึกษา
รวม ๑๒ โครงการ				๑,๐๑๙,๐๐๐	๑,๑๔๙,๐๐๐	๓,๑๑๙,๐๐๐	๙๗๙,๐๐๐	๑,๐๗๙,๐๐๐			

รายละเอียดโครงการพัฒนา
แผนพัฒนาท้องถิ่น (พ.ศ. ๒๕๖๑ - ๒๕๖๕)
องค์การบริหารส่วนตำบลบึงคล้า อำเภอหล่มสัก จังหวัดเพชรบูรณ์

ผ. ๐๒

ก. ยุทธศาสตร์จังหวัดที่ ๓ ยกระดับคุณภาพชีวิตและเสริมสร้างความมั่นคงอย่างเท่าเทียม

ข. ยุทธศาสตร์การพัฒนาขององค์กรปกครองส่วนท้องถิ่นในเขตจังหวัดที่ ๕ การพัฒนาด้านการส่งเสริมการศึกษา ศาสนา วัฒนธรรม ประเพณี การกีฬาและคุณภาพชีวิต

๔. ยุทธศาสตร์การพัฒนาด้านสาธารณสุขและสิ่งแวดล้อม

๔.๑ แผนงานสาธารณสุข

ที่	โครงการ	วัตถุประสงค์	เป้าหมาย (ผลผลิตของ โครงการ)	งบประมาณและที่ผ่านมา					ตัวชี้วัด (KPI)	ผลที่คาดว่าจะ ได้รับ	หน่วยงาน รับผิดชอบ หลัก
				๒๕๖๑ (บาท)	๒๕๖๒ (บาท)	๒๕๖๓ (บาท)	๒๕๖๔ (บาท)	๒๕๖๕ (บาท)			
๑	ส่งเสริมกิจกรรมการออกกำลังกายในชุมชน (ม.๑,๔,๗,๘,๙,๑๑,๑๓)	เพื่อเป็นการส่งเสริมให้ประชาชนรักการออกกำลังกาย	๑๔ หมู่บ้าน	๕๐,๐๐๐	-	-	-	๕๐,๐๐๐	๑๔ หมู่บ้าน	ประชาชนมีสุขภาพร่างกายที่แข็งแรง	สำนักงาน ปลัด อบต.
๒	ตรวจสุขภาพประจำปีให้แก่ประชาชน	เพื่อเป็นการส่งเสริมการดูแลสุขภาพของประชาชน	๑๔ หมู่บ้าน	๘๐,๐๐๐	-	-	-	-	ดำเนินการจำนวน ๑๔ หมู่บ้าน	ประชาชนมีความใส่ใจในการดูแลสุขภาพมากยิ่งขึ้น	สำนักงาน ปลัด อบต. /กองทุน สปสข.
๓	จัดซื้อวัสดุวิทยาศาสตร์หรือการแพทย์(น้ำยาฉีดพ่นยุงลาย ทราเยเคลือบสาร)	เพื่อเป็นการควบคุมและป้องกันโรคไข้เลือดออก	๑๐ ครั้ง	๑๐๐,๐๐๐	๑๐๐,๐๐๐	๑๐๐,๐๐๐	๑๐๐,๐๐๐	๑๐๐,๐๐๐	ดำเนินการปีละ ๒ ครั้ง	สามารถควบคุมและป้องกันโรคไข้เลือดออกในพื้นที่ได้	สนง. ปลัด อบต.

ที่	โครงการ	วัตถุประสงค์	เป้าหมาย (ผลผลิตของ โครงการ)	งบประมาณและที่ผ่านมา					ตัวชี้วัด (KPI)	ผลที่คาดว่าจะ ได้รับ	หน่วยงาน รับผิดชอบ หลัก
				๒๕๖๑ (บาท)	๒๕๖๒ (บาท)	๒๕๖๓ (บาท)	๒๕๖๔ (บาท)	๒๕๖๕ (บาท)			
๔	รณรงค์ป้องกันโรคพิษสุนัขบ้า	เพื่อควบคุมและ ป้องกันโรคพิษสุนัขบ้า	๕ โครงการ	๖๐,๐๐๐	๖๐,๐๐๐	๖๐,๐๐๐	๖๐,๐๐๐	๖๐,๐๐๐	ดำเนินการปีละ ๑ โครงการ	สามารถควบคุม และป้องกันโรค พิษสุนัขบ้าในพื้นที่ ได้	สนง. ปลัด อบต.
๕	โครงการรณรงค์ป้องกันและ ควบคุมโรคติดต่อในพื้นที่ ตำบลปุงคล้า	เพื่อป้องกันและ ควบคุมโรคระบาด	๕ โครงการ	๕๐,๐๐๐	๕๐,๐๐๐	๕๐,๐๐๐	๕๐,๐๐๐	๕๐,๐๐๐	ดำเนินการปีละ ๑ โครงการ	หยุดการระบาดของ โรคได้	สำนักงาน ปลัด อบต. /กองทุน สปสข.
๖	สนับสนุนกองทุน หลักประกันสุขภาพในระดับ ท้องถิ่นหรือพื้นที่องค์การ บริหารส่วนตำบลปุงคล้า	เพื่อเป็นการสนับสนุน การดำเนินงานของ กองทุนฯ ให้มี ประสิทธิภาพมากยิ่งขึ้น	๕ ครั้ง	๑๘๐,๐๐๐	๒๐๐,๐๐๐	๒๐๐,๐๐๐	๒๐๐,๐๐๐	๒๐๐,๐๐๐	ดำเนินการปีละ ๑ ครั้ง	การดำเนินงาน ของกองทุนฯ มี ประสิทธิภาพมาก ยิ่งขึ้น	สนง. ปลัด อบต.
๗	อุดหนุนการดำเนินงานของ องค์กรปกครองส่วนท้องถิ่น และองค์กรปกครองส่วนท้องถิ่น อื่นที่มีกฎหมายจัดตั้ง ส่วนราชการต่างๆ รัฐวิสาหกิจ องค์กรประชาชน และองค์กร การกุศลต่างๆ	เพื่อเป็นการส่งเสริม การดูแลสุขภาพของ ประชาชนในพื้นที่ตาม พระราชดำริ	คณะกรรมการ หมู่บ้าน	๒๘๐,๐๐๐	๒๘๐,๐๐๐	๒๘๐,๐๐๐	๒๘๐,๐๐๐	๒๘๐,๐๐๐	๑๔ หมู่บ้าน	ประชาชนมี สุขภาพร่างกาย และจิตใจที่ดีขึ้น	สำนักงาน ปลัด
รวม ๗ โครงการ				๘๐๐,๐๐๐	๖๙๐,๐๐๐	๖๙๐,๐๐๐	๖๙๐,๐๐๐	๗๔๐,๐๐๐			

รายละเอียดโครงการพัฒนา
แผนพัฒนาท้องถิ่น (พ.ศ. ๒๕๖๑ - ๒๕๖๕)
องค์การบริหารส่วนตำบลบุงคล้า อำเภอหล่มสัก จังหวัดเพชรบูรณ์

พ. ๐๒

ก. ยุทธศาสตร์จังหวัดที่ ๔ การบริหารจัดการทรัพยากรธรรมชาติและสิ่งแวดล้อมอย่างยั่งยืน

ข. ยุทธศาสตร์การพัฒนาขององค์กรปกครองส่วนท้องถิ่นในเขตจังหวัดที่ ๕ การพัฒนาด้านการส่งเสริมการศึกษา ศาสนา วัฒนธรรม ประเพณี การกีฬาและคุณภาพชีวิต

๔. ยุทธศาสตร์การพัฒนาด้านสาธารณสุขและสิ่งแวดล้อม

๔.๒ แผนงานเคหะและชุมชน

ที่	โครงการ	วัตถุประสงค์	เป้าหมาย (ผลผลิตของ โครงการ)	งบประมาณและที่ผ่านมา					ตัวชี้วัด (KPI)	ผลที่คาดว่าจะได้รับ	หน่วยงาน รับผิดชอบ หลัก
				๒๕๖๑ (บาท)	๒๕๖๒ (บาท)	๒๕๖๓ (บาท)	๒๕๖๔ (บาท)	๒๕๖๕ (บาท)			
๑	จัดซื้อถังขยะ	เพื่อให้ประชาชนมีที่ รองรับขยะ	๕๐ ใบ	๘๐,๐๐๐	-	-	-	-	ถังขยะจำนวน ๕๐ ใบ	ประชาชนมีที่ทิ้งขยะ อย่างเป็นระเบียบ	กองช่าง
๒	สนับสนุนกิจการกำจัดขยะ	เพื่อลดปริมาณขยะใน พื้นที่	๒๔ ครั้ง	๔๐๐,๐๐๐	๔๐๐,๐๐๐	-	-	-	ดำเนินการปีละ ๑๒ ครั้ง	ปริมาณขยะในพื้นที่ ลดลง	กองช่าง
๓	ก่อสร้างเตาเผาขยะแบบไร้ มลภาวะ	เพื่อเป็นการรักษา ธรรมชาติและ สภาพแวดล้อม	๑ เตา	-	-	๒,๐๐๐,๐๐๐	-	-	เตาเผาขยะจำนวน ๑ เตา	ทรัพยากรธรรมชาติและ สภาพแวดล้อมไม่ ถูกทำลาย	สำนักงานปลัด อบต./ กองช่าง
๔	ปรับปรุงภูมิทัศน์รอบหนองน้ำ กุดกุ่ม (ม.๘)	เพื่อใช้เป็นสถานที่ออก กำลังกายและจัดงาน ประเพณีต่างๆ ของ	ติดตั้งเครื่องออก กำลังกายพร้อมไฟ ส่องสว่างรอบ หนองน้ำกุดกุ่ม	-	-	-	๒๐๐,๐๐๐	๘๐๐,๐๐๐	เครื่องออกกำลังกาย พร้อมไฟส่อง สว่างรอบหนอง น้ำกุดกุ่ม	ประชาชนมีสถานที่ออก กำลังกายที่ปลอดภัย	กองช่าง
๕	ปรับปรุงพื้นที่คลองยางเป็นสวน สุขภาพสาธารณะ (ม.๑๔)	เพื่อให้ประชาชนมีที่ ออกกำลังกาย	สวนสุขภาพ จำนวน ๑ แห่ง	๙๔๓,๐๐๐	-	-	-	-	สวนสุขภาพ จำนวน ๑ แห่ง	ประชาชนมีที่สำหรับ ออกกำลังกาย	กองช่าง
๖	ก่อสร้างสวนสุขภาพพร้อม อุปกรณ์ออกกำลังกาย ม.๑๐	เพื่อให้ประชาชนมี สถานที่ออกกำลังกายที่ เหมาะสม	๑ แห่ง	๙๐,๐๐๐	-	-	-	-	สวนสุขภาพ จำนวน ๑ แห่ง	ประชาชนมีสถานที่ ออกกำลังกายที่ดี	กองช่าง
รวม ๖ โครงการ				๑,๕๑๓,๐๐๐	๔๐๐,๐๐๐	๒,๐๐๐,๐๐๐	๒๐๐,๐๐๐	๘๐๐,๐๐๐			

รายละเอียดโครงการพัฒนา
แผนพัฒนาท้องถิ่น (พ.ศ. ๒๕๖๑ - ๒๕๖๕)
องค์การบริหารส่วนตำบลบุงคล้า อำเภอห่มสัก จังหวัดเพชรบูรณ์

ผ. ๐๒

- ก. ยุทธศาสตร์จังหวัดที่ ๔ การบริหารจัดการทรัพยากรธรรมชาติและสิ่งแวดล้อมอย่างยั่งยืน
- ข. ยุทธศาสตร์การพัฒนาขององค์กรปกครองส่วนท้องถิ่นในเขตจังหวัดที่ ๔ การพัฒนาด้านธรรมชาติและสิ่งแวดล้อม
๔. ยุทธศาสตร์การพัฒนาด้านสาธารณสุขและสิ่งแวดล้อม

๔.๓ แผนงานการเกษตร

ที่	โครงการ	วัตถุประสงค์	เป้าหมาย (ผลผลิตของ โครงการ)	งบประมาณและที่ผ่านมา					ตัวชี้วัด (KPI)	ผลที่คาดว่าจะได้รับ	หน่วยงาน รับผิดชอบ หลัก
				๒๕๖๑ (บาท)	๒๕๖๒ (บาท)	๒๕๖๓ (บาท)	๒๕๖๔ (บาท)	๒๕๖๕ (บาท)			
๑	ปรับปรุงภูมิทัศน์ทางเข้า หมู่บ้านหมู่ที่ ๑๓ สายโนนแดง - หนองแส	เพื่อเป็นการพัฒนา แหล่งเรียนรู้ชุมชน	๑ แห่ง	-	๕๐,๐๐๐	-	-	-	ปรับปรุงภูมิทัศน์ จำนวน ๑ แห่ง	แหล่งเรียนรู้ชุมชน ได้รับการพัฒนาให้มี คุณภาพมากยิ่งขึ้น	สำนักงาน ปลัด อบต.
๒	ตรวจสอบแนวเขตที่สาธารณะ ในพื้นที่ตำบลบุงคล้า	เพื่อเป็นการป้องกัน การบุกรุกที่สาธารณะ	๓ จุด	๗๐,๐๐๐	-	๕๐,๐๐๐	๕๐,๐๐๐	-	ตรวจสอบแนว เขตจำนวน ๓ จุด	ที่สาธารณะได้รับการ คุ้มครอง	กองช่าง
๓	ส่งเสริมการใช้พลังงานทดแทน (ม.๕,๑๓)	เพื่อเป็นการประหยัด พลังงานไฟฟ้า	๑ โครงการ	๘๐,๐๐๐	-	-	-	-	ดำเนินการจำนวน ๑ โครงการ	ประชาชนสามารถลด การใช้พลังงานไฟฟ้าได้	สำนักงานปลัด อบต.
รวม ๓ โครงการ				๑๕๐,๐๐๐	๕๐,๐๐๐	๕๐,๐๐๐	๕๐,๐๐๐	-			

รายละเอียดโครงการพัฒนา
แผนพัฒนาท้องถิ่น (พ.ศ. ๒๕๖๑ - ๒๕๖๕)
องค์การบริหารส่วนตำบลบุงคล้า อำเภอห่มสัก จังหวัดเพชรบูรณ์

ผ. ๐๒

- ก. ยุทธศาสตร์จังหวัดที่ ๔ การบริหารจัดการทรัพยากรธรรมชาติและสิ่งแวดล้อมอย่างยั่งยืน
- ข. ยุทธศาสตร์การพัฒนาขององค์กรปกครองส่วนท้องถิ่นในเขตจังหวัดที่ ๔ การพัฒนาด้านธรรมชาติและสิ่งแวดล้อม
๔. ยุทธศาสตร์การพัฒนาด้านสาธารณสุขและสิ่งแวดล้อม
- ๔.๔ แผนงานสร้างความเข้มแข็งของชุมชน

ที่	โครงการ	วัตถุประสงค์	เป้าหมาย (ผลผลิตของ โครงการ)	งบประมาณและที่ผ่านมา					ตัวชี้วัด (KPI)	ผลที่คาดว่าจะได้รับ	หน่วยงาน รับผิดชอบ หลัก
				๒๕๖๑ (บาท)	๒๕๖๒ (บาท)	๒๕๖๓ (บาท)	๒๕๖๔ (บาท)	๒๕๖๕ (บาท)			
๑	การบริหารจัดการขยะแบบครบวงจร	เพื่อเป็นการส่งเสริมให้ประชาชนมีส่วนร่วมในการคัดแยกขยะเพื่อลดปริมาณขยะในชุมชน	๑๔ หมู่บ้าน	๒๐๐,๐๐๐	๒๐๐,๐๐๐	๒๐๐,๐๐๐	๒๐๐,๐๐๐	๒๐๐,๐๐๐	ประชาชนเข้าร่วมโครงการจำนวน ๑๔ หมู่บ้าน	ประชาชนได้มีส่วนร่วมในการบริหารจัดการขยะในชุมชนและปริมาณขยะในพื้นที่มีจำนวนลดลง	สำนักงานปลัด
๒	ส่งเสริมและสนับสนุนกิจกรรมปลูกป่าเฉลิมพระเกียรติเพื่อสร้างความปรองดองสมานฉันท์ในชุมชน	เพื่อเป็นการอนุรักษ์สิ่งแวดล้อมและสร้างความสมานฉันท์ของคนในชุมชน	๕ โครงการ	๓๐,๐๐๐	๓๐,๐๐๐	๓๐,๐๐๐	๓๐,๐๐๐	๓๐,๐๐๐	มีการดำเนินงานอย่างต่อเนื่องปีละ ๑ โครงการ	ชุมชนมีสภาพแวดล้อมที่ดีมีทรัพยากรธรรมชาติที่สมบูรณ์ และชุมชนมีความสมัครสมานสามัคคีกันก่อให้เกิดความเข้มแข็งในชุมชน	สำนักงานปลัด
รวม ๒ โครงการ				๒๓๐,๐๐๐	๒๓๐,๐๐๐	๒๓๐,๐๐๐	๒๓๐,๐๐๐	๒๓๐,๐๐๐			

รายละเอียดโครงการพัฒนา
แผนพัฒนาท้องถิ่น (พ.ศ. ๒๕๖๑ - ๒๕๖๕)
องค์การบริหารส่วนตำบลบุงคล้า อำเภอห่มสีก จังหวัดเพชรบูรณ์

ผ. ๐๒

ก. ยุทธศาสตร์จังหวัดที่ ๓ ยกระดับคุณภาพชีวิตและเสริมสร้างความมั่นคงอย่างเท่าเทียม

ข. ยุทธศาสตร์การพัฒนาขององค์กรปกครองส่วนท้องถิ่นในเขตจังหวัดที่ ๕ การพัฒนาด้านการส่งเสริมการศึกษา ศาสนา วัฒนธรรม ประเพณี การกีฬาและคุณภาพชีวิต

๕. ยุทธศาสตร์การพัฒนาคนและสังคม

๕.๑ แผนงานสร้างความเข้มแข็งของชุมชน

ที่	โครงการ	วัตถุประสงค์	เป้าหมาย (ผลผลิตของ โครงการ)	งบประมาณและที่ผ่านมา					ตัวชี้วัด (KPI)	ผลที่คาดว่าจะได้รับ	หน่วยงาน รับผิดชอบ หลัก
				๒๕๖๑ (บาท)	๒๕๖๒ (บาท)	๒๕๖๓ (บาท)	๒๕๖๔ (บาท)	๒๕๖๕ (บาท)			
๑	แก้ไขปัญหาความยากจน และยกระดับคุณภาพชีวิตของ ครัวเรือนยากจน	เพื่อจัดความยากจน ให้แก่ครัวเรือนยากจน	๒๕ ครัวเรือน	๑๕๐,๐๐๐	๑๕๐,๐๐๐	๑๕๐,๐๐๐	๑๕๐,๐๐๐	๑๕๐,๐๐๐	มีครัวเรือนที่ได้รับการช่วยเหลือปีละ ๕ ครัวเรือน	ครัวเรือนยากจนมี คุณภาพชีวิตที่ดีขึ้น	สำนักงานปลัด อบต.
๒	ส่งเสริมอาชีพให้แก่ประชาชน	เพื่อสร้างอาชีพเสริม ให้แก่ประชาชน	๕ โครงการ	๕๐,๐๐๐	๕๐,๐๐๐	๕๐,๐๐๐	๕๐,๐๐๐	๕๐,๐๐๐	อบรมส่งเสริมอาชีพ ปีละ ๑ โครงการ	ประชาชนมีความเป็น อยู่ที่ดีขึ้น	สำนักงานปลัด อบต.
๓	สนับสนุนกิจกรรมการป้องกัน และแก้ไขปัญหาเสพติด	เพื่อป้องกันและแก้ไข ปัญหาเสพติดในพื้นที่	๑๐ ครั้ง	๑๐๐,๐๐๐	๑๐๐,๐๐๐	๑๐๐,๐๐๐	๑๐๐,๐๐๐	๑๐๐,๐๐๐	ดำเนินการปีละ ๒ ครั้ง	ปัญหาเสพติดในพื้นที่ ลดลง	สนง. ปลัด อบต.
๔	พัฒนาเด็กและเยาวชนนอก สถานศึกษา	เพื่อป้องกันและแก้ไข ปัญหาเสพติดและ ปัญหาสังคม	๑ โครงการ	๗๐,๐๐๐	-	-	-	-	ดำเนินการ ๑ โครงการ	เด็กและเยาวชนนอก สถานศึกษาห่างไกลจาก เสพติดและพัฒนา เป็นคนที่มีความภาพใน อนาคต	สำนักงาน ปลัด อบต.

ที่	โครงการ	วัตถุประสงค์	เป้าหมาย (ผลผลิตของ โครงการ)	งบประมาณและที่ผ่านมา					ตัวชี้วัด (KPI)	ผลที่คาดว่าจะได้รับ	หน่วยงาน รับผิดชอบ หลัก
				๒๕๖๑ (บาท)	๒๕๖๒ (บาท)	๒๕๖๓ (บาท)	๒๕๖๔ (บาท)	๒๕๖๕ (บาท)			
๕	To Be Number One	เพื่อให้เด็กและเยาวชนใช้เวลาว่างให้เกิดประโยชน์	๑ โครงการ	-	๔๐,๐๐๐	-	-	-	ดำเนินการ ๑ โครงการ	เด็กและเยาวชนได้ใช้เวลาว่างให้เกิดประโยชน์	กองการศึกษา
๖	บำบัดฟื้นฟูผู้ติดยาเสพติดหลังพ้นโทษในพื้นที่ตำบลบึงคล้า (ม.๕)	เพื่อให้โอกาสแก่ผู้กระทำผิดเกี่ยวกับยาเสพติดได้ใช้ชีวิตในสังคมอย่างสงบสุข	๔ โครงการ	๓๐,๐๐๐	-	๔๐,๐๐๐	๔๐,๐๐๐	๔๐,๐๐๐	ดำเนินการปีละ ๑ โครงการ	ผู้กระทำผิดเกี่ยวกับยาเสพติดได้ใช้ชีวิตในสังคมอย่างสงบสุข	สำนักงาน ปลัด อบต.
๗	ขับเคลื่อนการดำเนินงานป้องกันและแก้ไขปัญหาการตั้งครรภ์ในวัยรุ่น	เพื่อเป็นการป้องกันและแก้ไขปัญหาการตั้งครรภ์ที่ไม่พร้อมในวัยรุ่น	๕ โครงการ	๒๐,๐๐๐	๒๐,๐๐๐	๒๐,๐๐๐	๒๐,๐๐๐	๒๐,๐๐๐	ดำเนินการอย่าง ต่อเนื่องปีละ ๑ โครงการ	สามารถป้องกันและแก้ไขปัญหาการตั้งครรภ์ที่ไม่พร้อมในวัยรุ่นได้	สำนักงานปลัด
๘	สนับสนุนกิจกรรมชมรมผู้สูงอายุ และโรงเรียนผู้สูงอายุตำบลบึงคล้า	เพื่อให้ผู้สูงอายุได้มีกิจกรรมทำร่วมกัน	๕ โครงการ	๑๐๐,๐๐๐	๑๐๐,๐๐๐	๑๐๐,๐๐๐	๑๐๐,๐๐๐	๑๐๐,๐๐๐	ดำเนินการปีละ ๑ โครงการ	ผู้สูงอายุมีการทำกิจกรรมร่วมกัน	สำนักงาน ปลัด อบต.
๙	อุดหนุนการดำเนินงานขององค์กรปกครองส่วนท้องถิ่นและองค์กรปกครองส่วนท้องถิ่นอื่นที่มีกฎหมายจัดตั้งส่วนราชการต่างๆ รัฐวิสาหกิจ องค์กรประชาชน และองค์กรการกุศลต่างๆ	เพื่อเป็นการป้องกันและแก้ไขปัญหา ยาเสพติดให้หมดไปจากพื้นที่	ศป.ปส.จ.พช., ศป.ปส.อ. หล่มสัก	๘๐,๐๐๐	๘๐,๐๐๐	๘๐,๐๐๐	๘๐,๐๐๐	๘๐,๐๐๐	๒ หน่วยงาน	ปัญหายาเสพติดในพื้นที่ลดลง	สำนักงาน ปลัด
รวม ๙ โครงการ				๖๐๐,๐๐๐	๕๔๐,๐๐๐	๕๐๐,๐๐๐	๕๐๐,๐๐๐	๕๐๐,๐๐๐			

รายละเอียดโครงการพัฒนา
แผนพัฒนาท้องถิ่น (พ.ศ. ๒๕๖๑ - ๒๕๖๕)
องค์การบริหารส่วนตำบลบุงคล้า อำเภอหล่มสัก จังหวัดเพชรบูรณ์

ผ. ๐๒

ก. ยุทธศาสตร์จังหวัดที่ ๓ ยกระดับคุณภาพชีวิตและเสริมสร้างความมั่นคงอย่างเท่าเทียม

ข. ยุทธศาสตร์การพัฒนาขององค์กรปกครองส่วนท้องถิ่นในเขตจังหวัดที่ ๕ การพัฒนาด้านการส่งเสริมการศึกษา ศาสนา วัฒนธรรม ประเพณี การกีฬาและคุณภาพชีวิต

๕. ยุทธศาสตร์การพัฒนาคคนและสังคม

๕.๒ แผนงานสังคมสงเคราะห์

ที่	โครงการ	วัตถุประสงค์	เป้าหมาย (ผลผลิตของ โครงการ)	งบประมาณและที่ผ่านมา					ตัวชี้วัด (KPI)	ผลที่คาดว่าจะได้รับ	หน่วยงาน รับผิดชอบ หลัก
				๒๕๖๑ (บาท)	๒๕๖๒ (บาท)	๒๕๖๓ (บาท)	๒๕๖๔ (บาท)	๒๕๖๕ (บาท)			
๑	สนับสนุนเบี้ยยังชีพให้แก่ผู้สูงอายุ ผู้พิการ ผู้ป่วยโรคเอดส์	เพื่อเป็นการพัฒนาคุณภาพชีวิตของผู้สูงอายุ ผู้พิการ ผู้ป่วยโรคเอดส์	๑,๗๐๐ คน	๙,๑๖๘,๐๐๐	๙,๒๕๖,๐๐๐	๙,๓๔๔,๐๐๐	๙,๔๓๒,๐๐๐	๙,๕๐๔,๐๐๐	ผู้ได้รับเบี้ยยังชีพจำนวน ๑,๗๐๐ คน และเพิ่มขึ้นปีละ ๑๒๐ คน	ผู้สูงอายุ ผู้พิการ ผู้ป่วยโรคเอดส์ มีคุณภาพชีวิตที่ดีขึ้น	สำนักงาน ปลัด อบต.
๒	สนับสนุนกองทุนสวัสดิการชุมชนตำบลบุงคล้า	เพื่อประสิทธิภาพการดำเนินงานของกองทุน	๑ กองทุน	๑๘๒,๕๐๐	๒๐๐,๐๐๐	๒๐๐,๐๐๐	๒๐๐,๐๐๐	๒๐๐,๐๐๐	ดำเนินการปีละ ๑ ครั้ง	การดำเนินงานของกองทุนเป็นไปอย่างมีประสิทธิภาพ	สำนักงาน ปลัด อบต.
๓	โครงการช่วยเหลือประชาชนผู้ประสบสาธารณภัยและผู้ได้รับความเดือดร้อนด้านสาธารณสุข	เพื่อช่วยเหลือผู้ประสบภัยและผู้เดือดร้อน	๕ โครงการ	๙๐๐,๐๐๐	๙๐๐,๐๐๐	๙๐๐,๐๐๐	๙๐๐,๐๐๐	๙๐๐,๐๐๐	ดำเนินการปีละ ๑ โครงการ	ผู้ประสบภัยและผู้เดือดร้อนได้รับการช่วยเหลือ	สำนักงาน ปลัด อบต.

ที่	โครงการ	วัตถุประสงค์	เป้าหมาย (ผลผลิตของ โครงการ)	งบประมาณและที่ผ่านมา					ตัวชี้วัด (KPI)	ผลที่คาดว่าจะได้รับ	หน่วยงาน รับผิดชอบ หลัก
				๒๕๖๑ (บาท)	๒๕๖๒ (บาท)	๒๕๖๓ (บาท)	๒๕๖๔ (บาท)	๒๕๖๕ (บาท)			
๔	พัฒนาศรีและครอบครัว	เพื่อพัฒนาคุณภาพสตรีให้มีบทบาทมากยิ่งขึ้น	๕ โครงการ	๕๐,๐๐๐	๕๐,๐๐๐	๕๐,๐๐๐	๕๐,๐๐๐	๕๐,๐๐๐	ดำเนินการปีละ ๑ โครงการ	สตรีมีบทบาทใน การพัฒนา ครอบครัวมากยิ่งขึ้น	สำนักงาน ปลัด อบต.
๕	โครงการพัฒนาคุณภาพชีวิตผู้สูงอายุ	เพื่อให้ผู้สูงอายุมีคุณภาพชีวิตที่ดีขึ้น	๓ โครงการ	๕๐,๐๐๐	-	๕๐,๐๐๐	๕๐,๐๐๐	-	ดำเนินการปีละ ๑ โครงการ	ผู้สูงอายุมีคุณภาพชีวิตที่ดีขึ้น	สำนักงาน ปลัด อบต.
๖	การสงเคราะห์และให้ความช่วยเหลือแก่ผู้ด้อยโอกาสและผู้ยากไร้	เพื่อให้ผู้ด้อยโอกาสและผู้ยากไร้มีคุณภาพชีวิตที่ดีขึ้น	๒๕ ครั้ง	๕๐,๐๐๐	๕๐,๐๐๐	๕๐,๐๐๐	๕๐,๐๐๐	๕๐,๐๐๐	ดำเนินการปีละ ๕ ครั้ง	ผู้ด้อยโอกาสและผู้ยากไร้มีขวัญและกำลังใจในการดำเนินชีวิต	สำนักงาน ปลัด อบต.
๗	อุดหนุนการดำเนินงานขององค์กรปกครองส่วนท้องถิ่นและองค์กรปกครองส่วนท้องถิ่นอื่นที่มีกฎหมายจัดตั้งส่วนราชการต่างๆ องค์กรประชาชน และการกุศลต่างๆ	เพื่อเป็นการให้ความช่วยเหลือแก่ประชาชนที่ประสบสาธารณภัย	สำนักงานกิ่งกาชาดอำเภอหล่มสัก สำนักงานเหล่ากาชาดจังหวัดเพชรบูรณ์	๘๐,๐๐๐	๘๐,๐๐๐	๓๐,๐๐๐	๓๐,๐๐๐	๓๐,๐๐๐	๒ หน่วยงาน	ประชาชนที่ประสบสาธารณภัยหรือได้รับความเดือดร้อนต่างๆ ได้รับความช่วยเหลืออย่างทันท่วงที	สำนักงาน ปลัด
รวม ๗ โครงการ				๑๐,๔๘๐,๕๐๐	๑๐,๕๓๖,๐๐๐	๑๐,๖๒๔,๐๐๐	๑๐,๗๑๒,๐๐๐	๑๐,๗๓๔,๐๐๐			

รายละเอียดโครงการพัฒนา
แผนพัฒนาท้องถิ่น (พ.ศ. ๒๕๖๑ - ๒๕๖๕)
องค์การบริหารส่วนตำบลบุงคล้า อำเภอหล่มสัก จังหวัดเพชรบูรณ์

ผ. ๐๒

ภาพเท่าเทียม, ที่ ๔ การบริหารจัดการทรัพยากรธรรมชาติและสิ่งแวดล้อมอย่างยั่งยืน
พัฒนาการส่งเสริมการศึกษา ศาสนา วัฒนธรรม ประเพณี การกีฬาและคุณภาพชีวิต

๕. ยุทธศาสตร์การพัฒนาคคนและสังคม

๕.๓ แผนงานรักษาความสงบภายใน

ที่	โครงการ	วัตถุประสงค์	เป้าหมาย (ผลผลิตของ โครงการ)	งบประมาณและที่ผ่านมา					ตัวชี้วัด (KPI)	ผลที่คาดว่าจะได้รับ	หน่วยงาน รับผิดชอบ หลัก
				๒๕๖๑ (บาท)	๒๕๖๒ (บาท)	๒๕๖๓ (บาท)	๒๕๖๔ (บาท)	๒๕๖๕ (บาท)			
๑	จัดซื้อถังเก็บน้ำเพื่อ ช่วยเหลือภัยแล้ง	เพื่อแก้ไขปัญหาภัย แล้งในชุมชน	๔ ถัง	๘๐,๐๐๐	-	-	-	-	ถังเก็บน้ำ จำนวน ๔ ถัง	ประชาชนมีน้ำใช้ใน ฤดูแล้ง	สำนักงาน ปลัด อบต.
๒	การดำเนินงานตาม มาตรการป้องกัน ไข้และ ลดอุบัติเหตุทางถนน	เพื่อลดอัตราการ เกิดอุบัติเหตุทาง ถนนให้น้อยลง	๑๐ โครงการ	๑๐๐,๐๐๐	๑๐๐,๐๐๐	๑๐๐,๐๐๐	๑๐๐,๐๐๐	๑๐๐,๐๐๐	ดำเนินการปีละ ๒ โครงการ	ปัญหาอุบัติเหตุทาง ถนนลดลง	สนง. ปลัด อบต.
๓	ฝึกอบรมเตรียมความพร้อม การป้องกันและบรรเทาสา ธารณภัยของอาสาสมัคร ป้องกันภัยฝ่ายพลเรือน คณะผู้บริหาร ส.อบต และ เจ้าหน้าที่ อบต. บุงคล้า	เพื่อเพิ่ม ประสิทธิภาพการ ดำเนินงานในการ ป้องกันและบรรเทา สาธารณภัย	๕ โครงการ	๑๐๐,๐๐๐	๑๐๐,๐๐๐	๑๐๐,๐๐๐	๑๐๐,๐๐๐	๑๐๐,๐๐๐	ดำเนินการปีละ ๑ โครงการ	การดำเนินงานใน การป้องกันและ บรรเทาสาธารณภัย มีประสิทธิภาพมาก ยิ่งขึ้น	สนง. ปลัด อบต.

ที่	โครงการ	วัตถุประสงค์	เป้าหมาย (ผลผลิตของ โครงการ)	งบประมาณและที่ผ่านมา					ตัวชี้วัด (KPI)	ผลที่คาดว่าจะได้รับ	หน่วยงาน รับผิดชอบ หลัก
				๒๕๖๑ (บาท)	๒๕๖๒ (บาท)	๒๕๖๓ (บาท)	๒๕๖๔ (บาท)	๒๕๖๕ (บาท)			
๔	ก่อสร้างศูนย์อำนวยการ รักษาความสงบเรียบร้อย ตำบลบุงคล้า	เพื่อให้มีศูนย์ อำนวยการในการ ดำเนินงานการการ รักษาความสงบเรีย บร้อยในพื้นที่	๑ แห่ง	๗๐๐,๐๐๐	-	-	-	-	ศูนย์อำนวยการ จำนวน ๑ แห่ง	มีศูนย์อำนวยการใน การดำเนินงานการ รักษาความสงบเรีย บร้อยในพื้นที่	สำนักงาน อบต./กอง
๕	โครงการเตรียมความพร้อม เพื่อจัดการไฟป่าและหมอก ควัน	เพื่อเป็นการเตรียม ความพร้อมในการ ป้องกันไฟป่าและ หมอกควันที่จะ เกิดขึ้นในพื้นที่	๕ โครงการ	๕๐,๐๐๐	๕๐,๐๐๐	๕๐,๐๐๐	๕๐,๐๐๐	๕๐,๐๐๐	ดำเนินงานอย่าง ต่อเนื่องปีละ ๑ โครงการ	เจ้าหน้าที่มีความรู้ ความเข้าใจและ ความพร้อมในการ ปฏิบัติงานป้องกัน ไฟป่าและหมอกควัน ที่จะเกิดขึ้นในพื้นที่	สำนักงาน ปลัด
๖	จัดหาแหล่งน้ำสำรองเพื่อ ป้องกันและบรรเทา สาธารณภัย	เพื่อเป็นการเตรียม ความพร้อมในการ ป้องกันและบรรเทา สาธารณภัย	๑๕ จุด	๑๐๐,๐๐๐	๑๐๐,๐๐๐	๑๐๐,๐๐๐	-	-	ดำเนินการปีละ ๕ จุด	สามารถป้องกันและ บรรเทาความรุนแรง ของสาธารณภัยได้	สำนักงาน ปลัด
๗	ส่งเสริมและสนับสนุนการ ดำเนินงานของอาสาสมัคร ป้องกันภัยฝ่ายพลเรือน (อปพร.)	เพื่อเป็นการเพิ่ม ประสิทธิภาพการ ดำเนินงานของ อาสาสมัครป้องกัน ภัยฝ่ายพลเรือน (อปพร.)	๕ โครงการ	๑๖๘,๐๐๐	๑๖๘,๐๐๐	๑๖๘,๐๐๐	๑๖๘,๐๐๐	๑๖๘,๐๐๐	ดำเนินการ อย่างต่อเนื่องปี ละ ๑ โครงการ	การดำเนินงานของ อาสาสมัครป้องกัน ภัยฝ่ายพลเรือน (อปพร.) เป็นไปอย่าง มีประสิทธิภาพ	สำนักงาน ปลัด

ที่	โครงการ	วัตถุประสงค์	เป้าหมาย (ผลผลิตของ โครงการ)	งบประมาณและที่ผ่านมา					ตัวชี้วัด (KPI)	ผลที่คาดว่าจะได้รับ	หน่วยงาน รับผิดชอบ หลัก
				๒๕๖๑ (บาท)	๒๕๖๒ (บาท)	๒๕๖๓ (บาท)	๒๕๖๔ (บาท)	๒๕๖๕ (บาท)			
๘	จัดซื้อถังดับเพลิง ประจำหมู่บ้าน	เพื่อเป็นการเตรียม ความพร้อมในการ ป้องกันและระงับ อัคคีภัยที่เกิดขึ้นใน พื้นที่	๔๒ ถัง	-	๑๒๖,๐๐๐	-	-	-	ถังดับเพลิง จำนวน ๔๒ ถัง	สามารถป้องกันและ ระงับการเกิดอัคคีภัย ในพื้นที่ได้อย่าง ทันทั่วทั้งที่	สำนักงาน ปลัด
๙	ฝึกอบรมและปฏิบัติการ การก่อสร้างระบบธนาคาร น้ำใต้ดิน	เพื่อเพิ่มประสิทธิ ภาพการป้องกัน และแก้ไขปัญหามลพิษ ธรรมชาติ	๓ โครงการ	-	๘๐,๐๐๐	๘๐,๐๐๐	๘๐,๐๐๐	-	ดำเนินการปีละ ๑ โครงการ	การป้องกันปัญหา ภัยธรรมชาติมีประสิทธิ ภาพมากยิ่งขึ้น	สำนักงาน ปลัด
๑๐	ฝึกอบรมชุดรักษาความ ปลอดภัยในหมู่บ้าน (ม.๕)	เพื่อการปฏิบัติงาน ที่มีประสิทธิภาพ มากยิ่งขึ้น	๑ โครงการ	-	๕๐,๐๐๐	-	-	-	ดำเนินการ ๑ โครงการ	การปฏิบัติงานของ ชุดรักษาความ ปลอดภัยในหมู่บ้าน มีประสิทธิภาพมาก ยิ่งขึ้น	สำนักงาน ปลัด อบต.
รวม ๑๐ โครงการ				๑,๒๙๘,๐๐๐	๗๗๔,๐๐๐	๕๙๘,๐๐๐	๕๙๘,๐๐๐	๔๑๘,๐๐๐			

รายละเอียดโครงการพัฒนา
แผนพัฒนาท้องถิ่น (พ.ศ. ๒๕๖๑ - ๒๕๖๕)
องค์การบริหารส่วนตำบลบุงคล้า อำเภอห่มสัก จังหวัดเพชรบูรณ์

ผ. ๐๒

- ก. ยุทธศาสตร์จังหวัดที่ ๓ ยกระดับคุณภาพชีวิตและเสริมสร้างความมั่นคงอย่างเท่าเทียม
- ข. ยุทธศาสตร์การพัฒนาขององค์กรปกครองส่วนท้องถิ่นในเขตจังหวัดที่ ๖ การพัฒนาด้านการเมืองและการบริหารจัดการบ้านเมืองที่ดี
๖. ยุทธศาสตร์การพัฒนาด้านการเมืองการบริหารและการบริหารจัดการบ้านเมืองที่ดี
- ๖.๑ แผนงานบริหารทั่วไป

ที่	โครงการ	วัตถุประสงค์	เป้าหมาย (ผลผลิตของ โครงการ)	งบประมาณและที่ผ่านมา					ตัวชี้วัด (KPI)	ผลที่คาดว่าจะได้รับ	หน่วยงาน รับผิดชอบ หลัก
				๒๕๖๑ (บาท)	๒๕๖๒ (บาท)	๒๕๖๓ (บาท)	๒๕๖๔ (บาท)	๒๕๖๕ (บาท)			
๑	สนับสนุนการดำเนินงานเกี่ยวกับการเลือกตั้งและการพัฒนาระบบประชาธิปไตยและระบบการเลือกตั้ง	เพื่อเป็นการสนับสนุนการปกครองตามระบบประชาธิปไตย	๑๐ ครั้ง	๑๐๐,๐๐๐	๑๐๐,๐๐๐	๕๐๐,๐๐๐	๑๐๐,๐๐๐	๑๐๐,๐๐๐	ดำเนินการปีละ ๒ ครั้ง	ประชาชนรู้สึกสิทธิและหน้าที่ของตนเองตามระบบประชาธิปไตย	สนง. ปลัด อบต.
๒	ประชาคมจัดทำแผนชุมชน แผนพัฒนาตำบลและ อบต. เคลื่อนที่	เพื่อสำรวจข้อมูลในการจัดทำแผนชุมชนและแผนพัฒนาตำบล	๕ โครงการ	๒๐,๐๐๐	๒๐,๐๐๐	๒๐,๐๐๐	๒๐,๐๐๐	๒๐,๐๐๐	ดำเนินการปีละ ๑ โครงการ	การจัดทำแผนพัฒนาตำบลสามารถแก้ไขปัญหาให้ประชาชนได้	สนง. ปลัด อบต.
๓	อบรมให้ความรู้เกี่ยวกับประชาธิปไตยในชุมชน (ม.๑)	เพื่อเป็นการส่งเสริมประชาธิปไตยในชุมชน	๑๔ หมู่บ้าน	๒๐,๐๐๐	-	-	-	๒๐,๐๐๐	ดำเนินการจำนวน ๑๔ หมู่บ้าน	ประชาชนมีความรู้ความเข้าใจในระบบประชาธิปไตยมากยิ่งขึ้น	สำนักงาน ปลัด อบต.
๔	ส่งเสริมสนับสนุนการสร้างความปลอดภัย สำนวนฉันทิภาครรัฐและภาคประชาชน	เพื่อสร้างความปรองดอง สำนวนฉันทิภาครรัฐและภาคประชาชน	๕ โครงการ	๕๐,๐๐๐	๕๐,๐๐๐	๕๐,๐๐๐	๕๐,๐๐๐	๕๐,๐๐๐	ดำเนินการปีละ ๑ โครงการ	เกิดความปรองดอง สำนวนฉันทิภาครรัฐในพื้นที่	สำนักงาน ปลัด อบต.

ที่	โครงการ	วัตถุประสงค์	เป้าหมาย (ผลผลิตของ โครงการ)	งบประมาณและที่ผ่านมา					ตัวชี้วัด (KPI)	ผลที่คาดว่าจะได้รับ	หน่วยงาน รับผิดชอบ หลัก
				๒๕๖๑ (บาท)	๒๕๖๒ (บาท)	๒๕๖๓ (บาท)	๒๕๖๔ (บาท)	๒๕๖๕ (บาท)			
๕	จัดทำแผนที่ภาษี	เพื่อให้ระบบการจัดเก็บ ภาษีเป็นไปอย่างมี ประสิทธิภาพ	๕ โครงการ	๘๐,๐๐๐	๘๐,๐๐๐	๘๐,๐๐๐	๘๐,๐๐๐	๘๐,๐๐๐	ดำเนินการปีละ ๑ โครงการ	การดำเนินงานด้านการ จัดเก็บภาษีมี ประสิทธิภาพมากยิ่งขึ้น	กองคลัง
๖	โครงการให้บริการประชาชน ในวันหยุดราชการ	เพื่อส่งเสริมการ ให้บริการแก่ประชาชน	๕ โครงการ	๓๐,๐๐๐	๓๐,๐๐๐	๓๐,๐๐๐	๓๐,๐๐๐	๓๐,๐๐๐	ดำเนินการปีละ ๑ โครงการ	ประชาชนเข้าถึงการ บริการของ อบต. มาก ยิ่งขึ้น	สนง. ปลัด อบต.
๗	จัดส่งผู้บริหาร ส.อบต และ บุคลากรเข้ารับการอบรมตาม หลักสูตรที่เกี่ยวข้อง	เพื่อส่งเสริมและพัฒนา ศักยภาพของผู้ปฏิบัติงาน งานในองค์กร	๕๐ คน	๔๐๐,๐๐๐	๔๐๐,๐๐๐	๔๐๐,๐๐๐	๔๐๐,๐๐๐	๔๐๐,๐๐๐	ดำเนินการปีละ ๑๐ คน	เจ้าหน้าที่มีศักยภาพใน การปฏิบัติงานมากขึ้น	สนง. ปลัด อบต.
๘	จัดซื้อครุภัณฑ์เพื่อให้บริการ สาธารณะหรือกิจกรรม สาธารณะ	เพื่อการปฏิบัติงานที่มี ประสิทธิภาพ	๑๐ ครั้ง	๒๐๐,๐๐๐	๒๐๐,๐๐๐	๒๐๐,๐๐๐	๒๐๐,๐๐๐	๒๐๐,๐๐๐	ดำเนินการปีละ ๒ ครั้ง	การปฏิบัติงานมี ประสิทธิภาพมากยิ่งขึ้น	สนง. ปลัด อบต./กอง ช่าง/กอง การศึกษา
๙	สำรวจและจัดเก็บข้อมูล พื้นฐานเพื่อการวางแผน พัฒนาท้องถิ่น	เพื่อนำข้อมูลไปใช้ ประโยชน์ในการ วางแผนพัฒนาท้องถิ่น	๑๔ หมู่บ้าน	๕๐,๐๐๐	๕๐,๐๐๐	๕๐,๐๐๐	๕๐,๐๐๐	๕๐,๐๐๐	ดำเนินการ ๑๔ หมู่บ้าน	การวางแผนพัฒนา ท้องถิ่นเป็นไปอย่างมี ประสิทธิภาพ	สนง. ปลัด อบต.
๑๐	ปรับปรุง บำรุง ซ่อมแซม วัสดุ ครุภัณฑ์และสิ่งก่อสร้างของ องค์การบริหารส่วนตำบลบุงคล้า	เพื่อปรับปรุงที่ดินและ สิ่งก่อสร้างให้มี ประสิทธิภาพมากยิ่งขึ้น	๒๐ ครั้ง	๒๐๐,๐๐๐	๒๐๐,๐๐๐	๒๐๐,๐๐๐	๒๐๐,๐๐๐	๒๐๐,๐๐๐	ดำเนินการปีละ ๔ ครั้ง	การปฏิบัติงานมี ประสิทธิภาพมากยิ่งขึ้น	สนง. ปลัด อบต./กองช่าง
๑๑	ปรับปรุงอาคารสำนักงาน องค์การบริหารส่วนตำบล บุงคล้า	เพื่อการปฏิบัติงานที่มี ประสิทธิภาพ	๑ แห่ง	๕๐๐,๐๐๐	-	-	-	-	ปรับปรุงอาคาร จำนวน ๑ แห่ง	การปฏิบัติงานมี ประสิทธิภาพมากยิ่งขึ้น	สนง. ปลัด อบต./กองช่าง

ที่	โครงการ	วัตถุประสงค์	เป้าหมาย (ผลผลิตของ โครงการ)	งบประมาณและที่ผ่านมา					ตัวชี้วัด (KPI)	ผลที่คาดว่าจะได้รับ	หน่วยงาน รับผิดชอบ หลัก
				๒๕๖๑ (บาท)	๒๕๖๒ (บาท)	๒๕๖๓ (บาท)	๒๕๖๔ (บาท)	๒๕๖๕ (บาท)			
๑๒	ก่อสร้างโรงจอดรถองค์การบริหารส่วนตำบลบึงคล้า	เพื่อให้เจ้าหน้าที่และประชาชนที่มาติดต่อราชการมีสถานที่จอดรถที่ปลอดภัยและเป็นระเบียบ	๑ หลัง	๒๕๐,๐๐๐	-	-	-	-	โรงจอดรถจำนวน ๑ หลัง	เจ้าหน้าที่และประชาชนที่มาติดต่อราชการมีสถานที่จอดรถที่ปลอดภัยและเป็นระเบียบ	กองช่าง
๑๓	จัดซื้อเครื่องสูบน้ำประจำสำนักงาน	เพื่อใช้ในการแก้ไขปัญหา น้ำท่วมอาคารสำนักงานและบ้านเรือนของประชาชน	๒ เครื่อง	๓๐,๐๐๐	-	-	-	-	เครื่องสูบน้ำจำนวน ๒ เครื่อง	สามารถแก้ไขปัญหา น้ำท่วมอาคารสำนักงานและบ้านเรือนของประชาชน	กองช่าง
๑๔	ส่งเสริมการพัฒนาการบริหารจัดการบ้านเมืองที่ดี	เพื่อส่งเสริมความรู้ความเข้าใจเกี่ยวกับการพัฒนาการเมืองและการจัดการบ้านเมืองที่ดีให้แก่บุคลากร	๕ โครงการ	๒๐,๐๐๐	๒๐,๐๐๐	๒๐,๐๐๐	๒๐,๐๐๐	๒๐,๐๐๐	ดำเนินการปีละ ๑ โครงการ	บุคลากรขององค์กรมีความรู้ความเข้าใจเกี่ยวกับการพัฒนาการเมืองและการจัดการบ้านเมืองที่ดี	สำนักงาน ปลัด อบต.
๑๕	ปรับปรุงศูนย์พัฒนาเด็กเล็ก หลังเก่าเป็นสถานเก็บวัสดุอุปกรณ์ขององค์การบริหารส่วนตำบลบึงคล้า	เพื่อให้มีสถานที่เก็บวัสดุอุปกรณ์ขององค์การบริหารส่วนตำบลบึงคล้า	๑ หลัง	-	๒๐๐,๐๐๐	-	-	-	อาคารเก็บวัสดุ อุปกรณ์ จำนวน ๑ หลัง	องค์การบริหารส่วนตำบลบึงคล้ามีสถานที่เก็บวัสดุ อุปกรณ์อย่างเป็นระเบียบ	สำนักงาน ปลัด/กองช่าง
๑๖	โครงการอบรมเพื่อพัฒนาการเรียนรู้ภูมิทัศน์ใหม่แห่งการรับรู้ ข้อมูลข่าวสารของทางราชการตามพระราชบัญญัติข้อมูลข่าวสารของทางราชการ พ.ศ. ๒๕๔๐	เพื่อส่งเสริมให้ประชาชนได้รับรู้ช่องทางในการรับและตรวจสอบข้อมูลข่าวสารของทางราชการมากยิ่งขึ้น	๕ โครงการ	๒๐,๐๐๐	๒๐,๐๐๐	๒๐,๐๐๐	๒๐,๐๐๐	๒๐,๐๐๐	ดำเนินการปีละ ๑ โครงการ	ประชาชนได้รับรู้ช่องทางในการรับและตรวจสอบข้อมูลข่าวสารและการทำงาน ของทางราชการมากยิ่งขึ้น	สำนักงาน ปลัด อบต.

ที่	โครงการ	วัตถุประสงค์	เป้าหมาย (ผลผลิตของ โครงการ)	งบประมาณและที่ผ่านมา					ตัวชี้วัด (KPI)	ผลที่คาดว่าจะได้รับ	หน่วยงาน รับผิดชอบ หลัก
				๒๕๖๑ (บาท)	๒๕๖๒ (บาท)	๒๕๖๓ (บาท)	๒๕๖๔ (บาท)	๒๕๖๕ (บาท)			
๑๗	ส่งเสริมมาตรการการป้องกันและปราบปรามการทุจริตในหน่วยงานภาครัฐ	เพื่อป้องกันการทุจริตคอร์รัปชันในหน่วยงานภาครัฐ	๕ โครงการ	๓๐,๐๐๐	๓๐,๐๐๐	๓๐,๐๐๐	๓๐,๐๐๐	๓๐,๐๐๐	ดำเนินการปีละ ๑ โครงการ	ไม่มีกรทุจริต คอร์รัปชันในหน่วยงานภาครัฐ	สำนักงานปลัด อบต./กองคลัง
๑๘	ต่อเติมอาคารสำนักงาน กองช่าง อบต. บุ่งคล้า	เพื่อให้เพียงพอต่อการปฏิบัติงานของเจ้าหน้าที่ที่เพิ่มขึ้น	จำนวน ๑ ห้อง ขนาดกว้าง ๓.๒๐ ม. ยาว ๔ ม.	-	๑๕๐,๐๐๐	-	-	-	๑ ห้อง	มีอาคารสถานที่เพียงพอต่อการปฏิบัติงานของเจ้าหน้าที่	กองช่าง
๑๙	ต่อเติมห้องเก็บของสำนักงาน ปลัด อบต.บุ่งคล้า พร้อมติดตั้งรางน้ำฝนและกันสาด	เพื่อให้มีสถานที่เก็บเอกสาร วัสดุ อุปกรณ์ที่ใช้ในงานของสำนักงาน ปลัด อบต.บุ่งคล้า	จำนวน ๑ ห้อง ขนาดกว้าง ๓ ม. ยาว ๓.๙๖ ม.	-	๕๐,๐๐๐	-	-	-	จำนวน ๑ ห้อง ขนาดกว้าง ๓ ม. ยาว ๓.๙๖ ม.	มีสถานที่เก็บเอกสาร วัสดุ อุปกรณ์ที่ใช้ในงานของสำนักงานปลัด อบต. บุ่งคล้า	กองช่าง
๒๐	ปรับปรุงโรงเรียนบ้านปากห้วย ดำเนินศูนย์เรียนรู้และส่งเสริมด้านการกีฬาตำบลบุงคล้า	เพื่อให้มีสถานที่ในการกิจกรรมด้านการกีฬา และกิจกรรมต่างๆ ของชุมชน	๑ แห่ง	-	-	๒๐๐,๐๐๐	๒๐๐,๐๐๐	๒๐๐,๐๐๐	ศูนย์เรียนรู้ฯ จำนวน ๑ แห่ง	มีสถานที่ในการดำเนินกิจกรรมด้านกีฬาและ และกิจกรรมต่างๆ ของชุมชน	สำนักงานปลัด /กองช่าง
๒๑	ปรับปรุงซ่อมแซมอาคารสำนักงาน อบต.บุงคล้า	เพื่อความปลอดภัยในการปฏิบัติงาน	๔ อาคาร	-	๑๐๐,๐๐๐	๔๐๐,๐๐๐	๓๐๐,๐๐๐	๒๐๐,๐๐๐	ดำเนินการปีละ ๑ ครั้ง	พนักงานเจ้าหน้าที่มีความปลอดภัยมากยิ่งขึ้น	กองช่าง
๒๒	อุดหนุนการดำเนินงานขององค์กรปกครองส่วนท้องถิ่น และองค์กรปกครองส่วนท้องถิ่นที่มีกฎหมายจัดตั้งส่วนราชการต่างๆ รัฐวิสาหกิจ องค์กรประชาชน และองค์กรการกุศลต่างๆ	เพื่อเป็นการให้ความช่วยเหลือแก่ประชาชนให้มีคุณภาพชีวิตที่ดีขึ้น	ที่ว่าการอำเภอ หล่มสัก	๑๕,๐๐๐	๑๕,๐๐๐	๑๕,๐๐๐	๑๕,๐๐๐	๑๕,๐๐๐	๑ หน่วยงาน	ประชาชนมีคุณภาพชีวิตที่ดีขึ้น	สำนักงานปลัด
รวม ๒๒ โครงการ				๒,๐๑๕,๐๐๐	๑,๗๑๕,๐๐๐	๒,๒๑๕,๐๐๐	๑,๗๑๕,๐๐๐	๑,๖๓๕,๐๐๐			

รายละเอียดโครงการพัฒนา
แผนพัฒนาท้องถิ่น (พ.ศ. ๒๕๖๑ - ๒๕๖๕)
องค์การบริหารส่วนตำบลบึงคล้า อำเภอห้วยสัก จังหวัดเพชรบูรณ์

ผ. ๐๒

- ก. ยุทธศาสตร์จังหวัดที่ ๓ ยกระดับคุณภาพชีวิตและเสริมสร้างความมั่นคงอย่างเท่าเทียม
- ข. ยุทธศาสตร์การพัฒนาขององค์กรปกครองส่วนท้องถิ่นในเขตจังหวัดที่ ๖ การพัฒนาด้านการเมืองและการบริหารจัดการบ้านเมืองที่ดี
๖. ยุทธศาสตร์การพัฒนาด้านการเมืองการบริหารและการบริหารจัดการบ้านเมืองที่ดี
- ๖.๒ แผนงานเคหะและชุมชน

ที่	โครงการ	วัตถุประสงค์	เป้าหมาย (ผลผลิตของ โครงการ)	งบประมาณและที่ผ่านมา					ตัวชี้วัด (KPI)	ผลที่คาดว่าจะได้รับ	หน่วยงาน รับผิดชอบ หลัก
				๒๕๖๑ (บาท)	๒๕๖๒ (บาท)	๒๕๖๓ (บาท)	๒๕๖๔ (บาท)	๒๕๖๕ (บาท)			
๑	จัดซื้อวัสดุงานก่อสร้าง	เพื่อการปฏิบัติงานที่มี ประสิทธิภาพ	๒๐ ครั้ง	๑๐๐,๐๐๐	๑๐๐,๐๐๐	๑๐๐,๐๐๐	๑๐๐,๐๐๐	๑๐๐,๐๐๐	ดำเนินการปีละ ๔ ครั้ง	การปฏิบัติงานมี ประสิทธิภาพมากยิ่งขึ้น	กองช่าง
๒	ปรับปรุงพื้นที่หลัง รพ.สต หนองคันเป็นลาน เอนกประสงค์ (ม.๑๒)	เพื่อให้มีสถานที่ในการ กิจกรรมของชุมชน	๑ แห่ง	-	-	๒๐๐,๐๐๐	-	-	ลานเอนกประสงค์ ๑ แห่ง	ชุมชนมีสถานที่ในการจัด กิจกรรม	กองช่าง
รวม ๒ โครงการ				๑๐๐,๐๐๐	๑๐๐,๐๐๐	๓๐๐,๐๐๐	๑๐๐,๐๐๐	๑๐๐,๐๐๐			

รายละเอียดโครงการพัฒนา
แผนพัฒนาท้องถิ่น (พ.ศ. ๒๕๖๑ - ๒๕๖๕)
สำหรับ โครงการที่เกี่วข้องขององค์กรปกครองส่วนท้องถิ่น
องค์การบริหารส่วนตำบลบุงคล้า อำเภอหล่มสัก จังหวัดเพชรบูรณ์

ผ. ๐๒/๑

- ก. ยุทธศาสตร์จังหวัดที่ ๓ ยกกระดับคุณภาพชีวิตและเสริมสร้างความมั่นคงอย่างเท่าเทียม
- ข. ยุทธศาสตร์การพัฒนาขององค์กรปกครองส่วนท้องถิ่นในเขตจังหวัดที่ ๑ การพัฒนาด้านโครงสร้างพื้นฐาน
๑. ยุทธศาสตร์การพัฒนาด้านโครงสร้างพื้นฐาน
- ๑.๑ แผนงานเคหะและชุมชน

ที่	โครงการ	วัตถุประสงค์	เป้าหมาย (ผลผลิต ของโครงการ)	งบประมาณและที่ผ่านมา					ตัวชี้วัด (KPI)	ผลที่คาดว่าจะได้รับ	หน่วยงาน รับผิดชอบหลัก
				๒๕๖๑ (บาท)	๒๕๖๒ (บาท)	๒๕๖๓ (บาท)	๒๕๖๔ (บาท)	๒๕๖๕ (บาท)			
๑	ก่อสร้างถนน คสล. ซอย ๕๐ บ้านโนนแดง-วิทยาลัยเกษตรฯ (ม.๑๓)	เพื่อให้การสัญจรไปมาสะดวกปลอดภัยยิ่งขึ้น	ถนน คสล. กว้าง ๖ ม. ยาว ๑,๓๐๐ ม.	๔,๖๘๐,๐๐๐	๘๒๕,๐๐๐	๘๒๕,๐๐๐	๘๒๕,๐๐๐	๓,๐๙๑,๓๐๐	ถนน คสล. กว้าง ๖ ม. ยาว ๑,๓๐๐ ม.	เส้นทางสัญจรมีความสะดวก ปลอดภัย	กองช่าง/ อบจ.
๒	ปรับปรุงและขยายเขตระบบประปาตำบล	เพื่อให้ประชาชนมีน้ำใช้อุปโภค-บริโภคอย่างเพียงพอ	ระบบประปาดำบลบุงคล้า	๕,๔๘๗,๕๐๐	-	-	-	-	ระบบประปาดำบลบุงคล้า	ประชาชนมีน้ำใช้อุปโภค-บริโภคอย่างเพียงพอ	กองช่าง/ อบจ.
๓	ปรับปรุงท่อระบายน้ำผ่านชุมชนทางหลวงสายบุงคล้า-โพธิ์ทอง (ม.๕)	เพื่อป้องกันและแก้ไขปัญหาน้ำท่วม	ท่อระบายน้ำ ยาว ๑๖๘ ม.	๑๐,๐๘๐,๐๐๐	-	-	-	-	ท่อระบายน้ำ ยาว ๑๖๘ ม.	สามารถป้องกันและแก้ไขปัญหาน้ำท่วมได้	กองช่าง/ ทางหลวงชนบท
๔	ก่อสร้างถนน คสล. สายบ้านโนนแดง - ร่องกอก	เพื่อให้การสัญจรไปมาสะดวกปลอดภัยยิ่งขึ้น	ถนน คสล. กว้าง ๖ ม. ยาว ๒,๖๐๐ ม.	-	-	๖,๔๖๘,๐๐๐	๓,๑๖๗,๓๔๐	-	ถนน คสล. กว้าง ๖ ม. ยาว ๒,๖๐๐ ม.	เส้นทางสัญจรมีความสะดวก ปลอดภัย	กองช่าง/ อบจ.
๕	ปรับปรุงซ่อมแซมถนนแยกทางหลวงหมายเลข ๒๑ - วิทยาลัยเกษตร	เพื่อให้การสัญจรไปมาสะดวกปลอดภัยยิ่งขึ้น	ถนน คสล. กว้าง ๕ ม. ยาว ๒,๐๕๕ ม.	-	-	๕,๙๖๒,๔๐๐	-	-	ถนน คสล. กว้าง ๕ ม. ยาว ๒,๐๕๕ ม.	เส้นทางสัญจรมีความสะดวก ปลอดภัย	กองช่าง/ อบจ.

ที่	โครงการ	วัตถุประสงค์	เป้าหมาย (ผลผลิตของ โครงการ)	งบประมาณและที่ผ่านมา					ตัวชี้วัด (KPI)	ผลที่คาดว่าจะได้รับ	หน่วยงาน รับผิดชอบหลัก
				๒๕๖๑ (บาท)	๒๕๖๒ (บาท)	๒๕๖๓ (บาท)	๒๕๖๔ (บาท)	๒๕๖๕ (บาท)			
๖	ติดตั้งคอมไฟฟ้าส่องทาง สาธารณะพลังงานแสงอาทิตย์	เพื่อความปลอดภัยของ ประชาชนและป้องกัน เหตุอาชญากรรมในพื้นที่	คอมไฟพลังงาน แสงอาทิตย์ ๕๐ จุด	-	-	๕๐๐,๐๐๐	-	-	คอมไฟพลังงาน แสงอาทิตย์ ๕๐ จุด	ประชาชนมีความ ปลอดภัยในชีวิตและ ทรัพย์สินมากยิ่งขึ้น	กองช่าง/ อบจ.
๗	ก่อสร้างสะพานเหล็กข้าม แม่น้ำป่าสัก ม.๔ ต.บ้านไร่ เชื่อม ม.๗ ต.บึงคล้า	เพื่อการสัญจรไปมา สะดวก ปลอดภัย	สะพานเหล็ก กว้าง ๒ ม. ยาว ๒๒ ม.	-	-	-	-	๕๐๐,๐๐๐	สะพานเหล็ก กว้าง ๒ ม. ยาว ๒๒ ม.	การสัญจรไปมาของ ประชาชนมีความสะดวก ปลอดภัยยิ่งขึ้น	กองช่าง/ อบต.บ้านไร่
๘	ปรับปรุง ซ่อมแซมและขยาย เขตระบบประปาตำบล	เพื่อให้ประชาชนมีน้ำใช้ อุปโภค-บริโภคอย่าง เพียงพอ	ระบบประปาดำบล บึงคล้า ๑ ระบบ	-	๓,๖๒๙,๐๐๐	๑,๘๕๘,๕๐๐	๑,๘๕๘,๕๐๐	๕๐๐,๐๐๐	ระบบประปา ตำบลบึงคล้า ๑ ระบบ	ประชาชนมีน้ำใช้ อุปโภค-บริโภคอย่าง เพียงพอ	กองช่าง/ อบจ.
รวม ๘ โครงการ				๒๐,๒๔๗,๕๐๐	๔,๔๕๔,๐๐๐	๑๕,๖๑๓,๙๐๐	๕,๘๕๐,๘๔๐	๔,๐๙๑,๓๐๐			

ก. ยุทธศาสตร์จังหวัดที่ ๑ การส่งเสริมเกษตรปลอดภัยและเกษตรอินทรีย์อย่างครบวงจร

ข. ยุทธศาสตร์การพัฒนาขององค์กรปกครองส่วนท้องถิ่นในเขตจังหวัดที่ ๒ การพัฒนาด้านเศรษฐกิจและการเกษตร

๑. ยุทธศาสตร์การพัฒนาด้านโครงสร้างพื้นฐาน

๑.๒ แผนงานการเกษตร

ที่	โครงการ	วัตถุประสงค์	เป้าหมาย (ผลผลิตของ โครงการ)	งบประมาณและที่ผ่านมา					ตัวชี้วัด (KPI)	ผลที่คาดว่าจะได้รับ	หน่วยงาน รับผิดชอบหลัก
				๒๕๖๑ (บาท)	๒๕๖๒ (บาท)	๒๕๖๓ (บาท)	๒๕๖๔ (บาท)	๒๕๖๕ (บาท)			
๑	ก่อสร้างระบบกระจายน้ำ ด้วยพลังงานแสงอาทิตย์ หนองน้ำหนองคัน ม.๖	เพื่อให้ประชาชนได้ มีน้ำใช้อย่างเพียงพอ ด้วยพลังงานธรรมชาติ	๑ ระบบ	-	๑,๒๖๐,๐๐๐	-	-	-	๑ ระบบ	ประชาชนมีน้ำใช้ อย่างเพียงพอโดยการ ใช้พลังงานทดแทน	กองช่าง/กรม ทรัพยากรน้ำ
๒	ก่อสร้างระบบกระจายน้ำ พลังงานแสงอาทิตย์ (ม.๘)	เพื่อเพิ่มประสิทธิภาพ การป้องกันและแก้ไข ปัญหามลพิษธรรมชาติ	๑ ระบบ	-	๒,๕๐๐,๐๐๐	-	-	-	๑ ระบบ	การป้องกันและแก้ไข ปัญหามลพิษธรรมชาติมี ประสิทธิภาพมากยิ่งขึ้น	กองช่าง
๓	ก่อสร้างระบบกระจายน้ำ ด้วยพลังงานแสงอาทิตย์ ตำบลบึงคล้า หมู่ที่ ๑๓	เพื่อเพิ่มประสิทธิภาพ การป้องกันและแก้ไข ปัญหามลพิษธรรมชาติ	๑ ระบบ	-	๒,๐๐๐,๐๐๐	-	-	-	๑ ระบบ	การป้องกันและแก้ไข ปัญหามลพิษธรรมชาติมี ประสิทธิภาพมากยิ่งขึ้น	กองช่าง
๔	ขุดลอกหนองน้ำหนองแสด (ม.๑๓)	เพื่อเพิ่มประสิทธิภาพ การป้องกันและแก้ไข ปัญหามลพิษธรรมชาติ	๒ จุด	-	๕,๐๐๐,๐๐๐	๕,๐๐๐,๐๐๐	๕,๐๐๐,๐๐๐	-	๒ จุด	การป้องกันและแก้ไข ปัญหามลพิษธรรมชาติมี ประสิทธิภาพมากยิ่งขึ้น	กองช่าง
๕	ซ่อมแซมคันดินแม่น้ำป่าสัก ม.๗,๘,๙ (ม.๘)	เพื่อเพิ่มประสิทธิภาพ การป้องกันและแก้ไข ปัญหามลพิษธรรมชาติ	คันดิน หนา ๐.๘๐ ม. ยาว ๔,๔๐๐ ม.	-	-	๒,๐๐๐,๐๐๐	-	-	คันดิน หนา ๐.๘๐ ม. ยาว ๔,๔๐๐ ม.	การป้องกันและแก้ไข ปัญหามลพิษธรรมชาติมี ประสิทธิภาพมากยิ่งขึ้น	กองช่าง/ อบจ.
๖	ก่อสร้างพนังกั้นน้ำแม่น้ำป่าสัก จุดบ้านนางสมคิด แสงเทียน ถึงบ้านางหุศุริม เข้านมบูรณ์ (ม.๙)	เพื่อป้องกันและแก้ไข ปัญหาน้ำท่วมและใช้ กักเก็บน้ำเพื่อการเกษตร	พนังกั้นน้ำ ยาว ๑๔๕ ม. สูง ๓.๕ ม.	-	-	-	-	๑,๐๐๐,๐๐๐	พนังกั้นน้ำ ยาว ๑๔๕ ม. สูง ๓.๕ ม.	สามารถป้องกันและ แก้ไขปัญหาน้ำท่วมและ กักเก็บน้ำเพื่อการเกษตร	กองช่าง/ สำนักทรัพยากร น้ำ ภาค ๑
๗	ขุดลอกคลองขมิ้น (ม.๙)	เพื่อป้องกันและแก้ไข ปัญหาน้ำท่วมและใช้ กักเก็บน้ำเพื่อการเกษตร	ขุดลอกคลอง กว้าง ๑๔ ม. ยาว ๑,๒๐๐ ม.	-	-	-	-	๑,๐๐๐,๐๐๐	ขุดลอกคลอง กว้าง ๑๔ ม. ยาว ๑,๒๐๐ ม.	สามารถป้องกันและ แก้ไขปัญหาน้ำท่วมและ กักเก็บน้ำเพื่อการเกษตร	กองช่าง/ สำนักทรัพยากร น้ำ ภาค ๐

ที่	โครงการ	วัตถุประสงค์	เป้าหมาย (ผลผลิตของ โครงการ)	งบประมาณและที่ผ่านมา					ตัวชี้วัด (KPI)	ผลที่คาดว่าจะได้รับ	หน่วยงาน รับผิดชอบหลัก
				๒๕๖๑ (บาท)	๒๕๖๒ (บาท)	๒๕๖๓ (บาท)	๒๕๖๔ (บาท)	๒๕๖๕ (บาท)			
๘	ขุดลอกหนองขาหย่าง (ม.๗)	เพื่อป้องกันและแก้ไข ปัญหาน้ำท่วมและใช้ กักเก็บน้ำเพื่อการเกษตร	ขุดลอกยาว ๘๐ ม. กว้าง ๔๐ ม.	๒,๕๐๐,๐๐๐	-	-	-	-	ขุดลอกยาว ๘๐ กว้าง ๔๐ ม.	สามารถป้องกันและ แก้ไขปัญหาน้ำท่วมและ กักเก็บน้ำเพื่อการเกษตร	กองช่าง/ สำนักทรัพยากร น้ำ ภาค ๒
๙	ขุดลอกคลองร่องโคม (ม.๗)	เพื่อป้องกันและแก้ไข ปัญหาน้ำท่วมและใช้ กักเก็บน้ำเพื่อการเกษตร	ขุดลอกคลอง ยาว ๑,๕๐๐ ม. กว้าง ๖ ม.	๒,๕๐๐,๐๐๐	-	-	-	-	ขุดลอกคลอง ยาว ๑,๕๐๐ ม. กว้าง ๖ ม.	สามารถป้องกันและ แก้ไขปัญหาน้ำท่วมและ กักเก็บน้ำเพื่อการเกษตร	กองช่าง/ สำนักทรัพยากร น้ำ ภาค ๒
๑๐	ขุดลอกหนองน้ำกุศกุ่ม (ม.๘)	เพื่อป้องกันและแก้ไข ปัญหาน้ำท่วมและใช้ กักเก็บน้ำเพื่อการเกษตร	พื้นที่ ๑๕ ไร่	๒,๕๐๐,๐๐๐	-	-	-	-	พื้นที่ ๑๕ ไร่	สามารถป้องกันและ แก้ไขปัญหาน้ำท่วมและ กักเก็บน้ำเพื่อการเกษตร	กองช่าง/ สำนักทรัพยากร น้ำ ภาค ๒
๑๑	ขุดลอกคลองน้ำด่าน (ม.๑๒)	เพื่อป้องกันและแก้ไข ปัญหาน้ำท่วมและใช้ กักเก็บน้ำเพื่อการเกษตร	ขุดลอกคลอง กว้าง ๖ ม. ยาว ๒,๐๐๐ ม.	๒,๕๐๐,๐๐๐	-	-	-	-	ขุดลอกคลอง กว้าง ๖ ม. ยาว ๒,๐๐๐ ม.	สามารถป้องกันและ แก้ไขปัญหาน้ำท่วมและ กักเก็บน้ำเพื่อการเกษตร	กองช่าง/ สำนักทรัพยากร น้ำ ภาค ๒
๑๒	ขุดลอกหนองคัน (ม.๖)	เพื่อป้องกันและแก้ไข ปัญหาน้ำท่วมและใช้ กักเก็บน้ำเพื่อการเกษตร	พื้นที่ ๑๕ ไร่	๓,๕๐๐,๐๐๐	-	-	-	-	พื้นที่ ๑๕ ไร่	สามารถป้องกันและ แก้ไขปัญหาน้ำท่วมและ กักเก็บน้ำเพื่อการเกษตร	กองช่าง/ สำนักทรัพยากร น้ำ ภาค ๒
รวม ๑๒ โครงการ				๑๓,๕๐๐,๐๐๐	๑๐,๗๖๐,๐๐๐	๗,๐๐๐,๐๐๐	๕,๐๐๐,๐๐๐	๒,๐๐๐,๐๐๐			

ก. ยุทธศาสตร์จังหวัดที่ ๓ ยกระดับคุณภาพชีวิตและเสริมสร้างความมั่นคงอย่างเท่าเทียม

ข. ยุทธศาสตร์การพัฒนาขององค์กรปกครองส่วนท้องถิ่นในเขตจังหวัดที่ ๕ การพัฒนาด้านการส่งเสริมการศึกษา ศาสนา วัฒนธรรม ประเพณี การกีฬาและคุณภาพชีวิต

๓. ยุทธศาสตร์การพัฒนาด้านการศึกษา ศาสนา วัฒนธรรมและกีฬา

๓.๑ แผนงานการศึกษา

ที่	โครงการ	วัตถุประสงค์	เป้าหมาย (ผลผลิต ของโครงการ)	งบประมาณและที่ผ่านมา					ตัวชี้วัด (KPI)	ผลที่คาดว่าจะได้รับ	หน่วยงาน รับผิดชอบหลัก
				๒๕๖๑ (บาท)	๒๕๖๒ (บาท)	๒๕๖๓ (บาท)	๒๕๖๔ (บาท)	๒๕๖๕ (บาท)			
๑	ก่อสร้างอาคารเรียนศูนย์พัฒนาเด็กเล็กตำบลบึงคล้า	เพื่อให้มีอาคารเรียนสำหรับการจัดการเรียนการสอนเพื่อเสริมประสบการณ์สำหรับเด็กที่เพียงพอ	๑ หลัง	-	๒,๕๐๐,๐๐๐	-	-	-	อาคารเรียนจำนวน ๑ หลัง	มีอาคารเรียนสำหรับการจัดการเรียนการสอนเพื่อเสริมประสบการณ์สำหรับเด็กที่เพียงพอ	กองช่าง/กรมส่งเสริมการปกครองท้องถิ่น
รวม ๑ โครงการ				-	๒,๕๐๐,๐๐๐	-	-	-			

ก. ยุทธศาสตร์จังหวัดที่ ๓ ยกระดับคุณภาพชีวิตและเสริมสร้างความมั่นคงอย่างเท่าเทียม

ข. ยุทธศาสตร์การพัฒนาขององค์กรปกครองส่วนท้องถิ่นในเขตจังหวัดที่ ๕ การพัฒนาด้านการส่งเสริมการศึกษา ศาสนา วัฒนธรรม ประเพณี การกีฬาและคุณภาพชีวิต

๕. ยุทธศาสตร์การพัฒนาคมนและสังคม

๕.๑ แผนงานสร้างความเข้มแข็งของชุมชน

ที่	โครงการ	วัตถุประสงค์	เป้าหมาย (ผลผลิตของ โครงการ)	งบประมาณและที่ผ่านมา					ตัวชี้วัด (KPI)	ผลที่คาดว่าจะได้รับ	หน่วยงาน รับผิดชอบหลัก
				๒๕๖๑ (บาท)	๒๕๖๒ (บาท)	๒๕๖๓ (บาท)	๒๕๖๔ (บาท)	๒๕๖๕ (บาท)			
๑	โครงการติดตั้งกล่องวงจรปิด จุดเสี่ยงตำบลบุงคล้า (ม.๑,๕)	เพื่อป้องกันและแก้ไข ปัญหาอาชญากรรมและ อาชญากรรม	๑๔ หมู่บ้าน	-	-	-	๑,๕๐๐,๐๐๐	๑,๕๐๐,๐๐๐	๑๔ หมู่บ้าน	สามารถป้องกันและ แก้ไขปัญหาอาชญากรรม และปัญหาอาชญากรรม ได้	สำนักงานปลัด อบต.
รวม ๑ โครงการ				-	-	-	๑,๕๐๐,๐๐๐	๑,๕๐๐,๐๐๐			

บัญชีครุภัณฑ์
แผนพัฒนาท้องถิ่น (พ.ศ. ๒๕๖๑ - ๒๕๖๕)
องค์การบริหารส่วนตำบลบุงคล้า อำเภอห่มสีก จังหวัดเพชรบูรณ์

ที่	แผนงาน	หมวด	ประเภท	เป้าหมาย (ผลผลิตของครุภัณฑ์)	งบประมาณ					หน่วยงาน รับผิดชอบหลัก
					๒๕๖๑ (บาท)	๒๕๖๒ (บาท)	๒๕๖๓ (บาท)	๒๕๖๔ (บาท)	๒๕๖๕ (บาท)	
๑	เคหะและชุมชน	ค่าครุภัณฑ์	ยานพาหนะและขนส่ง	รถกระเช้าไฟฟ้า จำนวน ๑ คัน				๒,๔๐๐,๐๐๐		กองช่าง
			ไฟฟ้าและวิทยุ	โคมไฟฟ้าส่องทางสาธารณะ พลังงานแสงอาทิตย์ ขนาดเล็ก จำนวน ๕๐ โคม				๓๐๐,๐๐๐		กองช่าง
			งานบ้านงานครัว	ถังขยะ จำนวน ๕๐ ใบ	๘๐,๐๐๐					กองช่าง
			การเกษตร	เครื่องสูบน้ำ จำนวน ๒ เครื่อง	๓๐,๐๐๐					กองช่าง
๒	รักษาความสงบภายใน	ค่าครุภัณฑ์	สำนักงาน	ถังเก็บน้ำไฟเบอร์กลาส เสริมขนาด ๒,๕๐๐ ลิตร จำนวน ๔ ถัง	๘๐,๐๐๐					สำนักงานปลัด อบต.
			ดับเพลิง	ถังดับเพลิง จำนวน ๔๒ ถัง		๑๒๖,๐๐๐				สำนักงานปลัด อบต.

ที่	แผนงาน	หมวด	ประเภท	เป้าหมาย (ผลผลิตของครุภัณฑ์)	งบประมาณ					หน่วยงาน รับผิดชอบหลัก
					๒๕๖๑ (บาท)	๒๕๖๒ (บาท)	๒๕๖๓ (บาท)	๒๕๖๔ (บาท)	๒๕๖๕ (บาท)	
๓	การศึกษา	ค่าครุภัณฑ์	การศึกษา	โต๊ะนักเรียน จำนวน ๘ ชุด	๔๐,๐๐๐					กองการศึกษา
			โฆษณาและเผยแพร่	กล้องวงจรปิด จำนวน ๑ ระบบ	๙๐,๐๐๐					กองการศึกษา
			โฆษณาและเผยแพร่	หอกระจายข่าวไร้สาย ๑ ระบบ	๒๐๐,๐๐๐	๒๐๐,๐๐๐	๒๐๐,๐๐๐	๒๐๐,๐๐๐	๒๐๐,๐๐๐	สำนักงานปลัด อบต.
๔	สร้างความเข้มแข็งของ ชุมชน	ค่าครุภัณฑ์	โฆษณาและเผยแพร่	กล้องวงจรปิด จำนวน ๓๔ จุด				๑,๕๐๐,๐๐๐	๑,๕๐๐,๐๐๐	กองช่าง
๕	บริหารงานทั่วไป	ค่าครุภัณฑ์	โฆษณาและเผยแพร่	กล้องวงจรปิด จำนวน ๑ ระบบ	๙๐,๐๐๐					สำนักงานปลัด อบต.
รวม					๖๑๐,๐๐๐	๓๒๖,๐๐๐	๒๐๐,๐๐๐	๔,๑๐๐,๐๐๐	๒,๐๐๐,๐๐๐	