

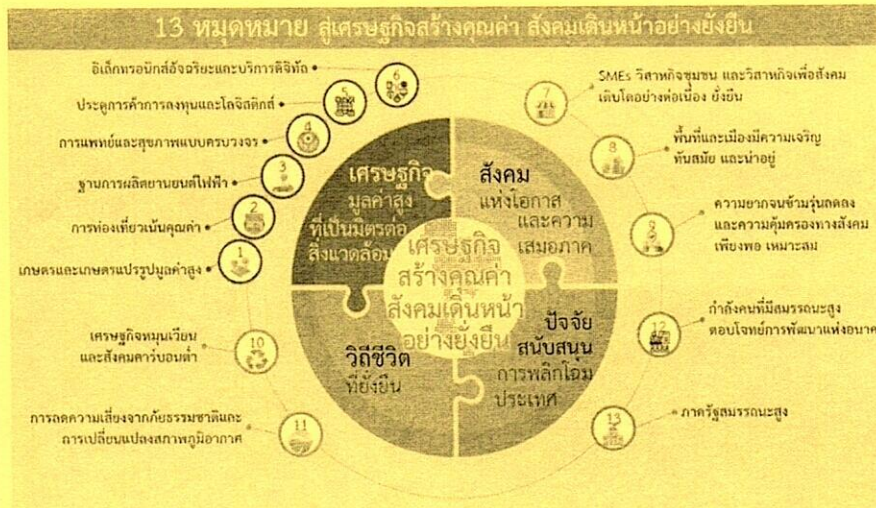

แผนพัฒนาท้องถิ่น (พ.ศ. ๒๕๖๖ - ๒๕๗๐) แก้ไข ครั้งที่ ๒



องค์การบริหารส่วนตำบลบุงคล้า อำเภอหล่มสัก จังหวัดเพชรบูรณ์

โทรศัพท์ ๐๕๖-๗๐๕๖๑๗

โทรสาร ๐๕๖-๗๐๕๖๑๘

www.bungkla.go.th

e-mail : ๖๖๗๐๓๐๙@dla.go.th

คำนำ

การจัดทำแผนพัฒนาท้องถิ่น (พ.ศ. ๒๕๖๖ - ๒๕๗๐) แก้ไข ครั้งที่ ๒ ขององค์การบริหารส่วนตำบล บุ่งคล้าฉบับนี้ เป็นการดำเนินการแก้ไขข้อมูลเพื่อความสอดคล้องกับแผนพัฒนาเศรษฐกิจและสังคมแห่งชาติ ฉบับที่ ๑๓ (พ.ศ. ๒๕๖๖ - ๒๕๗๐) ตามหนังสือสั่งการกระทรวงมหาดไทย ที่ มท ๐๘๑๐.๓/ว ๖๐๘๖ ลงวันที่ ๑๙ สิงหาคม ๒๕๖๕ เรื่อง ชักซ้อมแนวทางปฏิบัติการใช้แผนพัฒนาท้องถิ่นขององค์กรปกครองส่วนท้องถิ่นเพื่อจัดทำบริการสาธารณะหรือกิจกรรมสาธารณะ และหนังสือกระทรวงมหาดไทย ที่ มท ๐๘๑๐.๓/ว ๗๕๐๙ ลงวันที่ ๗ ตุลาคม ๒๕๖๕ เรื่อง แนวทางการดำเนินงานตามแผนพัฒนาท้องถิ่นของ องค์กรปกครองส่วนท้องถิ่น ซึ่งเป็นการดำเนินการหลังการประกาศใช้แผนพัฒนาเศรษฐกิจและสังคมแห่งชาติ ฉบับที่ ๑๓ (พ.ศ. ๒๕๖๖ - ๒๕๗๐) ในราชกิจจานุเบกษา เมื่อวันที่ ๑ พฤศจิกายน ๒๕๖๕ โดย กำหนดให้องค์กรปกครองส่วนท้องถิ่นนำหมุดหมายในแผนพัฒนาเศรษฐกิจและสังคมแห่งชาติ ฉบับที่ ๑๓ (พ.ศ. ๒๕๖๖ - ๒๕๗๐) มาจัดทำรายละเอียดในส่วนที่มีความสอดคล้องหรือเชื่อมโยงกับยุทธศาสตร์ชาติ ๒๐ ปี เป้าหมายการพัฒนาที่ยั่งยืน (SDGs) แผนพัฒนาจังหวัด/กลุ่มจังหวัด/ภาค ยุทธศาสตร์การพัฒนาของ องค์กรปกครองส่วนท้องถิ่นในเขตจังหวัด และยุทธศาสตร์องค์กรปกครองส่วนท้องถิ่น ในส่วนที่ ๒ ยุทธศาสตร์ขององค์กรปกครองส่วนท้องถิ่น และส่วนที่ ๓ การนำแผนพัฒนาท้องถิ่นไปสู่การปฏิบัติ ตามเค้า โครงแผนพัฒนาท้องถิ่น (พ.ศ. ๒๕๖๖ - ๒๕๗๐) ตามหนังสือกระทรวงมหาดไทย ด่วนที่สุด ที่ มท ๐๓๑๐.๓/ว ๗๕๖๗ ลงวันที่ ๑๔ ธันวาคม ๒๕๖๓ โดยให้เป็นอำนาจของผู้บริหารท้องถิ่นในการดำเนินการ แก้ไขแผนพัฒนาท้องถิ่นตามแนวทางที่กำหนด

ดังนั้น เพื่อให้การจัดทำแผนพัฒนาท้องถิ่น (พ.ศ. ๒๕๖๖ - ๒๕๗๐) ขององค์การบริหารส่วนตำบล บุ่งคล้า เป็นไปด้วยความเรียบร้อยตามแนวทางที่กำหนด และมีความสอดคล้องกับแผนพัฒนาเศรษฐกิจและ สังคมแห่งชาติ ฉบับที่ ๑๓ (พ.ศ. ๒๕๖๖ - ๒๕๗๐) เป้าหมายการพัฒนาที่ยั่งยืน (Sustainable Development Goals : SDGs) องค์การบริหารส่วนตำบลบุงคล้าจึงได้จัดทำแผนพัฒนาท้องถิ่น (พ.ศ. ๒๕๖๖ - ๒๕๗๐) แก้ไข ครั้งที่ ๒ นี้ขึ้น

องค์การบริหารส่วนตำบลบุงคล้า

สารบัญ

	หน้า
ส่วนที่ ๑ บทนำ	๑
เหตุผลและความจำเป็นในการแก้ไขแผนพัฒนาท้องถิ่น (พ.ศ. ๒๕๖๖ - ๒๕๗๐) ครั้งที่ ๒	๑
ส่วนที่ ๒ การนำแผนพัฒนาท้องถิ่นไปสู่การปฏิบัติ	๓
การแก้ไขและปรับปรุงข้อมูลในแผนพัฒนาท้องถิ่น (พ.ศ. ๒๕๖๖ - ๒๕๗๐) องค์การบริหารส่วนตำบลบึงคล้า	๓
๑. การแก้ไขและปรับปรุงข้อมูลในส่วนที่ ๒ ยุทธศาสตร์การพัฒนาองค์กร ปกครองส่วนท้องถิ่น โดยการเพิ่มข้อมูลในหัวข้อที่ ๑. ความสัมพันธ์ระหว่าง แผนพัฒนาระดับมหภาค	๓
๒. การแก้ไขข้อมูลในหัวข้อที่ ๑. ความสัมพันธ์ระหว่างแผนพัฒนาระดับมหภาค	๔
๓. การแก้ไขข้อมูลในหัวข้อที่ ๒. ยุทธศาสตร์ขององค์กรปกครองส่วนท้องถิ่น	๕
๔. การแก้ไขและปรับปรุงข้อมูลในส่วนที่ ๓ การนำแผนพัฒนาท้องถิ่น ไปสู่การปฏิบัติ โดยการเพิ่มและจำแนกข้อมูลตามรูปแบบที่กำหนด	๗
๑. ยุทธศาสตร์การพัฒนาท้องถิ่นและยุทธศาสตร์ระดับมหภาค เพื่อนำไปสู่การปฏิบัติ	๗
๒. บัญชีโครงการพัฒนาท้องถิ่น	๑๐
- แบบ ผ.๐๑ บัญชีสรุปโครงการพัฒนา แผนพัฒนาท้องถิ่น (พ.ศ. ๒๕๖๖ - ๒๕๗๐)	๑๐
- แบบ ผ.๐๑/๑ บัญชีสรุปโครงการพัฒนาที่นำมาจากแผนพัฒนาหมู่บ้าน	๑๒
- แบบ ผ.๐๒ รายละเอียดโครงการพัฒนา แผนพัฒนาท้องถิ่น (พ.ศ. ๒๕๖๖ - ๒๕๗๐)	๑๓
- แบบ ผ.๐๒/๑ รายละเอียดโครงการพัฒนา ที่นำมาจากแผนพัฒนาหมู่บ้าน	๑๙
- แบบ ผ.๐๒/๒ รายละเอียดโครงการพัฒนา แผนพัฒนาท้องถิ่น (พ.ศ. ๒๕๖๖ - ๒๕๗๐) สำหรับ โครงการที่เกิน ศักยภาพขององค์กรปกครองส่วนท้องถิ่นที่ใช้สำหรับการประสาน แผนพัฒนาท้องถิ่น	๖๖
- แบบ ผ.๐๓ บัญชีครุภัณฑ์ สำหรับที่ไม่ได้ดำเนินการ จัดทำเป็นโครงการพัฒนาท้องถิ่น	๖๗

ผนวก

สำเนาหนังสือบันทึกข้อความ สำนักปลัด ฉบับลงวันที่ ๒๑ ธันวาคม ๒๕๖๕
สำเนาหนังสือบันทึกข้อความ สำนักปลัด ฉบับลงวันที่ ๒๘ ธันวาคม ๒๕๖๕
ประกาศองค์การบริหารส่วนตำบลบึงคล้า เรื่อง ประกาศใช้แผนพัฒนาท้องถิ่น (พ.ศ. ๒๕๖๖ -
๒๕๗๐) แก้ไข ครั้งที่ ๒ ประกาศวันที่ ๒๙ ธันวาคม ๒๕๖๕

ส่วนที่ ๑ บทนำ

หลักการและเหตุผลในการแก้ไขแผนพัฒนาท้องถิ่น (พ.ศ.๒๕๖๖ - ๒๕๗๐) ครั้งที่ ๒

ด้วยองค์การบริหารส่วนตำบลบุงคล้าเป็นส่วนราชการที่ต้องดำเนินงานภายใต้กรอบอำนาจหน้าที่ตามพระราชบัญญัติสภาตำบลและองค์การบริหารส่วนตำบล พ.ศ. ๒๕๓๗ แก้ไขเพิ่มเติมถึง (ฉบับที่ ๗) พ.ศ. ๒๕๖๒ ประกอบกับพระราชบัญญัติกำหนดแผนและขั้นตอนการกระจายอำนาจให้แก่องค์กรปกครองส่วนท้องถิ่น พ.ศ. ๒๕๔๒ ระเบียบกระทรวงมหาดไทยว่าด้วยการจัดทำแผนพัฒนาขององค์กรปกครองส่วนท้องถิ่น พ.ศ. ๒๕๔๘ และที่แก้ไขเพิ่มเติม และหนังสือกระทรวงมหาดไทย ด่วนที่สุดที่ มท ๐๘๑๐.๓/ว ๗๔๖๗ ลงวันที่ ๑๔ ธันวาคม ๒๕๖๓ เรื่อง แนวทางการจัดทำแผนพัฒนาท้องถิ่นขององค์กรปกครองส่วนท้องถิ่น (พ.ศ. ๒๕๖๖ - ๒๕๗๐) ซึ่งได้กำหนดแนวทางปฏิบัติเกี่ยวกับการจัดทำแผนพัฒนาท้องถิ่น (พ.ศ. ๒๕๖๖ - ๒๕๗๐) เพื่อการบูรณาการแผนงาน โครงการ กิจกรรม และงบประมาณในพื้นที่ได้อย่างมีประสิทธิภาพ เพื่อให้เกิดประโยชน์สุขต่อประชาชน

กรมส่งเสริมการปกครองท้องถิ่นได้มีหนังสือ หนังสือกระทรวงมหาดไทย ที่ มท ๐๘๑๐.๓/ว ๖๐๘๖ ลงวันที่ ๑๙ สิงหาคม ๒๕๖๕ เรื่อง ชักซ้อมแนวทางปฏิบัติการใช้แผนพัฒนาท้องถิ่นขององค์กรปกครองส่วนท้องถิ่นเพื่อจัดทำบริการสาธารณะหรือกิจกรรมสาธารณะ และหนังสือกระทรวงมหาดไทย ที่ มท ๐๘๑๐.๓/ว ๗๕๐๙ ลงวันที่ ๗ ตุลาคม ๒๕๖๕ เรื่อง แนวทางการดำเนินงานตามแผนพัฒนาท้องถิ่นขององค์กรปกครองส่วนท้องถิ่น แจ้งให้องค์กรปกครองส่วนท้องถิ่นดำเนินการแก้ไขแผนพัฒนาท้องถิ่นให้แล้วเสร็จภายใน ๑๒๐ วันนับแต่วันที่มามีราชกิจจานุเบกษาประกาศใช้แผนพัฒนาเศรษฐกิจและสังคมแห่งชาติ ฉบับที่ ๑๓ (พ.ศ. ๒๕๖๖ - ๒๕๗๐) โดยให้นำข้อ ๔ และข้อ ๒๑ แห่งระเบียบกระทรวงมหาดไทยว่าด้วยการจัดทำแผนพัฒนาขององค์กรปกครองส่วนท้องถิ่น พ.ศ. ๒๕๔๘ และที่แก้ไขเพิ่มเติม มาปฏิบัติโดยอนุโลม และในการดำเนินการแก้ไขแผนพัฒนาท้องถิ่นดังกล่าวให้เป็นอำนาจของผู้บริหารท้องถิ่น ทั้งนี้ เพื่อให้เกิดความสอดคล้องกับแผนพัฒนาเศรษฐกิจและสังคมแห่งชาติ ฉบับที่ ๑๓ (พ.ศ. ๒๕๖๖ - ๒๕๗๐) และเป้าหมายการพัฒนาที่ยั่งยืน (Sustainable Development Goals : SDGs) ตามรูปแบบและแนวทางปฏิบัติการใช้แผนพัฒนาท้องถิ่นขององค์กรปกครองส่วนท้องถิ่นเพื่อจัดทำบริการสาธารณะหรือกิจกรรมสาธารณะที่กระทรวงมหาดไทยกำหนด ซึ่งราชกิจจานุเบกษาได้มีประกาศใช้แผนพัฒนาเศรษฐกิจและสังคมแห่งชาติ ฉบับที่ ๑๓ (พ.ศ. ๒๕๖๖ - ๒๕๗๐) แล้วเมื่อวันที่ ๑ พฤศจิกายน ๒๕๖๕

ดังนั้น เพื่อให้การจัดทำแผนพัฒนาท้องถิ่น (พ.ศ. ๒๕๖๖ - ๒๕๗๐) ขององค์การบริหารส่วนตำบลบุงคล้าเป็นไปด้วยความเรียบร้อย องค์การบริหารส่วนตำบลบุงคล้าจึงมีความจำเป็นต้องดำเนินการแก้ไขข้อมูลในแผนพัฒนาท้องถิ่น (พ.ศ. ๒๕๖๖ - ๒๕๗๐) ให้มีการบูรณาการและสอดคล้องกับแผนพัฒนาเศรษฐกิจและสังคมแห่งชาติ ฉบับที่ ๑๓ (พ.ศ. ๒๕๖๖ - ๒๕๗๐) และเป้าหมายการพัฒนาที่ยั่งยืน (Sustainable Development Goals : SDGs) ตามรูปแบบและแนวทางปฏิบัติการใช้แผนพัฒนาท้องถิ่นขององค์กรปกครองส่วนท้องถิ่นเพื่อจัดทำบริการสาธารณะหรือกิจกรรมสาธารณะที่กระทรวงมหาดไทยกำหนด

ข้อกฎหมายที่เกี่ยวข้อง

๑. ระเบียบกระทรวงมหาดไทยว่าด้วยการจัดทำแผนพัฒนาขององค์กรปกครองส่วนท้องถิ่น พ.ศ. ๒๕๔๘ และที่แก้ไขเพิ่มเติม

ข้อ ๔ ในระเบียบนี้

“การแก้ไข” หมายความว่า การแก้ไขข้อผิดพลาดในแผนพัฒนาท้องถิ่นหรือแผนการดำเนินงานให้ถูกต้อง โดยไม่ทำให้วัตถุประสงค์และสาระสำคัญเดิมเปลี่ยนแปลงไป

ข้อ ๒๑ การแก้ไขแผนพัฒนาท้องถิ่นเป็นอำนาจของผู้บริหารท้องถิ่น

เมื่อผู้บริหารท้องถิ่นได้เห็นชอบแผนพัฒนาท้องถิ่นที่แก้ไขแล้ว ให้ปิดประกาศให้ประชาชนทราบโดยเปิดเผยไม่น้อยกว่าสามสิบวันนับแต่วันที่ผู้บริหารท้องถิ่นเห็นชอบ พร้อมทั้งแจ้งสภาท้องถิ่น อำเภอและจังหวัดทราบด้วย

๒. หนังสือกระทรวงมหาดไทย ที่ มท ๐๘๑๐.๓/ว ๖๐๘๖ ลงวันที่ ๑๙ สิงหาคม ๒๕๖๕ เรื่อง ชักซ้อมแนวทางปฏิบัติการใช้แผนพัฒนาท้องถิ่นขององค์กรปกครองส่วนท้องถิ่นเพื่อจัดทำบริการสาธารณะหรือกิจกรรมสาธารณะ หน้า ๕๘ ข้อ ๑๒ และข้อ ๑๓

๓. หนังสือกระทรวงมหาดไทย ที่ มท ๐๘๑๐.๓/ว ๗๕๐๙ ลงวันที่ ๗ ตุลาคม ๒๕๖๕ เรื่อง แนวทางการดำเนินงานตามแผนพัฒนาท้องถิ่นขององค์กรปกครองส่วนท้องถิ่น

ส่วนที่ ๒

การนำแผนพัฒนาท้องถิ่นไปสู่การปฏิบัติ

การแก้ไขและปรับปรุงข้อมูลในแผนพัฒนาท้องถิ่น (พ.ศ. ๒๕๖๖ - ๒๕๗๐) องค์การบริหารส่วนตำบล
บุงคล้า

๑. การแก้ไขและปรับปรุงข้อมูลในส่วนที่ ๒ ยุทธศาสตร์การพัฒนาดังต่อไปนี้ โดยข้อมูลเพิ่มเติม
ข้อมูลในหัวข้อที่ ๑. ความสัมพันธ์ระหว่างแผนพัฒนาระดับมหภาค ดังนี้

“๑.๒ แผนพัฒนาเศรษฐกิจและสังคมแห่งชาติ ฉบับที่ ๑๓ (พ.ศ. ๒๕๖๖ - ๒๕๗๐)

เป็นการวางกรอบการพัฒนาประเทศในระยะ ๕ ปี ภายใต้แผนพัฒนาเศรษฐกิจและสังคม
แห่งชาติ ฉบับที่ ๑๓ มีความมุ่งหมายที่จะเร่งเพิ่มศักยภาพของประเทศ ในการรับมือกับความเสี่ยงที่อาจ
ส่งผลกระทบต่อฐานเศรษฐกิจและเสริมสร้างความสามารถในการสร้างสรรค์ประโยชน์จากโอกาสที่เกิดขึ้นได้อย่าง
เหมาะสมและทันทั่วถึง การกำหนดทิศทางการพัฒนาประเทศในระยะของแผนพัฒนาฯ ฉบับที่ ๑๓ จึงมี
วัตถุประสงค์เพื่อพลิกโฉมประเทศไทยสู่ “สังคมก้าวหน้า เศรษฐกิจสร้างมูลค่าอย่างยั่งยืน” ซึ่งหมายถึงการ
สร้างการเปลี่ยนแปลงที่ครอบคลุมตั้งแต่ระดับโครงสร้าง นโยบายและกลไก เพื่อมุ่งเสริมสร้างสังคมที่ก้าวหน้า
พลวัตของโลกและเกื้อหนุนให้คนไทยมีโอกาสที่จะพัฒนาตนเองได้อย่างเต็มศักยภาพ พร้อมกับการปรับ
โครงสร้างเศรษฐกิจไปสู่การขับเคลื่อนด้วยเทคโนโลยี นวัตกรรมและความคิดสร้างสรรค์มีความสามารถในการ
สร้างมูลค่าเพิ่มที่สูงและคำนึงถึงความยั่งยืนด้านสิ่งแวดล้อม

เป้าหมายการพัฒนา

- (๑) การปรับโครงสร้างภาคการผลิตและบริการสู่เศรษฐกิจฐานนวัตกรรม
- (๒) การพัฒนาคนสำหรับโลกยุคใหม่
- (๒) การมุ่งสู่สังคมแห่งโอกาสและความเป็นธรรม
- (๔) การเปลี่ยนผ่านการผลิตและบริโภคไปสู่ความยั่งยืน
- (๕) การเสริมสร้างความสามารถของประเทศในการรับมือกับการเปลี่ยนแปลงและความเสี่ยง
ภายใต้บริบทโลกใหม่

หมุดหมายการพัฒนาที่กำหนดขึ้นเป็นประเด็นที่มีลักษณะเชิงบูรณาการ ซึ่งสามารถนำไปสู่การ
พัฒนาทั้งในด้านเศรษฐกิจ สังคม ทรัพยากรธรรมชาติและสิ่งแวดล้อมไปพร้อม ๆ กัน ทำให้หมุดหมายแต่ละ
ประการสามารถสนับสนุนเป้าหมายหลักได้มากกว่าหนึ่งข้อ โดยหมุดหมายทั้ง ๑๓ ประการ แบ่งออกได้เป็น
๔ มิติ ดังนี้

(๑) มิติภาคการผลิตและบริการเป้าหมาย

หมุดหมายที่ ๑ ไทยเป็นประเทศชั้นนำด้านสินค้าเกษตรและเกษตรแปรรูปมูลค่าสูง

หมุดหมายที่ ๒ ไทยเป็นจุดหมายของการท่องเที่ยวที่เน้นคุณภาพและความยั่งยืน

หมุดหมายที่ ๓ ไทยเป็นฐานการผลิตยานยนต์ไฟฟ้าที่สำคัญของโลก

หมุดหมายที่ ๔ ไทยเป็นศูนย์กลางทางการแพทย์และสุขภาพมูลค่าสูง

หมุดหมายที่ ๕ ไทยเป็นประตูการค้าการลงทุนและยุทธศาสตร์ทางโลจิสติกส์ที่สำคัญของ

ภูมิภาค

หมุดหมายที่ ๖ ไทยเป็นฐานการผลิตอุปกรณ์อิเล็กทรอนิกส์อัจฉริยะที่สำคัญของโลก

(๒) มิติโอกาสและความเสมอภาคทางเศรษฐกิจและสังคม

หมวดหมู่ที่ ๗ ไทยมีวิสาหกิจขนาดกลางและขนาดย่อมที่เข้มแข็ง มีศักยภาพสูงและสามารถแข่งขันได้

หมวดหมู่ที่ ๘ ไทยมีพื้นที่และเมืองอัจฉริยะที่น่าอยู่ ปลอดภัย เติบโตได้อย่างยั่งยืน

หมวดหมู่ที่ ๙ ไทยมีความยากจนข้ามรุ่นลดลงและคนไทยทุกคนมีความคุ้มครองทางสังคมที่เพียงพอ เหมาะสม

(๓) มิติความยั่งยืนของทรัพยากรธรรมชาติและสิ่งแวดล้อม

หมวดหมู่ที่ ๑๐ ไทยมีเศรษฐกิจหมุนเวียนและสังคมคาร์บอนต่ำ

หมวดหมู่ที่ ๑๑ ไทยสามารถลดความเสี่ยงและผลกระทบจากภัยธรรมชาติและ การเปลี่ยนแปลงสภาพภูมิอากาศ

(๔) มิติปัจจัยผลักดันการพลิกโฉมประเทศ

หมวดหมู่ที่ ๑๒ ไทยมีกำลังคนสมรรถนะสูง มุ่งเรียนรู้อย่างต่อเนื่อง ตอบโจทย์การพัฒนาแห่งอนาคต

หมวดหมู่ที่ ๑๓ ไทยมีภาครัฐที่ทันสมัย มีประสิทธิภาพและตอบโจทย์ประชาชน

๑.๓ เป้าหมายการพัฒนาที่ยั่งยืน Sustainable Development Goals (SDGs)

ในการประชุมสมัชชาสหประชาชาติ สมัยสามัญ ครั้งที่ ๗๐ เมื่อวันที่ ๒๕ กันยายน ๒๕๕๘ ณ สำนักงานใหญ่สหประชาชาติ ประเทศไทยและประเทศสมาชิกสหประชาชาติรวม ๑๙๓ ประเทศ ร่วมลงนามรับรองวาระการพัฒนาที่ยั่งยืน ค.ศ. ๒๐๓๐ (๒๐๓๐ Agenda for Sustainable Development) ซึ่งเป็นกรอบการพัฒนาของโลกเพื่อร่วมกันบรรลุการพัฒนาทางสังคม เศรษฐกิจและสิ่งแวดล้อมอย่างยั่งยืน โดยไม่ทิ้งใครไว้ข้างหลังภายในปี ค.ศ. ๒๐๓๐ โดยกำหนดให้มีเป้าหมายการพัฒนาที่ยั่งยืน (Sustainable Development Goals : SDGs) ซึ่งจะใช้เป็นทิศทางในการพัฒนาตั้งแต่วันที่ กันยายนปี ๒๕๕๘ ถึงเดือนสิงหาคมปี ๒๕๗๓ ครอบคลุมระยะเวลา ๑๕ ปี

การพัฒนาที่ยั่งยืน (Sustainable Development) คือ แนวทางการพัฒนาที่ตอบสนองความต้องการของคนรุ่นปัจจุบัน โดยไม่ลดทอนความสามารถในการตอบสนองความต้องการของคนรุ่นหลัง ซึ่งการบรรลุการพัฒนาที่ยั่งยืนมีองค์ประกอบสำคัญ ๓ ประการ ได้แก่ การเติบโตทางเศรษฐกิจ (economic growth) ความครอบคลุมทางสังคม (social inclusion) และการคุ้มครองสิ่งแวดล้อม (environmental protection)

เป้าหมายการพัฒนาที่ยั่งยืน (SDGs) มี ๑๗ เป้าหมายหลัก ๑๖๙ เป้าหมายย่อย (SDG Targets) มีความเป็นสากล เชื่อมโยงและเกื้อหนุนกัน และกำหนดให้มี ๒๔๗ ตัวชี้วัด เพื่อใช้ติดตามและประเมินความก้าวหน้าของการพัฒนา โดยสามารถจัดกลุ่ม SDGs ตามปัจจัยที่เชื่อมโยงกันใน ๕ มิติ (๕P) ได้แก่

มิติที่ ๑ การพัฒนาคน (People) ให้ความสำคัญกับการขจัดปัญหาความยากจน ความหิวโหยและลดความเหลื่อมล้ำในสังคม ประกอบด้วย ๕ เป้าหมาย ดังนี้



เป้าหมายที่ ๑ ยุติความยากจนทุกรูปแบบในทุกที่ (End poverty in all its forms everywhere)



เป้าหมายที่ ๒ ยุติความหิวโหย บรรลุความมั่นคงทางอาหารและยกระดับโภชนาการและส่งเสริมเกษตรกรรมที่ยั่งยืน (End hunger, achieve food security and improved nutrition and promote sustainable agriculture)



เป้าหมายที่ ๓ สร้างหลักประกันว่าคนมีชีวิตที่มีสุขภาพดีและส่งเสริมสวัสดิภาพสำหรับทุกคนในทุกวัย (Ensure healthy lives and promote well-being for all at all ages)



เป้าหมายที่ ๔ สร้างหลักประกันว่าทุกคนมีการศึกษาที่มีคุณภาพอย่างครอบคลุมและเท่าเทียม และสนับสนุนโอกาสในการเรียนรู้ตลอดชีวิต (Ensure inclusive and equitable quality education and promote lifelong learning opportunities for all)



เป้าหมายที่ ๕ บรรลุความเสมอภาคระหว่างเพศและให้อำนาจของผู้หญิงและเด็กหญิงทุกคน (Achieve gender equality and empower all women and girls)

มิติที่ ๒ สิ่งแวดล้อม (Planet) ให้ความสำคัญกับการปกป้องและรักษาทรัพยากรธรรมชาติและสภาพภูมิอากาศเพื่อพลเมืองโลกรุ่นต่อไป ประกอบด้วย ๕ เป้าหมาย ดังนี้



เป้าหมายที่ ๖ สร้างหลักประกันเรื่องน้ำและการสุขาภิบาลให้มีการจัดการอย่างยั่งยืน และมีสภาพพร้อมใช้สำหรับทุกคน (Ensure availability and sustainable management of water and sanitation for all)



เป้าหมายที่ ๑๒ สร้างหลักประกันให้มีแบบแผนการผลิตและการบริโภคที่ยั่งยืน (Ensure sustainable consumption and production patterns)



เป้าหมายที่ ๑๓ ปฏิบัติการอย่างเร่งด่วนเพื่อต่อสู้กับการเปลี่ยนแปลงสภาพภูมิอากาศและผลกระทบที่เกิดขึ้น (Take urgent action to combat climate change and its impacts)



เป้าหมายที่ ๑๔ อนุรักษ์และใช้ประโยชน์จากมหาสมุทร ทะเลและทรัพยากรทางทะเลและทรัพยากรทางทะเลอย่างยั่งยืนเพื่อการพัฒนาที่ยั่งยืน (Conserve and sustainably use the oceans, seas and marine resources for sustainable development)



เป้าหมายที่ ๑๕ ปกป้อง ปันฟู และสนับสนุนการใช้ระบบนิเวศบนบกอย่างยั่งยืน จัดการป่าไม้อย่างยั่งยืน ต่อสู้การกลายสภาพเป็นทะเลทราย หยุดการเสื่อมโทรมของที่ดินและฟื้นสภาพกลับมาใหม่ และหยุดการสูญเสียมลพิษความหลากหลายทางชีวภาพ (Protect, restore and promote sustainable use of terrestrial ecosystems, sustainably manage forests, combat desertification, and halt and reverse land degradation and halt biodiversity loss)

มิติที่ ๓ เศรษฐกิจและความมั่งคั่ง (Prosperity) ส่งเสริมให้ประชาชนมีความเป็นอยู่ที่ดีและสอดคล้องกับธรรมชาติ ประกอบด้วย ๕ เป้าหมาย ดังนี้



เป้าหมายที่ ๗ สร้างหลักประกันว่าทุกคนเข้าถึงพลังงานสมัยใหม่ในราคาที่สามารถซื้อหาได้ เชื่อถือได้ และยั่งยืน (Ensure access to affordable, reliable, sustainable and modern energy for all)



เป้าหมายที่ ๘ ส่งเสริมการเติบโตทางเศรษฐกิจที่ต่อเนื่อง ครอบคลุมและยั่งยืน การจ้างงานเต็มที่และมีผลิตภาพและการมีงานที่สมควรสำหรับทุกคน (Promote sustained, inclusive and sustainable economic growth, full and productive employment and decent work for all)



เป้าหมายที่ ๙ สร้างโครงสร้างพื้นฐานที่มีความทนทาน ส่งเสริมการพัฒนาอุตสาหกรรมที่ครอบคลุมและยั่งยืน และส่งเสริมนวัตกรรม (Build resilient infrastructure, promote inclusive and sustainable industrialization and foster innovation)



เป้าหมายที่ ๑๐ ลดความไม่เสมอภาคภายในและระหว่างประเทศ (Reduce inequality within and among countries)



เป้าหมายที่ ๑๑ ทำให้เมืองและการตั้งถิ่นฐานของมนุษย์มีความปลอดภัยทั่วถึง พร้อมรับการเปลี่ยนแปลงและยั่งยืน (Make cities and human settlements inclusive, safe, resilient and sustainable)

มิติที่ ๔ สันติภาพและความยุติธรรม (Peace) ยึดหลักการอยู่ร่วมกันอย่างสันติ มีสังคมที่สงบสุขและไม่แบ่งแยก ประกอบด้วย ๑ เป้าหมาย ดังนี้



เป้าหมายที่ ๑๖ ส่งเสริมสังคมที่สงบสุขและครอบคลุม เพื่อการพัฒนาที่ยั่งยืน ให้ทุกคนเข้าถึงความยุติธรรมและสร้างสถาบันที่มีประสิทธิภาพ รับผิดชอบและครอบคลุมในทุกระดับ (Promote peaceful and inclusive societies for sustainable development, provide access to justice for all and build effective, accountable and inclusive institutions at all levels)

มิติที่ ๕ ความเป็นหุ้นส่วนการพัฒนา (Partnership) ความร่วมมือของทุกภาคส่วนในการขับเคลื่อนวาระการพัฒนาที่ยั่งยืน ประกอบด้วย ๑ เป้าหมาย ดังนี้



เป้าหมายที่ ๑๗ เสริมความเข้มแข็งให้แก่กลไกการดำเนินงานและฟื้นฟูสภาพหุ้นส่วนความร่วมมือระดับโลกสำหรับการพัฒนาที่ยั่งยืน (Strengthen the means of implementation and revitalize the Global Partnership for Sustainable Development)”

๒. การแก้ไขข้อมูลในหัวข้อที่ ๑. ความสัมพันธ์ระหว่างแผนพัฒนามหภาค ดังนี้

“๑.๔ แผนพัฒนาภาค/แผนพัฒนากลุ่มจังหวัด/แผนพัฒนาจังหวัด

๑.๕ ยุทธศาสตร์การพัฒนาขององค์กรปกครองส่วนท้องถิ่นในเขตจังหวัด”

ยุทธศาสตร์ขององค์การบริหารส่วนตำบลบึงคล้อม และสิ่งแวดล้อม	ยุทธศาสตร์ที่ ๕ การพัฒนาด้านส่งเสริมการศึกษา ศาสนา วัฒนธรรม ประเพณี การกีฬาและคุณภาพชีวิต	แผนพัฒนาจังหวัดเพชรบูรณ์ (พ.ศ.๒๕๖๖ - ๒๕๗๐) ประเด็นการพัฒนาที่ ๔ การบริหารจัดการทรัพยากรธรรมชาติและสิ่งแวดล้อมอย่างยั่งยืน	แผนพัฒนาภาคเหนือ (พ.ศ.๒๕๖๖ - ๒๕๗๐) ป้องกันและแก้ไขปัญหาหมอกควัน ปัญหาสิ่งแวดล้อมเมือง	เป้าหมายการพัฒนาที่ยั่งยืน (SDGs) ทุกคนในทุกวัย เป้าหมายที่ ๑๕ ปกป้องฟื้นฟูระบบนิเวศบนบกอย่างยั่งยืน จัดการป่าไม้อย่างยั่งยืน ต่อผู้ทำลายสภาพเป็นทะเลทราย หยุดการเสื่อมโทรมของดินและฟื้นฟูสภาพกลับมาใหม่และหยุดการสูญเสียความหลากหลายทางชีวภาพ	แผนพัฒนาเศรษฐกิจและสังคมแห่งชาติฉบับที่ ๑๓ (พ.ศ.๒๕๖๖ - ๒๕๗๐) หมวดที่ ๑๐ ไทยมีเศรษฐกิจหมุนเวียนและสังคมคาร์บอนต่ำ	แผนยุทธศาสตร์ชาติ (พ.ศ.๒๕๖๑ - ๒๕๘๐) ยุทธศาสตร์ชาติด้านการสร้างการเติบโตบนคุณภาพชีวิตที่เป็นมิตรต่อสิ่งแวดล้อม
ยุทธศาสตร์ที่ ๕ การพัฒนาคนและสังคม	ยุทธศาสตร์ที่ ๕ การพัฒนาด้านส่งเสริมการศึกษา ศาสนา วัฒนธรรม ประเพณี การกีฬาและคุณภาพชีวิต	ประเด็นการพัฒนาที่ ๔ การพัฒนาทรัพยากรมนุษย์และสุขภาพครอบครัว	แนวทางการพัฒนาที่ ๕ พัฒนาและยกระดับคุณภาพชีวิตเพื่อแก้ไขปัญหาค่าความยากจน ผู้สูงอายุที่มีศักยภาพ (Active Aging) และพัฒนาทักษะฝีมือแรงงาน	เป้าหมายที่ ๑๓ ไทยสามารถลดความเสี่ยงและผลกระทบจากภัยธรรมชาติและการเปลี่ยนแปลงสภาพภูมิอากาศ ภูมิภาคที่ ๑๒ ไทยมีกำลังคนสมรรถนะสูง มุ่งเรียนรู้อย่างต่อเนื่อง ตอบโจทย์การพัฒนาแห่งอนาคต	ยุทธศาสตร์ชาติด้านการพัฒนาและเสริมสร้างศักยภาพคน ส่งเสริมการเรียนรู้ตลอดชีวิต พัฒนาคนอย่างมีคุณภาพ	ยุทธศาสตร์ชาติด้านการพัฒนาและเสริมสร้างศักยภาพคน ส่งเสริมการเรียนรู้ตลอดชีวิต พัฒนาคนอย่างมีคุณภาพ
ยุทธศาสตร์ที่ ๖ การพัฒนาเมืองและการบริหารจัดการบ้านเมืองที่ดี	ยุทธศาสตร์ที่ ๖ การพัฒนาเมืองและการบริหารจัดการบ้านเมืองที่ดี	ประเด็นการพัฒนาที่ ๓ ยกระดับคุณภาพชีวิตและเสริมสร้างความเป็นอยู่อย่างยั่งยืน		เป้าหมายที่ ๑๖ ส่งเสริมสังคมที่สงบสุขและครอบคลุมเพื่อการพัฒนาที่ยั่งยืน ให้ทุกคนเข้าถึงความยุติธรรมและสร้างสถาบันที่มีประสิทธิภาพ รับผิดชอบและครอบคลุมในทุกกระดับ	ยุทธศาสตร์ชาติด้านการพัฒนาเมือง ปรับปรุงสภาพแวดล้อมและเพิ่มขีดความสามารถในการแข่งขัน	ยุทธศาสตร์ชาติด้านการพัฒนาเมือง ปรับปรุงสภาพแวดล้อมและเพิ่มขีดความสามารถในการแข่งขัน

๔. ดำเนินการแก้ไขและปรับปรุงข้อมูลในส่วนที่ ๓ การนำแผนพัฒนาท้องถิ่นไปสู่การปฏิบัติ โดยการเพิ่มและจำแนกข้อมูลตามรูปแบบที่กำหนดดังนี้

“ ๑. ยุทธศาสตร์การพัฒนาท้องถิ่นและยุทธศาสตร์ระดับมหภาคเพื่อนำไปสู่การปฏิบัติ

ที่	ยุทธศาสตร์ชาติ ๒๐ ปี	แผนพัฒนาเศรษฐกิจและสังคมแห่งชาติ ฉบับที่ ๑๓	SDGs	ยุทธศาสตร์จังหวัด	ยุทธศาสตร์การพัฒนาของ อปท. ในเขตจังหวัด	ยุทธศาสตร์องค์การบริหารส่วนตำบล	กลยุทธ์	แผนงาน	หน่วยงานรับผิดชอบหลัก
๑	ยุทธศาสตร์ชาติด้านการสร้างความสามารถในการแข่งขัน	หมวดหมู่ที่ ๕ ไทยเป็นประตูการค้า การลงทุนและยุทธศาสตร์ทางโลจิสติกส์ที่สำคัญของภูมิภาค	เป้าหมายที่ ๕ โครงสร้างพื้นฐาน นวัตกรรมและอุตสาหกรรม	ประเด็นการพัฒนาที่ ๓ ยกระดับคุณภาพชีวิต และเสริมสร้างความมั่นคงอย่างเท่าเทียม	ยุทธศาสตร์ที่ ๑ การพัฒนาด้านโครงสร้างพื้นฐาน	ยุทธศาสตร์ที่ ๑ การพัฒนาโครงสร้างพื้นฐาน	กลยุทธ์ที่ ๑ ก่อสร้าง ปรับปรุง บำรุงรักษา ถนน สะพาน ระบบระบายน้ำ ระบบประปา และขยายเขตไฟฟ้า	๑. เศรษฐกิจชุมชน ๒. อุตสาหกรรมและการโยธา ๓. การพาณิชย์	กองช่าง
๒	ยุทธศาสตร์ชาติด้านการสร้างความสามารถในการแข่งขัน	หมวดหมู่ที่ ๑ ไทยเป็นประตูการค้าชั้นนำ ด้านสินค้าเกษตรและเกษตรแปรรูปมูลค่าสูง	เป้าหมายที่ ๑ ขจัดความยากจน เป้าหมายที่ ๒ ขจัดความหิวโหย	ประเด็นการพัฒนาที่ ๑ การส่งเสริมเกษตรปลอดภัยและเกษตรอินทรีย์อย่างครบวงจร	ยุทธศาสตร์ที่ ๒ การพัฒนาด้านเศรษฐกิจและการเกษตร	ยุทธศาสตร์ที่ ๒ การพัฒนาเศรษฐกิจและการเกษตร	กลยุทธ์ที่ ๒ ส่งเสริม สนับสนุน การเกษตรปลอดภัยและสร้างอาชีพเสริม โดยยึดหลักตามปรัชญาของเศรษฐกิจพอเพียง	๑. สร้างความเข้มแข็งของชุมชน ๒. การศึกษา ๓. การเกษตร	สำนักปลัด อบต.
๓	ยุทธศาสตร์ชาติด้านการพัฒนาและเสริมสร้างศักยภาพทรัพยากรมนุษย์	หมวดหมู่ที่ ๑๒ ไทยมีกำลังคนสมรรถนะสูง มุ่งเรียนรู้อย่างต่อเนื่อง ตอบโจทย์การพัฒนาแห่งอนาคต	เป้าหมายที่ ๔ การศึกษาที่มีคุณภาพ	ประเด็นการพัฒนาที่ ๓ ยกระดับคุณภาพชีวิต และเสริมสร้างความมั่นคงอย่างเท่าเทียม	ยุทธศาสตร์ที่ ๕ การพัฒนาการเรียนการสอน การศึกษา	ยุทธศาสตร์ที่ ๓ การพัฒนาการศึกษา ประเพณีและกีฬา	กลยุทธ์ที่ ๓ ส่งเสริม สนับสนุนการดำเนินงานด้านการศึกษา ศาสนา วัฒนธรรม ประเพณี การกีฬาและสืบทอดภูมิปัญญาท้องถิ่น	๑. การศึกษา ๒. การศาสนา วัฒนธรรมและนันทนาการ	กองการศึกษา

ที่	ยุทธศาสตร์ชาติ ๒๐ ปี	แผนพัฒนาเศรษฐกิจและสังคมแห่งชาติ ฉบับที่ ๑๓	SDGs	ยุทธศาสตร์จังหวัด	ยุทธศาสตร์การพัฒนามาของ อบท. ในเขตจังหวัด	ยุทธศาสตร์องค์การบริหารส่วนตำบล	กลยุทธ์	แผนงาน	หน่วยงานรับผิดชอบหลัก
๔	ยุทธศาสตร์ชาติด้านการพัฒนาและเสริมสร้างศักยภาพทรัพยากรมนุษย์ ยุทธศาสตร์ชาติด้านการสร้างการเติบโตบนคุณภาพชีวิตที่เป็นมิตรต่อสิ่งแวดล้อม	หมวดหมู่ที่ ๔ ไทยเป็นศูนย์กลางทางสุขภาพและสุขภาพ การแพทย์และสุขภาพมูลค่าสูง หมวดหมู่ที่ ๑๐ ไทยมีเศรษฐกิจหมุนเวียนและสังคมคาร์บอนต่ำ	เป้าหมายที่ ๓ สุขภาพและความ เป็นอยู่ที่ดี เป้าหมายที่ ๑๕ ระบบนิเวศบนบก	ประเด็นการพัฒนาที่ ๓ ยกระดับคุณภาพชีวิต และเสริมสร้างความ มั่นคงอย่างเท่าเทียม ประเด็นการพัฒนาที่ ๔ การบริหารจัดการ ทรัพยากรธรรมชาติและ สิ่งแวดล้อมอย่างยั่งยืน	ยุทธศาสตร์ที่ ๔ การพัฒนา ด้าน ธรรมชาติและ สิ่งแวดล้อม ยุทธศาสตร์ที่ ๕ การพัฒนาด้าน การ ส่งเสริมการศึกษา ศาสนา วัฒนธรรม ประเพณี การกีฬาและ คุณภาพชีวิต	ยุทธศาสตร์ที่ ๔ การพัฒนา การ สาธารณสุข ทรัพยากรธรรมชาติและ สิ่งแวดล้อม	กลยุทธ์ที่ ๔ ส่งเสริม สนับสนุนการ ดำเนินงานด้าน สาธารณสุขและการ บำรุงรักษาสิ่งแวดล้อม และพลังงาน	๑. สาธารณสุข ๒. เศรษฐกิจชุมชน ๓. การเกษตร	สำนักปลัด อบต./ กองช่าง
๕	ยุทธศาสตร์ชาติด้านการพัฒนาและเสริมสร้างศักยภาพ ทรัพยากรมนุษย์ ยุทธศาสตร์ชาติด้านการสร้างโอกาสและความเสมอภาคทางสังคม	หมวดหมู่ที่ ๑๑ ไทยสามารถลดความ เสี่ยงและผลกระทบจาก ภัยธรรมชาติและการ เปลี่ยนแปลงสภาพ ภูมิอากาศ หมวดหมู่ที่ ๑๒ ไทยมีกำลังคนสมรรถนะ สูง มุ่งเรียนรู้อย่าง ต่อเนื่อง ตอบโจทย์การ พัฒนาแห่งอนาคต	เป้าหมายที่ ๑๑ การรับมือกับการ เปลี่ยนแปลงสภาพ ภูมิอากาศ	ประเด็นการพัฒนาที่ ๓ ยกระดับคุณภาพชีวิต และเสริมสร้างความ มั่นคงอย่างเท่าเทียม	ยุทธศาสตร์ที่ ๔ การพัฒนา ด้าน การ ส่งเสริมการศึกษา ศาสนา วัฒนธรรม ประเพณี การกีฬาและ คุณภาพชีวิต	ยุทธศาสตร์ที่ ๕ การพัฒนาคนและสังคม	กลยุทธ์ที่ ๕ ส่งเสริม สนับสนุน การสร้างความปลอดภัย ในชุมชน	๑. การรักษาความสงบ ภายใน ๒. สังคมสงเคราะห์ ๓. สร้างความเข้มแข็ง ของชุมชน	สำนักปลัด อบต.

ที่	ยุทธศาสตร์ชาติ ๒๐ ปี	แผนพัฒนาเศรษฐกิจ และสังคมแห่งชาติ ฉบับที่ ๑๓	SDGs	ยุทธศาสตร์จังหวัด	ยุทธศาสตร์การ พัฒนาของ อปท. ในเขตจังหวัด	ยุทธศาสตร์องค์กร บริหารส่วนตำบล ปุ่งคล้า	กลยุทธ์	แผนงาน	หน่วยงาน รับผิดชอบ หลัก
๖	ยุทธศาสตร์ชาติด้าน ความมั่นคง ยุทธศาสตร์ชาติด้าน การปรับสมดุลและ พัฒนาระบบการ บริหารจัดการภาครัฐ	หมวดที่ ๑๓ ไทยมีภาครัฐที่ดีทันสมัย มีประสิทธิภาพและตอบ โจทย์ประชาชน	เป้าหมายที่ ๑๖ ความสงบสุข ยุติธรรม และสถาบันเข้มแข็ง	ประเด็นการพัฒนาที่ ๓ ยกระดับคุณภาพชีวิต และเสริมสร้างความ มั่นคงอย่างเท่าเทียม	ยุทธศาสตร์ที่ ๖ การพัฒนาด้านการเมือง และการบริหารจัดการ บ้านเมืองที่ดี	ยุทธศาสตร์ที่ ๖ การพัฒนาการเมืองและ การบริหารจัดการ บ้านเมืองที่ดี	กลยุทธ์ที่ ๖ กำหนดนโยบายและ ควบคุมกำกับดูแลการ ดำเนินงานขององค์กร ให้เป็นไปตามหลัก ธรรมภิบาล เกิด ประโยชน์และความพึง พอใจแก่ประชาชน	๑. บริหารงานทั่วไป ๒. สร้างความเข้มแข็ง ของชุมชน ๓. อุตสาหกรรมและ การโยธา	กองคลัง/ สำนักปลัด อบต.
รวม	๖ ยุทธศาสตร์	๘ หมายเหตุ	๘ เป้าหมาย	๔ ประเด็นการพัฒนา	๖ ยุทธศาสตร์	๖ ยุทธศาสตร์	๖ กลยุทธ์	๑๑ แผนงาน	

๒. บัญชีโครงการพัฒนาท้องถิ่น

บัญชีสรุปโครงการพัฒนา

แผนพัฒนาท้องถิ่น (พ.ศ. ๒๕๖๖ - ๒๕๗๐)

องค์การบริหารส่วนตำบลบุ่งคล้า อำเภอหล่มสัก จังหวัดเพชรบูรณ์

แบบ ผ. ๐๑

ยุทธศาสตร์ กลยุทธ์ แผนงาน	ปี ๒๕๖๖		ปี ๒๕๖๗		ปี ๒๕๖๘		ปี ๒๕๖๙		ปี ๒๕๗๐		รวม ๕ ปี จำนวน โครงการ	รวม ๕ ปี งบประมาณ (บาท)
	จำนวน โครงการ	งบประมาณ (บาท)	จำนวน โครงการ	งบประมาณ (บาท)	จำนวน โครงการ	งบประมาณ (บาท)	จำนวน โครงการ	งบประมาณ (บาท)	จำนวน โครงการ	งบประมาณ (บาท)		
๑) ยุทธศาสตร์การพัฒนาโครงสร้างพื้นฐาน												
๑.๑ กลยุทธ์ ก่อสร้าง ปรับปรุง บำรุง รักษาถนน สะพาน รางระบายน้ำ ระบบประปาและ ขยายเขตไฟฟ้า												
(๑) แผนงานเคหะชุมชน	๒	๘๐๐,๐๐๐	๒	๘๐๐,๐๐๐	๒	๘๐๐,๐๐๐	๒	๘๐๐,๐๐๐	๒	๘๐๐,๐๐๐	๑๐	๔,๐๐๐,๐๐๐
(๒) แผนงานอุตสาหกรรมและการโยธา	๙	๒๗,๕๘๗,๘๐๐	๕	๑๙,๐๘๐,๐๐๐	๓	๑,๐๘๐,๐๐๐	๓	๑,๐๘๐,๐๐๐	๓	๑,๐๘๐,๐๐๐	๒๓	๔๙,๘๐๗,๘๐๐
(๓) แผนงานการพาณิชย์	๐	๐	๑	๔,๕๐๐,๐๐๐	๐	๐	๐	๐	๐	๐	๑	๔,๕๐๐,๐๐๐
รวม	๑๑	๒๘,๓๘๗,๘๐๐	๘	๒๔,๓๘๐,๐๐๐	๕	๑,๘๘๐,๐๐๐	๕	๑,๘๘๐,๐๐๐	๕	๑,๘๘๐,๐๐๐	๓๔	๕๕,๔๐๗,๘๐๐
๒) ยุทธศาสตร์การพัฒนาเศรษฐกิจและการเกษตร												
๒.๑ กลยุทธ์ ส่งเสริม สนับสนุนการเกษตรปลอดภัย และสร้างอาชีพเสริมโดยยึดหลักตามปรัชญาของ เศรษฐกิจพอเพียง												
(๑) แผนงานสร้างความเข้มแข็งของชุมชน	๒	๕๐,๐๐๐	๒	๕๐,๐๐๐	๒	๕๐,๐๐๐	๒	๕๐,๐๐๐	๒	๕๐,๐๐๐	๑๐	๒๕๐,๐๐๐
(๒) แผนงานการศึกษา วัฒนธรรมและนันทนาการ	๑	๒๐๐,๐๐๐	๑	๒๐๐,๐๐๐	๑	๒๐๐,๐๐๐	๑	๒๐๐,๐๐๐	๑	๒๐๐,๐๐๐	๕	๑,๐๐๐,๐๐๐
(๓) แผนงานการเกษตร	๓	๑๐,๑๓๐,๐๐๐	๓	๑๐,๑๓๐,๐๐๐	๒	๑๓๐,๐๐๐	๒	๑๓๐,๐๐๐	๒	๑๓๐,๐๐๐	๑๒	๒๐,๖๕๐,๐๐๐
รวม	๖	๑๐,๓๘๐,๐๐๐	๖	๑๐,๓๘๐,๐๐๐	๕	๓๘๐,๐๐๐	๕	๓๘๐,๐๐๐	๕	๓๘๐,๐๐๐	๒๗	๒๑,๙๖๐,๐๐๐
๓) ยุทธศาสตร์การพัฒนาการศึกษา ศาสนา วัฒนธรรม ประเพณีและกีฬา												
๓.๑ กลยุทธ์ ส่งเสริม สนับสนุนการดำเนินงานด้านการศึกษา ศาสนา วัฒนธรรม ประเพณี การกีฬาและ การสันทนาการมีเป้าหมายท้องถิ่น												
(๑) แผนงานการศึกษา	๑๐	๓,๔๕๐,๐๐๐	๑๑	๓,๗๕๐,๐๐๐	๑๐	๓,๔๕๐,๐๐๐	๑๑	๓,๗๕๐,๐๐๐	๑๐	๓,๔๕๐,๐๐๐	๕๒	๑๗,๘๐๐,๐๐๐
(๒) แผนงานการศึกษา วัฒนธรรมและนันทนาการ	๑๙	๔๘๓,๐๐๐	๑๙	๔๘๓,๐๐๐	๑๙	๔๘๓,๐๐๐	๑๙	๔๘๓,๐๐๐	๑๙	๔๘๓,๐๐๐	๙๕	๒,๔๖๕,๐๐๐
(๓) แผนงานอุตสาหกรรมและการโยธา	๓	๑,๒๕๕,๐๐๐	๓	๖๐๐,๐๐๐	๔	๑,๖๐๐,๐๐๐	๑	๑๐๐,๐๐๐	๒	๓๐๐,๐๐๐	๑๓	๓,๘๕๕,๐๐๐
รวม	๓๒	๕,๑๖๘,๐๐๐	๓๓	๔,๘๒๓,๐๐๐	๓๓	๕,๕๒๓,๐๐๐	๓๑	๔,๓๒๓,๐๐๐	๓๑	๔,๒๒๓,๐๐๐	๑๖๐	๒๔,๐๖๐,๐๐๐

ยุทธศาสตร์ กลยุทธ์ แผนงาน	ปี ๒๕๖๖		ปี ๒๕๖๗		ปี ๒๕๖๘		ปี ๒๕๖๙		ปี ๒๕๗๐		รวม ๕ ปี	
	จำนวน โครงการ	งบประมาณ (บาท)	จำนวน โครงการ	งบประมาณ (บาท)	จำนวน โครงการ	งบประมาณ (บาท)	จำนวน โครงการ	งบประมาณ (บาท)	จำนวน โครงการ	งบประมาณ (บาท)	จำนวน โครงการ	งบประมาณ (บาท)
๔) ยุทธศาสตร์การพัฒนาการสาธารณสุข ทักษะวิชาชีพและสิ่งแวดล้อม												
๔.๑ กลยุทธ์ ส่งเสริม สนับสนุนการดำเนินงานด้าน สาธารณสุขและการบริการสุขภาพสิ่งแวดล้อมและ พลังงาน												
(๑) แผนงานสาธารณสุข	๕	๕๐๕,๐๐๐	๕	๕๐๕,๐๐๐	๕	๕๐๕,๐๐๐	๕	๕๐๕,๐๐๐	๕	๕๐๕,๐๐๐	๒๕	๒,๕๒๕,๐๐๐
(๒) แผนงานเกษตรและชุมชน	๒	๒,๒๐๐,๐๐๐	๑	๒,๐๐๐,๐๐๐	๐	๐	๐	๐	๐	๐	๓	๔,๒๐๐,๐๐๐
(๓) แผนงานการเกษตร	๔	๖๕๐,๐๐๐	๔	๗๒๐,๐๐๐	๕	๘๖๐,๐๐๐	๔	๗๒๐,๐๐๐	๗	๘๒๐,๐๐๐	๒๒	๓,๗๖๐,๐๐๐
รวม	๑๑	๓,๓๕๕,๐๐๐	๑๐	๓,๒๒๕,๐๐๐	๑๐	๑,๓๖๕,๐๐๐	๙	๑,๒๒๕,๐๐๐	๑๒	๙,๗๒๕,๐๐๐	๕๒	๑๘,๘๙๕,๐๐๐
๕) ยุทธศาสตร์การพัฒนาคนและสังคม												
๕.๑ กลยุทธ์ ส่งเสริม สนับสนุนการพัฒนาคุณภาพชีวิต และการสร้างความปลอดภัยในชุมชน												
(๑) แผนงานการศึกษาคณะสงฆ์ในชุมชน	๕	๒,๓๐๐,๐๐๐	๓	๑๐๐,๐๐๐	๓	๑๐๐,๐๐๐	๓	๑๐๐,๐๐๐	๓	๑๐๐,๐๐๐	๑๗	๒,๗๐๐,๐๐๐
(๒) แผนงานสังคมสงเคราะห์	๓	๑๗๐,๐๐๐	๓	๑๗๐,๐๐๐	๓	๑๗๐,๐๐๐	๓	๑๗๐,๐๐๐	๓	๑๗๐,๐๐๐	๑๕	๕๕๐,๐๐๐
(๓) แผนงานสร้างความเข้มแข็งของชุมชน	๗	๒๐๕,๐๐๐	๗	๒๐๕,๐๐๐	๗	๒๐๕,๐๐๐	๗	๒๐๕,๐๐๐	๗	๒๐๕,๐๐๐	๓๕	๑,๐๒๕,๐๐๐
รวม	๑๕	๒,๖๗๕,๐๐๐	๑๓	๔๗๕,๐๐๐	๑๓	๔๗๕,๐๐๐	๑๓	๔๗๕,๐๐๐	๑๓	๔๗๕,๐๐๐	๖๗	๔,๖๗๕,๐๐๐
๖) ยุทธศาสตร์การพัฒนาตำบลเมืองและการบริหารจัดการบ้านเมืองที่ดี												
๖.๑ กลยุทธ์ กำหนดนโยบายและควบคุมกำกับดูแล การดำเนินงานขององค์กรให้เป็นไปตามหลักธรรมา- ภิบาล เกิดประโยชน์และความพึงพอใจแก่ประชาชน												
(๑) แผนงานบริหารงานทั่วไป	๗	๔,๕๕๕,๐๐๐	๕	๔๕๕,๐๐๐	๕	๔๕๕,๐๐๐	๕	๔๕๕,๐๐๐	๕	๔๕๕,๐๐๐	๒๗	๖,๓๗๕,๐๐๐
(๒) แผนงานสร้างความเข้มแข็งของชุมชน	๑	๑๐,๐๐๐	๑	๑๐,๐๐๐	๑	๑๐,๐๐๐	๑	๑๐,๐๐๐	๑	๑๐,๐๐๐	๕	๕๐,๐๐๐
(๓) แผนงานอุตสาหกรรมและการโยธา	๑	๒๐๐,๐๐๐	๑	๒๐๐,๐๐๐	๐	๐	๐	๐	๐	๐	๒	๔๐๐,๐๐๐
รวม	๙	๔,๗๖๕,๐๐๐	๗	๖๖๕,๐๐๐	๖	๕๖๕,๐๐๐	๖	๕๖๕,๐๐๐	๖	๕๖๕,๐๐๐	๓๔	๖,๘๒๕,๐๐๐
รวมทั้งสิ้น	๘๔	๕๔,๗๓๐,๘๐๐	๗๗	๔,๙๔๕,๐๐๐	๗๒	๑,๐๘๕,๐๐๐	๖๙	๘,๗๕๕,๐๐๐	๗๒	๑๗,๑๔๕,๐๐๐	๓๗๕	๑๒๕,๖๒๕,๘๐๐

บัญชีสรุปโครงการพัฒนา
 ที่มาจากแผนพัฒนาหมู่บ้าน
 องค์การบริหารส่วนตำบลป่าคลอก อำเภอหล่มสัก จังหวัดเพชรบูรณ์

โครงการพัฒนามาที่นำมาจากแผนพัฒนาหมู่บ้านและ แผนพัฒนาชุมชน	ปี ๒๕๖๖		ปี ๒๕๖๗		ปี ๒๕๖๘		ปี ๒๕๖๙		ปี ๒๕๗๐		รวม ๕ ปี	
	จำนวน โครงการ	งบประมาณ (บาท)	จำนวน โครงการ	งบประมาณ (บาท)	จำนวน โครงการ	งบประมาณ (บาท)	จำนวน โครงการ	งบประมาณ (บาท)	จำนวน โครงการ	งบประมาณ (บาท)	จำนวน โครงการ	รวม โครงการ
หมู่ที่ ๑ บ้านบึงคล้า	๖	๑,๓๕๔,๐๐๐	๕	๓๒๔,๐๐๐	๖	๔๙๖,๐๐๐	๔	๒๕๔,๐๐๐	๕	๑,๐๐๔,๐๐๐	๒๖	๓,๔๖๖,๐๐๐
หมู่ที่ ๒ บ้านบึงคล้า	๕	๓๖๙,๐๐๐	๘	๑,๗๑๘,๒๙๖	๖	๑,๒๓๔,๐๐๐	๖	๑,๐๗๔,๐๐๐	๔	๑,๐๑๔,๐๐๐	๒๙	๕,๔๐๙,๒๙๖
หมู่ที่ ๓ บ้านบึงคล้า	๕	๒๒๑,๐๐๐	๖	๓๐๖,๐๐๐	๔	๑,๐๓๔,๐๐๐	๔	๑,๙๐๐,๐๐๐	๒	๘๔,๐๐๐	๒๑	๓,๕๔๕,๐๐๐
หมู่ที่ ๔ บ้านห้วยนา	๖	๒,๘๐๔,๐๐๐	๔	๓๐๒,๐๐๐	๖	๑,๒๗๕,๐๐๐	๖	๒,๗๑๘,๐๐๐	๖	๔๒๙,๐๐๐	๒๘	๑๘,๕๓๗,๐๐๐
หมู่ที่ ๕ บ้านบึงคล้า	๕	๒,๑๘๔,๐๐๐	๗	๑๐,๙๒๗,๐๐๐	๗	๗๓๔,๐๐๐	๓	๒,๐๘๔,๐๐๐	๔	๓๐๙,๐๐๐	๒๖	๑๖,๒๓๘,๐๐๐
หมู่ที่ ๖ บ้านหนองคัน	๖	๔,๔๖๔,๐๐๐	๗	๓,๙๗๙,๐๐๐	๑๒	๔,๖๔๒,๐๐๐	๖	๑,๓๐๔,๐๐๐	๑๕	๔,๔๓๑,๐๐๐	๔๖	๑๘,๘๘๒,๐๐๐
หมู่ที่ ๗ บ้านปากห้วยด่าน	๗	๒,๓๓๔,๐๐๐	๘	๑,๓๕๒,๐๐๐	๗	๓,๗๐๔,๐๐๐	๙	๓,๐๖๔,๐๐๐	๗	๙,๑๓๔,๐๐๐	๓๘	๑๙,๔๑๘,๐๐๐
หมู่ที่ ๘ บ้านกุดกุ่ม	๖	๒,๑๒๘,๐๐๐	๘	๖๖๔,๐๐๐	๗	๓,๒๙๔,๐๐๐	๕	๕,๗๑๔,๐๐๐	๕	๑,๐๑๔,๐๐๐	๓๑	๑๗,๖๗๔,๐๐๐
หมู่ที่ ๙ บ้านโพธิ์ทอง	๖	๒,๐๙๔,๐๐๐	๘	๓,๙๒๔,๐๐๐	๓	๓,๑๖๙,๐๐๐	๔	๙๘๔,๐๐๐	๔	๕๒๗,๐๐๐	๒๕	๑๐,๖๙๘,๐๐๐
หมู่ที่ ๑๐ บ้านตรบสถาน	๔	๓,๕๘๔,๐๐๐	๔	๕,๐๘๔,๐๐๐	๕	๕,๗๙๙,๐๐๐	๖	๗๓๔,๐๐๐	๖	๑๑,๔๐๔,๐๐๐	๒๕	๒๖,๖๐๕,๐๐๐
หมู่ที่ ๑๑ บ้านร่องกอก	๔	๑,๙๘๔,๐๐๐	๓	๙๔,๐๐๐	๓	๑๘๔,๐๐๐	๒	๘๔,๐๐๐	๒	๘๔,๐๐๐	๑๔	๒,๔๓๐,๐๐๐
หมู่ที่ ๑๒ บ้านดงลาน	๕	๒,๐๗๔,๐๐๐	๗	๔๒๖,๐๐๐	๘	๑,๒๙๔,๐๐๐	๕	๑,๙๕๔,๐๐๐	๗	๕,๕๙๙,๐๐๐	๓๒	๕,๕๗๘,๐๐๐
หมู่ที่ ๑๓ บ้านโนนแดง	๕	๑,๗๖๔,๐๐๐	๖	๔,๑๙๒,๐๐๐	๕	๓,๓๓๔,๐๐๐	๓	๑,๒๙๔,๐๐๐	๓	๕,๐๘๔,๐๐๐	๒๒	๑๔,๕๐๓,๐๐๐
หมู่ที่ ๑๔ บ้านบึงคล้าใต้	๖	๑,๑๘๒,๐๐๐	๗	๑,๑๐๒,๐๐๐	๖	๒,๖๔๔,๐๐๐	๖	๔๑๘,๐๐๐	๔	๑๒๒,๐๐๐	๒๙	๕,๔๖๔,๐๐๐
รวมทั้งสิ้น	๗๖	๒๘,๕๗๐,๐๐๐	๘๘	๓๔,๒๕๒,๒๙๖	๘๕	๔๓,๘๕๖,๐๐๐	๖๙	๑๕,๕๑๒,๐๐๐	๗๔	๓๕,๒๒๙,๐๐๐	๓๙๒	๑๕๗,๓๔๑,๒๙๖

รายละเอียดโครงการพัฒนา

แผนพัฒนาท้องถิ่น (พ.ศ. ๒๕๖๖ - ๒๕๗๐)

องค์การบริหารส่วนตำบลบึงคล้า อำเภอหล่มสัก จังหวัดเพชรบูรณ์

- ก. ยุทธศาสตร์ชาติ ๒๐ ปี ยุทธศาสตร์ที่ ๒ ด้านการสร้างความสามารถในการแข่งขัน
- ข. แผนพัฒนาเศรษฐกิจและสังคมแห่งชาติ ฉบับที่ ๑๓ หมายเหตุที่ ๕ ไทยเป็นประตูการค้า การลงทุนและยุทธศาสตร์ทางโลจิสติกส์ที่สำคัญของภูมิภาค
- ค. Sustainable Development Goals : SDGs เป้าหมายที่ ๙ สร้างโครงสร้างพื้นฐานที่มีความทนทาน ส่งเสริมการพัฒนาอุตสาหกรรมที่ครอบคลุมและยั่งยืน และส่งเสริมนวัตกรรม
- ง. ยุทธศาสตร์จังหวัดเพชรบูรณ์ ยุทธศาสตร์ที่ ๓ ยกระดับคุณภาพชีวิตและเสริมสร้างความมั่นคงอย่างเท่าเทียม
- จ. ยุทธศาสตร์การพัฒนาขององค์กรปกครองส่วนท้องถิ่นในเขตจังหวัดเพชรบูรณ์ ยุทธศาสตร์ที่ ๑ การพัฒนาด้านโครงสร้างพื้นฐาน

๑. ยุทธศาสตร์การพัฒนาโครงสร้างพื้นฐาน

๑.๑. กลยุทธ์ ก่อสร้าง ปรับปรุง บำรุง รักษา ถนน สะพาน รางระบายน้ำ ระบบประปาและขยายเขตไฟฟ้า

(๑) แผนงานเฉพาะและชุมชน

(ตารางโครงการ)

(๒) แผนงานอุตสาหกรรมและการโยธา

(ตารางโครงการ)

(๓) แผนงานการพาณิชย์

(ตารางโครงการ)

รายละเอียดโครงการพัฒนา
แผนพัฒนาท้องถิ่น (พ.ศ. ๒๕๖๖ - ๒๕๗๐)
องค์การบริหารส่วนตำบลบึงคล้า อำเภอหล่มสัก จังหวัดเพชรบูรณ์

- ก. ยุทธศาสตร์ชาติ ๒๐ ปี ยุทธศาสตร์ที่ ๓ ด้านการพัฒนาและเสริมสร้างศักยภาพทรัพยากรมนุษย์
 - ข. แผนพัฒนาเศรษฐกิจและสังคมแห่งชาติ ฉบับที่ ๑๓ หมายเหตุหมายถึง ๑๒ ไทยมีกำลังคนสมรรถนะสูง มุ่งเรียนรู้อย่างต่อเนื่อง ตอบโจทย์การพัฒนาแห่งอนาคต
 - ค. Sustainable Development Goals : SDGs เป้าหมายที่ ๔ สร้างหลักประกันว่าทุกคนมีการศึกษาที่มีคุณภาพอย่างครอบคลุมและเท่าเทียม และสนับสนุนโอกาสในการเรียนรู้ตลอดชีวิต
 - ง. ยุทธศาสตร์จังหวัดเพชรบูรณ์ ยุทธศาสตร์ที่ ๓ ยกระดับคุณภาพชีวิตและเสริมสร้างความเป็นอยู่อย่างเท่าเทียม
 - จ. ยุทธศาสตร์การพัฒนาขององค์กรปกครองส่วนท้องถิ่นในเขตจังหวัดเพชรบูรณ์ ยุทธศาสตร์ที่ ๕ การพัฒนาด้านการศึกษา ศาสนา วัฒนธรรม ประเพณี การกีฬาและคุณภาพชีวิต
๓. ยุทธศาสตร์การพัฒนาการศึกษา ศาสนา วัฒนธรรม ประเพณีและกีฬา
 - ๓.๑ กลยุทธ์ ส่งเสริม สับสนุนการดำเนินงานด้านการศึกษา ศาสนา วัฒนธรรม ประเพณี การกีฬาและสืบทอดภูมิปัญญาท้องถิ่น
 - (๑) แผนงานการศึกษา
 - (ตารางโครงการ)
 - (๒) แผนงานการศึกษา ศาสนา วัฒนธรรมและนันทนาการ
 - (ตารางโครงการ)
 - (๓) แผนงานอุตสาหกรรมและการโยธา
 - (ตารางโครงการ)

รายละเอียดโครงการพัฒนา

แผนพัฒนาท้องถิ่น (พ.ศ. ๒๕๖๖ - ๒๕๗๐)

องค์การบริหารส่วนตำบลบึงคล้า อำเภอหล่มสัก จังหวัดเพชรบูรณ์

- ก. ยุทธศาสตร์ชาติ ๒๐ ปี ยุทธศาสตร์ที่ ๓ ด้านการพัฒนาและเสริมสร้างศักยภาพทรัพยากรมนุษย์, ยุทธศาสตร์ที่ ๕ ด้านการสร้างการเติบโตบนคุณภาพชีวิตที่เป็นมิตรต่อสิ่งแวดล้อม
- ข. แผนพัฒนาเศรษฐกิจและสังคมแห่งชาติ ฉบับที่ ๑๓ หมายความว่า ๔ ไทยเป็นศูนย์กลางทางสุขภาพและสุขภาพมูลค่าสูง, หมายความว่า ๑๐ ไทยมีเศรษฐกิจหมุนเวียนและสังคมคาร์บอนต่ำ
- ค. Sustainable Development Goals : SDGs เป้าหมายที่ ๓ สร้างหลักประกันว่าคนมีชีวิตที่มีสุขภาพดีและส่งเสริมสวัสดิภาพสำหรับทุกคนในทุกวัย, เป้าหมายที่ ๑๕ ปกป้องฟื้นฟูและสนับสนุนการใช้ระบบนิเวศบนบกอย่างยั่งยืน จัดการป่าไม้อย่างยั่งยืน ต่อสู้การกลายสภาพเป็นทะเลทราย หยุดการเสื่อมโทรมของที่ดินและฟื้นสภาพกลับมาใหม่และหยุดการสูญเสียความหลากหลายทางชีวภาพ
- ง. ยุทธศาสตร์จังหวัดเพชรบูรณ์ ยุทธศาสตร์ที่ ๓ ยกระดับคุณภาพชีวิตและเสริมสร้างควมมั่นคงอย่างเท่าเทียม, ยุทธศาสตร์ที่ ๔ การบริหารจัดการทรัพยากรธรรมชาติและสิ่งแวดล้อมอย่างยั่งยืน
- จ. ยุทธศาสตร์การพัฒนาขององค์กรปกครองส่วนท้องถิ่นในเขตจังหวัดเพชรบูรณ์ ยุทธศาสตร์ที่ ๕ การพัฒนาด้านการส่งเสริมการศึกษา ศาสนา วัฒนธรรม ประเพณี การกีฬาและคุณภาพชีวิต

๔. ยุทธศาสตร์การพัฒนาการสาธารณสุข ทรัพยากรธรรมชาติและสิ่งแวดล้อม

๔.๑ กลยุทธ์ ส่งเสริม สนับสนุนการดำเนินงานด้านสาธารณสุขและการบินด้านสาธารณสุขและสิ่งแวดล้อมและพลังงาน

- (๑) แผนงานสาธารณสุข
 - (ตารางโครงการ)
- (๒) แผนงานเคหะและชุมชน
 - (ตารางโครงการ)
- (๓) แผนงานการเกษตร
 - (ตารางโครงการ)

รายละเอียดโครงการพัฒนา

แผนพัฒนาท้องถิ่น (พ.ศ. ๒๕๖๖ - ๒๕๗๐)

องค์การบริหารส่วนตำบลบึงคล้า อำเภอหล่มสัก จังหวัดเพชรบูรณ์

- ก. ยุทธศาสตร์ชาติ ๒๐ ปี ยุทธศาสตร์ที่ ๓ ด้านการพัฒนาและเสริมสร้างศักยภาพทรัพยากรมนุษย์, ยุทธศาสตร์ที่ ๔ ด้านการสร้างโอกาสและความเสมอภาคทางสังคม
- ข. แผนพัฒนาเศรษฐกิจและสังคมแห่งชาติ ฉบับที่ ๑๓ หมวดหมายที่ ๑๑ ไทยสามารถลดความเสี่ยงและผลกระทบจากภัยธรรมชาติและการเปลี่ยนแปลงสภาพภูมิอากาศ, หมวดหมายที่ ๑๒ ไทยมีกำลังคนสมรรถนะสูง มุ่งเรียนรู้อย่างต่อเนื่อง ตอบโจทย์การพัฒนาแห่งอนาคต
- ค. Sustainable Development Goals : SDGs เป้าหมายที่ ๑๓ ปฏิบัติการอย่างเร่งด่วนเพื่อต่อสู้กับการเปลี่ยนแปลงสภาพภูมิอากาศและผลกระทบที่เกิดขึ้น
- ง. ยุทธศาสตร์จังหวัดเพชรบูรณ์ ยุทธศาสตร์ที่ ๓ ยกระดับคุณภาพชีวิตและเสริมสร้างความเป็นคนอย่างเท่าเทียม
- จ. ยุทธศาสตร์การพัฒนาขององค์กรปกครองส่วนท้องถิ่นในเขตจังหวัดเพชรบูรณ์ ยุทธศาสตร์ที่ ๕ การพัฒนาด้านการส่งเสริมการศึกษา ศาสนา วัฒนธรรม ประเพณี การกีฬาและคุณภาพชีวิต
๕. ยุทธศาสตร์การพัฒนาคนและสังคม
- ๕.๑ กลยุทธ์ ส่งเสริม สนับสนุนการพัฒนาคุณภาพชีวิตและการสร้างความปลอดภัยในชุมชน
- (๑) แผนงานการรักษาค่าความสงบภายใน
(ตารางโครงการ)
- (๒) แผนงานสังคมสงเคราะห์
(ตารางโครงการ)
- (๓) แผนงานสร้างความเข้มแข็งของชุมชน
(ตารางโครงการ)

รายละเอียดโครงการพัฒนา

แผนพัฒนาท้องถิ่น (พ.ศ. ๒๕๖๖ - ๒๕๗๐)

องค์การบริหารส่วนตำบลป่าคลอก อำเภอหล่มสัก จังหวัดเพชรบูรณ์

- ก. ยุทธศาสตร์ชาติ ๒๐ ปี ยุทธศาสตร์ที่ ๑ ด้านความมั่นคง, ยุทธศาสตร์ที่ ๒ ด้านการปรับสมดุลและพัฒนาระบบการบริหารจัดการภาครัฐ
- ข. แผนพัฒนาเศรษฐกิจและสังคมแห่งชาติ ฉบับที่ ๑๓ ไทยมีภาคีรัฐที่ทันสมัย มีประสิทธิภาพและตอบสนองต่อโจทย์ประชาชน
- ค. Sustainable Development Goals : SDGs เป้าหมายที่ ๑๖ ส่งเสริมสังคมที่สงบสุขและครอบคลุม เพื่อการพัฒนาที่ยั่งยืนให้ทุกคนเข้าถึงความยุติธรรมและสร้างสถาบันที่มีประสิทธิภาพระดับ
- ง. ยุทธศาสตร์จังหวัดเพชรบูรณ์ ยุทธศาสตร์ที่ ๓ ยกระดับคุณภาพชีวิตและเสริมสร้างความเป็นอยู่อย่างเท่าเทียม
- จ. ยุทธศาสตร์การพัฒนาขององค์กรปกครองส่วนท้องถิ่นในเขตจังหวัดเพชรบูรณ์ ยุทธศาสตร์ที่ ๒ การพัฒนาด้านการเมืองและกา

๒. ยุทธศาสตร์การพัฒนาการเมืองและการบริหารจัดการบ้านเมืองที่ดี

๒.๑ กลยุทธ์ กำหนดนโยบายและควบคุมกำกับดูแลการดำเนินงานขององค์กรให้เป็นไปตามหลักธรรมาภิบาล เกิดประโยชน์และความพึงพอใจแก่ประชาชน

(๑) แผนงานบริหารงานทั่วไป

(ตารางโครงการ)

(๒) แผนงานสร้างความเข้มแข็งของชุมชน

(ตารางโครงการ)

(๓) แผนงานอุตสาหกรรมและการโยธา

(ตารางโครงการ)

**รายละเอียดโครงการพัฒนา
ที่นำมาจากแผนพัฒนาหมู่บ้าน
แผนพัฒนาท้องถิ่น (พ.ศ. ๒๕๖๖ - ๒๕๗๐)
องค์การบริหารส่วนตำบลบุ่งคล้า อำเภอหล่มสัก จังหวัดเพชรบูรณ์**

- ก. ยุทธศาสตร์ชาติ ๒๐ ปี ยุทธศาสตร์ที่ ๒ ด้านการสร้างความเสมอภาคในการแข่งขัน
- ข. แผนพัฒนาเศรษฐกิจและสังคมแห่งชาติ ฉบับที่ ๑๓ หมายเหตุที่ ๕ ไทยเป็นประตูการค้า การลงทุนและยุทธศาสตร์ทางโลจิสติกส์ที่สำคัญของภูมิภาค
- ค. Sustainable Development Goals : SDGs เป้าหมายที่ ๙ สร้างโครงสร้างพื้นฐานที่มีความทนทาน ส่งเสริมการพัฒนาอุตสาหกรรมที่ครอบคลุมและยั่งยืน และส่งเสริมนวัตกรรม
- ง. ยุทธศาสตร์จังหวัดเพชรบูรณ์ ยุทธศาสตร์ที่ ๓ ยกระดับคุณภาพชีวิตและเสริมสร้างความเป็นอยู่อย่างเท่าเทียม
- จ. ยุทธศาสตร์การพัฒนาขององค์กรปกครองส่วนท้องถิ่นในเขตจังหวัดเพชรบูรณ์ ยุทธศาสตร์ที่ ๑ การพัฒนาด้านโครงสร้างพื้นฐาน

๑. ยุทธศาสตร์การพัฒนาโครงสร้างพื้นฐาน

๑.๑ กลยุทธ์ ก่อสร้าง ปรับปรุง บำรุง รักษา ถนน สะพาน รางระบายน้ำ ระบบประปาและขยายเขตไฟฟ้า

(๑) แผนงานคณะและชุมชน

ที่	โครงการ	วัตถุประสงค์	เป้าหมาย (ผลผลิตของโครงการ)	งบประมาณ					ตัวชี้วัด (KPI)	ผลที่คาดว่าจะได้รับ	หน่วยงานรับผิดชอบ
				๒๕๖๖ (บาท)	๒๕๖๗ (บาท)	๒๕๖๘ (บาท)	๒๕๖๙ (บาท)	๒๕๗๐ (บาท)			
๑	ขยายเขตไฟฟ้าสายคลองขี้บา (ม.๔)	เพื่อรองรับการขยายตัวของชุมชน เพื่อให้ประชาชนได้มีไฟฟ้าใช้อย่างครอบคลุมทั่วถึง	ขยายเขตไฟฟ้า ระยะทาง ๑,๐๐๐ เมตร	๑,๐๐๐,๐๐๐					ร้อยละ ๘๐ ของประชาชนมีความพึงพอใจต่อการดำเนินโครงการ	ประชาชนมีไฟฟ้าใช้อย่างทั่วถึง	กองช่าง
๒	ขยายเขตไฟฟ้าแรงต่ำเข้าหมู่บ้านร่อนอก (ม.๑๑)	เพื่อให้หมู่บ้านมีไฟฟ้าใช้ใน การดำเนินงาน	ระยะทาง ๑๐๐ เมตร	๘๐,๐๐๐					ร้อยละ ๘๐ ของประชาชนมีความพึงพอใจต่อการดำเนินโครงการ	หมู่บ้านมีไฟฟ้าใช้ในการดำเนินงาน	กองช่าง

ที่	โครงการ	วัตถุประสงค์	เป้าหมาย (ผลผลิตของ โครงการ)	งบประมาณ					ตัวชี้วัด (KPI)	ผลที่คาดว่าจะได้รับ	หน่วยงาน รับผิดชอบ หลัก
				๒๕๖๖ (บาท)	๒๕๖๗ (บาท)	๒๕๖๘ (บาท)	๒๕๖๙ (บาท)	๒๕๗๐ (บาท)			
๓	ขยายเขตไฟฟ้าจาก ม.๑๐ ถึงโคกมะขาม (ม.๘)	เพื่อให้ประชาชนมีไฟฟ้า ใช้อย่างทั่วถึง	ขยายเขตไฟฟ้า ยาว ๑,๐๐๐ เมตร	-	๓๐๐,๐๐๐	-	-	-	ร้อยละ ๘๐ ของ ประชาชนมีความ พึงพอใจต่อการ ดำเนินโครงการ	ประชาชนมีไฟฟ้าใช้ อย่างทั่วถึง	กองช่าง
๔	ขยายเขตไฟฟ้าชอยบ้าน นายบุญธง พรหมทอน (ม.๙)	เพื่อให้ประชาชนมีไฟฟ้า ใช้อย่างทั่วถึง	ขยายเขตไฟฟ้า ระยะทาง ๗๐ เมตร	-	๘๐,๐๐๐	-	-	-	ร้อยละ ๘๐ ของ ประชาชนมีความ พึงพอใจต่อการ ดำเนินโครงการ	ประชาชนมีไฟฟ้าใช้ อย่างทั่วถึง	กองช่าง
๕	ขยายเขตไฟฟ้าชอย ๖ (ม.๑๔)	เพื่อให้ประชาชนมีไฟฟ้า ใช้อย่างทั่วถึง	ขยายเขตไฟฟ้า ระยะทาง ๑,๐๘๐ เมตร	-	-	๕๐๐,๐๐๐	-	-	ร้อยละ ๘๐ ของ ประชาชนมีความ พึงพอใจต่อการ ดำเนินโครงการ	ประชาชนมีไฟฟ้าใช้ อย่างทั่วถึง	กองช่าง
๖	ขยายเขตไฟฟ้าสาย หนองหอย (ม.๔)	เพื่อให้ประชาชนมีไฟฟ้า ใช้อย่างทั่วถึง	ขยายเขตไฟฟ้า ระยะทาง ๑,๐๐๐ เมตร	-	-	๑,๐๐๐,๐๐๐	-	-	ร้อยละ ๘๐ ของ ประชาชนมีความ พึงพอใจต่อการ ดำเนินโครงการ	ประชาชนมีไฟฟ้าใช้ อย่างทั่วถึง	กองช่าง
๗	ขยายเขตไฟฟ้าสาย คลองอมก (ม.๔)	เพื่อให้ประชาชนมีไฟฟ้า ใช้อย่างทั่วถึง	ขยายเขตไฟฟ้า ระยะทาง ๑,๐๐๐ เมตร	-	-	๑,๐๐๐,๐๐๐	-	-	ร้อยละ ๘๐ ของ ประชาชนมีความ พึงพอใจต่อการ ดำเนินโครงการ	ประชาชนมีไฟฟ้าใช้ อย่างทั่วถึง	กองช่าง

ที่	โครงการ	วัตถุประสงค์	เป้าหมาย (ผลผลิตของโครงการ)	งบประมาณ					ตัวชี้วัด (KPI)	ผลที่คาดว่าจะได้รับ	หน่วยงานรับผิดชอบหลัก
				๒๕๖๖ (บาท)	๒๕๖๗ (บาท)	๒๕๖๘ (บาท)	๒๕๖๙ (บาท)	๒๕๗๐ (บาท)			
๘	ขยายเขตไฟฟ้าสายโคกมะขาม (ม.๗)	เพื่อให้ประชาชนมีไฟฟ้าใช้อย่างทั่วถึง	ขยายเขตไฟฟ้า ระยะทาง ๕๐๐ เมตร	-	-	๒๐๐,๐๐๐	-	-	ร้อยละ ๘๐ ของประชาชนมีความพึงพอใจต่อการดำเนินงานโครงการ	ประชาชนมีไฟฟ้าใช้อย่างทั่วถึง	กองช่าง
๙	ขยายเขตไฟฟ้าสายรื่องโคม (ม.๗)	เพื่อให้ประชาชนมีไฟฟ้าใช้อย่างทั่วถึง	ขยายเขตไฟฟ้า ระยะทาง ๘๐๐ เมตร	-	-	-	๒๐๐,๐๐๐	-	ร้อยละ ๘๐ ของประชาชนมีความพึงพอใจต่อการดำเนินงานโครงการ	ประชาชนมีไฟฟ้าใช้อย่างทั่วถึง	กองช่าง
รวม	๙ โครงการ			๑,๐๘๐,๐๐๐	๓๘๐,๐๐๐	๒,๗๐๐,๐๐๐	๒๐๐,๐๐๐	๐			

(๒) แผนงานอุตสาหกรรมและการโยธา

ที่	โครงการ	วัตถุประสงค์	เป้าหมาย (ผลผลิตของโครงการ)	งบประมาณ					ตัวชี้วัด (KPI)	ผลที่คาดว่าจะได้รับ	หน่วยงานรับผิดชอบหลัก
				๒๕๖๖ (บาท)	๒๕๖๗ (บาท)	๒๕๖๘ (บาท)	๒๕๖๙ (บาท)	๒๕๗๐ (บาท)			
๑	ก่อสร้างถนน คสล. ขอยบ้านนาสวนสันต์ ลอยเขต (ม.๒)	เพื่อการคมนาคมที่สะดวกปลอดภัยของประชาชน	ถนน คสล. กว้าง ๓ เมตร ยาว ๕๕ เมตร หน้า ๐.๑๕ เมตร	๑๐๐,๐๐๐	-	-	๒๕๖๙ (บาท)	๒๕๗๐ (บาท)	ร้อยละ ๘๐ ของประชาชนมีความพึงพอใจต่อการดำเนินงานโครงการ	ประชาชนมีความสะดวก ปลอดภัยในการเดินทาง	กองช่าง
๒	ติดตั้งราวเหล็กข้างถนน คสล. จุดบ้านนายกาน จันทุน (ม.๓)	เพื่อเป็นการป้องกันและลดการเกิดอุบัติเหตุรุนแรงทางถนน	รวมเหล็ก ยาว ๑๕ เมตร	๕๐,๐๐๐	-	-	-	-	ร้อยละ ๘๐ ของประชาชนมีความพึงพอใจต่อการดำเนินงานโครงการ	สามารถป้องกันและลดการเกิดอุบัติเหตุรุนแรงทางถนนได้	กองช่าง

ที่	โครงการ	วัตถุประสงค์	เป้าหมาย (ผลผลิตของโครงการ)	งบประมาณ					ตัวชี้วัด (KPI)	ผลที่คาดว่าจะได้รับ	หน่วยงานรับผิดชอบหลัก
				๒๕๖๖ (บาท)	๒๕๖๗ (บาท)	๒๕๖๘ (บาท)	๒๕๖๙ (บาท)	๒๕๗๐ (บาท)			
๓	ก่อสร้างถนน คสล. สายหนองหอย (ม.๔)	เพื่อการคมนาคมที่สะดวกปลอดภัยของประชาชน	ถนน คสล. กว้าง ๔ เมตร ยาว ๕๐๐ เมตร หน้า ๐.๑๕ เมตร	๙๐๐,๐๐๐	-	-	-	-	ร้อยละ ๘๐ ของประชาชนมีความพึงพอใจต่อการดำเนินโครงการ	ประชาชนมีความสะดวก ปลอดภัยในการเดินทาง	กองช่าง
๔	ซ่อมแซมถนน คสล. สายหลังโรงเรียนบ้านปู่ดู่ (ม.๕)	เพื่อการคมนาคมที่สะดวกปลอดภัยของประชาชน	ถนน คสล. กว้าง ๔ เมตร ยาว ๒๐๐ เมตร หน้า ๐.๑๕ เมตร พร้อมไหล่ทาง	๔๘๐,๐๐๐	-	-	-	-	ร้อยละ ๘๐ ของประชาชนมีความพึงพอใจต่อการดำเนินโครงการ	ประชาชนมีความสะดวก ปลอดภัยในการเดินทาง	กองช่าง
๕	ยกระดับถนน คสล. ซอยนางพองสี เบ้าปลา (ม.๗)	เพื่อการคมนาคมที่สะดวกปลอดภัยของประชาชนและแก้ไขปัญหาน้ำท่วมขังถนน	ถนน คสล. กว้าง ๔ เมตร ยาว ๑๕๐ เมตร หน้า ๐.๑๕ เมตร พร้อมไหล่ทาง	๓๘๐,๐๐๐	-	-	-	-	ร้อยละ ๘๐ ของประชาชนมีความพึงพอใจต่อการดำเนินโครงการ	ประชาชนมีความสะดวก ปลอดภัยในการเดินทาง ลดการชำรุดของถนนได้	กองช่าง
๖	ซ่อมแซมถนนลูกรังสายคลองคูเชื่อม ม.๓ ต.ท่าพล (ม.๙)	เพื่อการคมนาคมที่สะดวกปลอดภัยของประชาชน	ถนนลูกรัง กว้าง ๓ เมตร ยาว ๑,๓๐๐ เมตร หน้า ๐.๑๕ เมตร	๑๓๐,๐๐๐	-	-	-	-	ร้อยละ ๘๐ ของประชาชนมีความพึงพอใจต่อการดำเนินโครงการ	ประชาชนมีความสะดวก ปลอดภัยในการเดินทาง	กองช่าง
๗	ซ่อมแซมถนน คสล. สายไปบ้านอมก ต.ท่าพล (ม.๑๐)	เพื่อการคมนาคมที่สะดวกปลอดภัยของประชาชน	ถนน คสล. กว้าง ๔ เมตร ยาว ๓๐๐ เมตร หน้า ๐.๑๕ เมตร	๑,๘๐๐,๐๐๐	-	-	-	-	ร้อยละ ๘๐ ของประชาชนมีความพึงพอใจต่อการดำเนินโครงการ	ประชาชนมีความสะดวก ปลอดภัยในการเดินทาง	กองช่าง

ที่	โครงการ	วัตถุประสงค์	เป้าหมาย (ผลผลิตของโครงการ)	งบประมาณ					ตัวชี้วัด (KPI)	ผลที่คาดว่าจะได้รับ	หน่วยงานรับผิดชอบหลัก
				๒๕๖๖ (บาท)	๒๕๖๗ (บาท)	๒๕๖๘ (บาท)	๒๕๖๙ (บาท)	๒๕๗๐ (บาท)			
๘	ก่อสร้างรางระบายน้ำชอยกลาง (ม.๑๑)	เพื่อให้มีระบบระบายน้ำที่มีประสิทธิภาพ	รางระบายน้ำ กว้าง ๐.๖๐ เมตร ยาว ๒๘๐ เมตร	๗๐๐,๐๐๐	-	-	-	-	ร้อยละ ๘๐ ของประชาชนมีความพึงพอใจต่อการดำเนินงานโครงการ	การระบายน้ำมีประสิทธิภาพยิ่งขึ้น	กองช่าง
๙	ก่อสร้างรางระบายน้ำจากหน้าบ้านนายต๋ำ ถึงบ้านนางสงวน (ม.๑๓)	เพื่อให้มีระบบระบายน้ำที่มีประสิทธิภาพ	รางระบายน้ำ กว้าง ๐.๖๐ เมตร ยาว ๓๐๐ เมตร สองฝั่งทาง	๓๕๐,๐๐๐	-	-	-	-	ร้อยละ ๘๐ ของประชาชนมีความพึงพอใจต่อการดำเนินงานโครงการ	การระบายน้ำมีประสิทธิภาพยิ่งขึ้น	กองช่าง
๑๐	ก่อสร้างถนน คสล. ขอยบ้านอาจารย์สุรอม (ม.๕)	เพื่อการคมนาคมที่สะดวกปลอดภัยของประชาชน	ถนน คสล. กว้าง ๓ เมตร ยาว ๒๐๖ เมตร หนา ๐.๑๕ เมตร	๔๒๐,๐๐๐	-	-	-	-	ร้อยละ ๘๐ ของประชาชนมีความพึงพอใจต่อการดำเนินงานโครงการ	ประชาชนมีความสะดวก ปลอดภัยในการเดินทาง	กองช่าง
๑๑	ยกระดับถนน คสล. ขอย ๖ (ม.๖)	เพื่อการคมนาคมที่สะดวกปลอดภัยของประชาชนท่ามกลางถนน	ถนน คสล. กว้าง ๔ เมตร ยาว ๑๔๘ เมตร หนา ๐.๑๕ เมตร	๓๘๐,๐๐๐	-	-	-	-	ร้อยละ ๘๐ ของประชาชนมีความพึงพอใจต่อการดำเนินงานโครงการ	ประชาชนมีความสะดวก ปลอดภัยในการเดินทาง ลดการชำรุดของถนนได้	กองช่าง
๑๒	ซ่อมแซมถนนลูกรังสายคลองขมิ้นฝั่งตะวันตก เชื่อมโคกมะขาม (ม.๙)	เพื่อการคมนาคมที่สะดวกปลอดภัยของประชาชน	ถนนลูกรัง กว้าง ๓ เมตร ยาว ๙๐๐ เมตร หนา ๐.๑๕ เมตร	๘๐,๐๐๐	-	-	-	-	ร้อยละ ๘๐ ของประชาชนมีความพึงพอใจต่อการดำเนินงานโครงการ	ประชาชนมีความสะดวก ปลอดภัยในการเดินทาง	กองช่าง

ที่	โครงการ	วัตถุประสงค์	เป้าหมาย (ผลผลิตของ โครงการ)	งบประมาณ					ตัวชี้วัด (KPI)	ผลที่คาดว่าจะได้รับ	หน่วยงาน รับผิดชอบ หลัก
				๒๕๖๖ (บาท)	๒๕๖๗ (บาท)	๒๕๖๘ (บาท)	๒๕๖๙ (บาท)	๒๕๗๐ (บาท)			
๑๓	ก่อสร้างถนน คสล. ขอย นายวีรัตน์ มงคลวัฒน์ (ม.๑๑)	เพื่อการคมนาคมที่ สะดวกปลอดภัยของ ประชาชน	ถนน คสล. กว้าง ๔ เมตร ยาว ๔๔๕ เมตร หนา ๐.๑๕ เมตร	-	-	-	-	๑,๒๐๐,๐๐๐	ร้อยละ ๘๐ ของ ประชาชนมีความ พึงพอใจต่อการ ดำเนินโครงการ	ประชาชนมีความ สะดวก ปลอดภัยใน การเดินทาง	กองช่าง
๑๔	ซ่อมแซมถนนดินพร้อม ลงหินคลุกสายเลียบคลอง น้ำด่าน (ม.๑๒)	เพื่อการคมนาคมที่ สะดวก ปลอดภัยของ ประชาชน	ถนนดิน กว้าง ๓.๕ เมตร ยาว ๑,๔๐๐ เมตร หนา ๐.๑๕ เมตร	-	-	-	-	๑๙๐,๐๐๐	ร้อยละ ๘๐ ของ ประชาชนมีความ พึงพอใจต่อการ ดำเนินโครงการ	ประชาชนมีความ สะดวก ปลอดภัยใน การเดินทาง	กองช่าง
๑๕	ก่อสร้างถนน คสล. ขอย บ้านน้อย (ม.๑๓)	เพื่อการคมนาคมที่ สะดวก ปลอดภัยของ ประชาชน	ถนน คสล. กว้าง ๔ เมตร ยาว ๒๐๐ เมตร หนา ๐.๑๕ เมตร พร้อมไหล่ทาง	-	-	-	-	๔๘๐,๐๐๐	ร้อยละ ๘๐ ของ ประชาชนมีความ พึงพอใจต่อการ ดำเนินโครงการ	ประชาชนมีความ สะดวก ปลอดภัยใน การเดินทาง	กองช่าง
๑๖	ก่อสร้างถนน คสล. ขอย ๓ (ม.๑๔)	เพื่อการคมนาคมที่ สะดวก ปลอดภัยของ ประชาชน	ถนน คสล. กว้าง ๓ เมตร ยาว ๔๕ เมตร หนา ๐.๑๕ เมตร	-	-	-	-	๘๘,๐๐๐	ร้อยละ ๘๐ ของ ประชาชนมีความ พึงพอใจต่อการ ดำเนินโครงการ	ประชาชนมีความ สะดวก ปลอดภัยใน การเดินทาง	กองช่าง
๑๗	ก่อสร้างถนน คสล. ขอย ๕ (ม.๑๕)	เพื่อการคมนาคมที่ สะดวก ปลอดภัยของ ประชาชน	ถนน คสล. กว้าง ๓ เมตร ยาว ๒๕๐ เมตร หนา ๐.๑๕ เมตร	-	-	-	-	๔๒๐,๐๐๐	ร้อยละ ๘๐ ของ ประชาชนมีความ พึงพอใจต่อการ ดำเนินโครงการ	ประชาชนมีความ สะดวก ปลอดภัยใน การเดินทาง	กองช่าง

ที่	โครงการ	วัตถุประสงค์	เป้าหมาย (ผลผลิตของโครงการ)	งบประมาณ					ตัวชี้วัด (KPI)	ผลที่คาดว่าจะได้รับ	หน่วยงานรับผิดชอบหลัก
				๒๕๖๖ (บาท)	๒๕๖๗ (บาท)	๒๕๖๘ (บาท)	๒๕๖๙ (บาท)	๒๕๗๐ (บาท)			
๑๘	ซ่อมแซมถนน คสล. พร้อมวางระบายน้ำจุดหน้าบ้าน นายชัยโรจน์ เนาวรัตน์ ถึง บ้านนางบัวผัน ปิ่นศรี (ม.๑)	เพื่อการคมนาคมที่สะดวก ปลอดภัยของประชาชน	ถนน คสล. กว้าง ๔ เมตร ยาว ๑๔๐ เมตร หนา ๐.๑๕ เมตร	-	-	-	-	-	ร้อยละ ๘๐ ของประชาชนมีความพึงพอใจต่อการดำเนินงานโครงการ	ประชาชนมีความสะดวก ปลอดภัยในการเดินทาง	กองช่าง
๑๙	ก่อสร้างถนน คสล. ขยายบ้านนายวาทีน เรืองศรี (ม.๒)	เพื่อการคมนาคมที่สะดวก ปลอดภัยของประชาชน	ถนน คสล. กว้าง ๔ เมตร ยาว ๕๐ เมตร หนา ๐.๑๕ เมตร	-	-	-	-	-	ร้อยละ ๘๐ ของประชาชนมีความพึงพอใจต่อการดำเนินงานโครงการ	ประชาชนมีความสะดวก ปลอดภัยในการเดินทาง	กองช่าง
๒๐	ก่อสร้างถนน คสล. ขยายบ้านนางทองใหม่ กองเตย (ม.๑๓)	เพื่อการคมนาคมที่สะดวก ปลอดภัยของประชาชน	ถนน คสล. กว้าง ๔ เมตร ยาว ๓๕๐ เมตร หนา ๐.๑๕ เมตร พร้อมไหล่ทาง	-	-	-	-	-	ร้อยละ ๘๐ ของประชาชนมีความพึงพอใจต่อการดำเนินงานโครงการ	ประชาชนมีความสะดวก ปลอดภัยในการเดินทาง	กองช่าง
๒๑	ก่อสร้างถนนดินพร้อมลงลูกรังซอย ๖ (ม.๑๔)	เพื่อการคมนาคมที่สะดวก ปลอดภัยของประชาชน	ถนนดิน กว้าง ๓ เมตร ยาว ๑,๐๘๐ เมตร หนา ๐.๑๕ เมตร	-	-	-	-	-	ร้อยละ ๘๐ ของประชาชนมีความพึงพอใจต่อการดำเนินงานโครงการ	ประชาชนมีความสะดวก ปลอดภัยในการเดินทาง	กองช่าง
๒๒	ซ่อมแซมถนน คสล. สายหน้าบ้านนางซื่อน พิพิธ (ม.๑)	เพื่อการคมนาคมที่สะดวก ปลอดภัยของประชาชน	ถนน คสล. กว้าง ๔ เมตร ยาว ๘๔ เมตร หนา ๐.๑๕ เมตร พร้อมไหล่ทาง	-	-	-	-	-	ร้อยละ ๘๐ ของประชาชนมีความพึงพอใจต่อการดำเนินงานโครงการ	ประชาชนมีความสะดวก ปลอดภัยในการเดินทาง	กองช่าง

ที่	โครงการ	วัตถุประสงค์	เป้าหมาย (ผลผลิตของโครงการ)	งบประมาณ						ตัวชี้วัด (KPI)	ผลที่คาดว่าจะได้รับ	หน่วยงานรับผิดชอบหลัก
				๒๕๖๖ (บาท)	๒๕๖๗ (บาท)	๒๕๖๘ (บาท)	๒๕๖๙ (บาท)	๒๕๗๐ (บาท)				
๒๓	ซ่อมแซมถนนดินพร้อมลงลูกรังสายน้ำก้าน (ม.๒)	เพื่อการคมนาคมที่สะดวกปลอดภัยของประชาชน	ถนนดิน กว้าง ๓ เมตร ยาว ๑,๔๐๐ เมตร หน้า ๐.๑๕ เมตร	๑๒๐,๐๐๐	๑๒๐,๐๐๐	-	-	-	ร้อยละ ๘๐ ของประชาชนมีความพึงพอใจต่อการดำเนินงานโครงการ	ประชาชนมีความสะดวก ปลอดภัยในการเดินทาง	กองช่าง	
๒๔	ซ่อมแซมถนน คสล. ขยายประปาหมู่บ้านเก่า (ม.๔)	เพื่อการคมนาคมที่สะดวกปลอดภัยของประชาชน	ถนน คสล. กว้าง ๔ เมตร ยาว ๓๑๐ เมตร หน้า ๐.๑๕ เมตร พร้อมไหล่ทาง	๗๕๐,๐๐๐	-	-	-	-	ร้อยละ ๘๐ ของประชาชนมีความพึงพอใจต่อการดำเนินงานโครงการ	ประชาชนมีความสะดวก ปลอดภัยในการเดินทาง	กองช่าง	
๒๕	ก่อสร้างถนน คสล. สายข้างป่าซำฝั่งทิศตะวันตก (ม.๕)	เพื่อการคมนาคมที่สะดวกปลอดภัยของประชาชน	ถนน คสล. กว้าง ๔ เมตร ยาว ๙๐๐ เมตร หน้า ๐.๑๕ เมตร พร้อมไหล่ทาง	๑,๒๐๐,๐๐๐	๑,๒๐๐,๐๐๐	-	-	-	ร้อยละ ๘๐ ของประชาชนมีความพึงพอใจต่อการดำเนินงานโครงการ	ประชาชนมีความสะดวก ปลอดภัยในการเดินทาง	กองช่าง	
๒๖	ก่อสร้างถนน คสล. ขยายบ้านนายสมศักดิ์ กะรินตา ถึงรั้ววิทยาลัยเกษตรฯ (ม.๖)	เพื่อการคมนาคมที่สะดวกปลอดภัยของประชาชน	ถนน คสล. กว้าง ๔ เมตร ยาว ๑,๐๐๐ เมตร หน้า ๐.๑๕ เมตร	๑,๕๐๐,๐๐๐	-	-	-	-	ร้อยละ ๘๐ ของประชาชนมีความพึงพอใจต่อการดำเนินงานโครงการ	ประชาชนมีความสะดวก ปลอดภัยในการเดินทาง	กองช่าง	
๒๗	ซ่อมแซมถนนลูกรังสายคลองอมก (ม.๔)	เพื่อการคมนาคมที่สะดวกปลอดภัยของประชาชน	ถนนลูกรัง กว้าง ๓ เมตร ยาว ๑,๕๐๐ เมตร หน้า ๐.๑๕ เมตร	-	๑๕๐,๐๐๐	-	-	-	ร้อยละ ๘๐ ของประชาชนมีความพึงพอใจต่อการดำเนินงานโครงการ	ประชาชนมีความสะดวก ปลอดภัยในการเดินทาง	กองช่าง	

ที่	โครงการ	วัตถุประสงค์	เป้าหมาย (ผลผลิตของโครงการ)	งบประมาณ					ตัวชี้วัด (KPI)	ผลที่คาดว่าจะได้รับ	หน่วยงานรับผิดชอบหลัก
				๒๕๖๖ (บาท)	๒๕๖๗ (บาท)	๒๕๖๘ (บาท)	๒๕๖๙ (บาท)	๒๕๗๐ (บาท)			
๒๘	ซ่อมแซมถนนดินพร้อมลงหินคลุกขอยบ้านผู้ช่วยทอม (ม.๕)	เพื่อการคมนาคมที่สะดวกปลอดภัยของประชาชน	ถนนดิน กว้าง ๓ เมตร ยาว ๘๐ เมตร หน้า ๐.๑๕ เมตร	-	๓๘,๐๐๐	-	-	-	ร้อยละ ๘๐ ของประชาชนมีความพึงพอใจต่อการดำเนินงานโครงการ	ประชาชนมีความสะดวก ปลอดภัยในการเดินทาง	กองช่าง
๒๙	ซ่อมแซมถนน คสล. โดยการ Over Lay แอสฟัลท์ ดิคอนกรีต สายทางแยก ทางหลวงหมายเลข ๒๑ ถึงวิทยาลัยเกษตรฯ (ม.๕)	เพื่อการคมนาคมที่สะดวก ปลอดภัยของประชาชน	ถนน คสล. กว้าง ๕ เมตร ยาว ๒,๒๑๑ เมตร หน้า ๐.๐๑๔ เมตร	-	๙,๕๐๐,๐๐๐	-	-	-	ร้อยละ ๘๐ ของประชาชนมีความพึงพอใจต่อการดำเนินงานโครงการ	ประชาชนมีความสะดวก ปลอดภัยในการเดินทาง	กองช่าง
๓๐	ยกระดับถนน คสล. ขอย ๕ (ม.๖)	เพื่อการคมนาคมที่สะดวก ปลอดภัยของประชาชนและแก้ไขปัญหาน้ำท่วมซึ่งถนน	ถนน คสล. กว้าง ๔ เมตร ยาว ๑๐๐ เมตร หน้า ๐.๑๕ เมตร	-	๓๒๐,๐๐๐	-	-	-	ร้อยละ ๘๐ ของประชาชนมีความพึงพอใจต่อการดำเนินงานโครงการ	ประชาชนมีความสะดวก ปลอดภัยในการเดินทาง	กองช่าง
๓๑	ก่อสร้างฝายน้ำล้นคลองน้ำด่าน จุดป่าสัก (ม.๖)	เพื่อเป็นการรักษาระบบนิเวศ และกักเก็บน้ำไว้ให้ชุมชนได้ใช้เพื่อการเกษตร	ฝายน้ำล้น กว้าง ๒.๕๐ x ๔ เมตร ยาว ๔ เมตร พร้อมลาด คสล.	-	๕๐๐,๐๐๐	-	-	-	ร้อยละ ๘๐ ของประชาชนมีความพึงพอใจต่อการดำเนินงานโครงการ	มีระบบนิเวศที่สมบูรณ์ ชุมชนมีน้ำใช้ในการเกษตร	กองช่าง
๓๒	ก่อสร้างถนน คสล. ขอย บ้านนางนงรัก กองเงิน ถึงรั้ววิทยาลัยเกษตรฯ (ม.๖)	เพื่อการคมนาคมที่สะดวก ปลอดภัยของประชาชน	ถนน คสล. กว้าง ๔ เมตร ยาว ๑,๐๐๐ เมตร หน้า ๐.๑๕ เมตร	-	๒,๒๐๐,๐๐๐	-	-	-	ร้อยละ ๘๐ ของประชาชนมีความพึงพอใจต่อการดำเนินงานโครงการ	ประชาชนมีความสะดวก ปลอดภัยในการเดินทาง	กองช่าง

ที่	โครงการ	วัตถุประสงค์	เป้าหมาย (ผลผลิตของโครงการ)	งบประมาณ					ตัวชี้วัด (KPI)	ผลที่คาดว่าจะได้รับ	หน่วยงานรับผิดชอบหลัก
				๒๕๖๖ (บาท)	๒๕๖๗ (บาท)	๒๕๖๘ (บาท)	๒๕๖๙ (บาท)	๒๕๗๐ (บาท)			
๓๓	ซ่อมแซมถนนลูกรังสายเลียบลองน้ำด้านถึงใต้ก้านัน(ต้นเป็ลือย)(ม.๖)	เพื่อการคมนาคมที่สะดวกปลอดภัยของประชาชน	ถนนลูกรัง กว้าง ๔ เมตร ยาว ๖๘๐ เมตร หนา ๐.๑๕ เมตร	-	๘๐๐,๐๐๐	-	-	-	ร้อยละ ๘๐ ของประชาชนมีความพึงพอใจต่อการดำเนินงานโครงการ	ประชาชนมีความสะดวก ปลอดภัยในการเดินทาง	กองช่าง
๓๔	ซ่อมแซมถนนลูกรังซอยไปฝายสายในหมู่บ้าน(ม.๖)	เพื่อการคมนาคมที่สะดวก ปลอดภัยของประชาชน	ถนนลูกรัง กว้าง ๔ เมตร ยาว ๖๕๐ เมตร หนา ๐.๑๕ เมตร	-	๗๕,๐๐๐	-	-	-	ร้อยละ ๘๐ ของประชาชนมีความพึงพอใจต่อการดำเนินงานโครงการ	ประชาชนมีความสะดวก ปลอดภัยในการเดินทาง	กองช่าง
๓๕	ก่อสร้างรางระบายน้ำขอยศูนย์พัฒนาเด็กเล็กเก่า(ม.๗)	เพื่อให้มีระบบระบายน้ำที่มีประสิทธิภาพ	รางระบายน้ำ ยาว ๑๒๐ เมตร	-	๑๐๐,๐๐๐	-	-	-	ร้อยละ ๘๐ ของประชาชนมีความพึงพอใจต่อการดำเนินงานโครงการ	การระบายน้ำมีประสิทธิภาพมากขึ้น	กองช่าง
๓๖	ยกระดับถนน คสล. ขอย นางหลอด วงษา(ม.๗)	เพื่อการคมนาคมที่สะดวก ปลอดภัยของประชาชนและแก้ไขปัญหาน้ำท่วมซึ่งถนนพร้อมไหลทาง	ถนน คสล. กว้าง ๔ เมตร ยาว ๑๒๐ เมตร หนา ๐.๑๕ เมตร พร้อมไหลทาง	-	๓๕๐,๐๐๐	-	-	-	ร้อยละ ๘๐ ของประชาชนมีความพึงพอใจต่อการดำเนินงานโครงการ	ประชาชนมีความสะดวก ปลอดภัยในการเดินทาง ลดการชำรุดของถนนได้	กองช่าง
๓๗	ซ่อมแซมถนนลูกรังขอยหลังวัดมะเตือาม(ม.๗)	เพื่อการคมนาคมที่สะดวก ปลอดภัยของประชาชน	ถนนลูกรัง กว้าง ๓ เมตร ยาว ๖๕๐ เมตร หนา ๐.๑๕ เมตร	-	๖๐,๐๐๐	-	-	-	ร้อยละ ๘๐ ของประชาชนมีความพึงพอใจต่อการดำเนินงานโครงการ	ประชาชนมีความสะดวก ปลอดภัยในการเดินทาง	กองช่าง

ที่	โครงการ	วัตถุประสงค์	เป้าหมาย (ผลผลิตของโครงการ)	งบประมาณ					ตัวชี้วัด (KPI)	ผลที่คาดว่าจะได้รับ	หน่วยงานรับผิดชอบหลัก
				๒๕๖๖ (บาท)	๒๕๖๗ (บาท)	๒๕๖๘ (บาท)	๒๕๖๙ (บาท)	๒๕๗๐ (บาท)			
๓๘	ก่อสร้างท่อระบายน้ำจุดขนานาคำ มีเนิน พร้อมคานาคสล. และถนนทางเข้า (ม.๗)	เพื่อให้มีระบบระบายน้ำที่มีประสิทธิภาพ	ท่อระบายน้ำ กว้าง ๒ เมตร ยาว ๖ เมตร ถนน คสล. กว้าง ๔ เมตร ยาว ๑๓๐ เมตร	-	๕๐๐,๐๐๐	-	-	-	ร้อยละ ๘๐ ของประชาชนมีความพึงพอใจต่อการดำเนินงานโครงการ	การระบายน้ำมีประสิทธิภาพยิ่งขึ้น	กองช่าง
๓๙	ยกระดับถนน คสล. ขอยนางชุดิมมพ์ สร้อยทอง (ม.๘)	เพื่อการคมนาคมที่สะดวกปลอดภัยของประชาชนและแก้ไขปัญหาน้ำท่วมขังถนน	ถนน คสล. กว้าง ๔ เมตร ยาว ๕๐ เมตร หนา ๐.๑๕ เมตร	-	๑๔๐,๐๐๐	-	-	-	ร้อยละ ๘๐ ของประชาชนมีความพึงพอใจต่อการดำเนินงานโครงการ	ประชาชนมีความสะดวก ปลอดภัยในการเดินทาง ลดการชำรุดของถนนได้	กองช่าง
๔๐	ก่อสร้างถนน คสล. ขอยนางสมบุรณ์ ศรีอินทร์ (ม.๘)	เพื่อการคมนาคมที่สะดวกปลอดภัยของประชาชน	ถนน คสล. กว้าง ๒.๕๐ เมตร ยาว ๕๐ เมตร หนา ๐.๑๕ เมตร	-	๕๐,๐๐๐	-	-	-	ร้อยละ ๘๐ ของประชาชนมีความพึงพอใจต่อการดำเนินงานโครงการ	ประชาชนมีความสะดวก ปลอดภัยในการเดินทาง	กองช่าง
๔๑	วางท่อระบายน้ำลงแม่น้ำปลัก (ม.๘)	เพื่อให้มีระบบระบายน้ำที่มีประสิทธิภาพ	ท่อระบายน้ำ กว้าง ๐.๔๐ เมตร ยาว ๘ เมตร	-	๓๐,๐๐๐	-	-	-	ร้อยละ ๘๐ ของประชาชนมีความพึงพอใจต่อการดำเนินงานโครงการ	การระบายน้ำมีประสิทธิภาพยิ่งขึ้น	กองช่าง
๔๒	ก่อสร้างถนน คสล. สายคลองคูเชื่อมคลองขมิ้น (ม.๙)	เพื่อการคมนาคมที่สะดวกปลอดภัยของประชาชน	ถนน คสล. กว้าง ๓.๕๐ เมตร ยาว ๙๐๐ เมตร หนา ๐.๑๕ เมตร	-	๒,๒๐๐,๐๐๐	-	-	-	ร้อยละ ๘๐ ของประชาชนมีความพึงพอใจต่อการดำเนินงานโครงการ	ประชาชนมีความสะดวก ปลอดภัยในการเดินทาง	กองช่าง

ที่	โครงการ	วัตถุประสงค์	เป้าหมาย (ผลผลิตของโครงการ)	งบประมาณ					ตัวชี้วัด (KPI)	ผลที่คาดว่าจะได้รับ	หน่วยงานรับผิดชอบหลัก
				๒๕๖๖ (บาท)	๒๕๖๗ (บาท)	๒๕๖๘ (บาท)	๒๕๖๙ (บาท)	๒๕๗๐ (บาท)			
๔๓	ซ่อมแซมถนน คสล. ซอยบ้านนายอุทิศ โพธิ์ชัย (ม.๙)	เพื่อการคมนาคมที่สะดวกปลอดภัยของประชาชน	ถนน คสล. กว้าง ๔ เมตร ยาว ๑๒๐ เมตร หนา ๐.๑๕ เมตร	-	๒๓๐,๐๐๐	-	-	-	ร้อยละ ๘๐ ของประชาชนมีความพึงพอใจต่อการดำเนินงานโครงการ	ประชาชนมีความสะดวก ปลอดภัยในการเดินทาง	กองช่าง
๔๔	ซ่อมแซมท่อระบายน้ำจุดมานานางค้ำบ้วย พากแก้ว (ม.๙)	เพื่อให้มีระบบระบายน้ำที่มีประสิทธิภาพ	ท่อระบายน้ำ กว้าง ๗ เมตร ยาว ๙ เมตร	-	๑๔๐,๐๐๐	-	-	-	ร้อยละ ๘๐ ของประชาชนมีความพึงพอใจต่อการดำเนินงานโครงการ	การระบายน้ำมีประสิทธิภาพมากยิ่งขึ้น	กองช่าง
๔๕	ก่อสร้างถนน คสล. สายนานางวันันท์ (ม.๙)	เพื่อการคมนาคมที่สะดวกปลอดภัยของประชาชน	ถนน คสล. กว้าง ๓ เมตร ยาว ๓๙๐ เมตร หนา ๐.๑๕ เมตร	-	๖๕๐,๐๐๐	-	-	-	ร้อยละ ๘๐ ของประชาชนมีความพึงพอใจต่อการดำเนินงานโครงการ	ประชาชนมีความสะดวก ปลอดภัยในการเดินทาง	กองช่าง
๔๖	ก่อสร้างถนน คสล. สายพาร์มไม้ ม.๑๐ เข้ม ม.๗ (ม.๑๐)	เพื่อการคมนาคมที่สะดวกปลอดภัยของประชาชน	ถนน คสล. กว้าง ๔ เมตร ยาว ๑,๘๐๐ เมตร หนา ๐.๑๕ เมตร	-	๔,๕๐๐,๐๐๐	-	-	-	ร้อยละ ๘๐ ของประชาชนมีความพึงพอใจต่อการดำเนินงานโครงการ	ประชาชนมีความสะดวก ปลอดภัยในการเดินทาง	กองช่าง
๔๗	ปรับปรุงท่อส่งน้ำประปาในหมู่บ้านตรุบลาน (ม.๑๐)	เพื่อให้มีระบบประปาที่มีประสิทธิภาพ	ท่อ HDPE ขนาด ๖๓ mm PN ๖ PE.๘๐ ยาว ๔,๐๐๐ เมตร	-	๕๐๐,๐๐๐	-	-	-	ร้อยละ ๘๐ ของประชาชนมีความพึงพอใจต่อการดำเนินงานโครงการ	ระบบประปามีประสิทธิภาพมากยิ่งขึ้น	กองช่าง

ที่	โครงการ	วัตถุประสงค์	เป้าหมาย (ผลผลิตของโครงการ)	งบประมาณ					ตัวชี้วัด (KPI)	ผลที่คาดว่าจะได้รับ	หน่วยงานรับผิดชอบหลัก
				๒๕๖๖ (บาท)	๒๕๖๗ (บาท)	๒๕๖๘ (บาท)	๒๕๖๙ (บาท)	๒๕๗๐ (บาท)			
๔๘	ซ่อมแซมถนนดินพร้อมลงหินคลุกซอยบ้านนายแอ๊ด คำเคลือบ (ม.๑๑)	เพื่อการคมนาคมที่สะดวกปลอดภัยของประชาชน	ถนนดิน กว้าง ๓ เมตร ยาว ๖๐ เมตร หนา ๐.๑๕ เมตร	-	๑๐,๐๐๐	-	-	-	ร้อยละ ๘๐ ของประชาชนมีความพึงพอใจต่อการดำเนินงานโครงการ	ประชาชนมีความสะดวก ปลอดภัยในการเดินทาง	กองช่าง
๔๙	ก่อสร้างถนน คสล. ขอย ๕๐ ถึงหน้าวิทยาลัยเกษตร (ม.๑๓)	เพื่อการคมนาคมที่สะดวก ปลอดภัยของประชาชน	ถนน คสล. กว้าง ๕ เมตร ยาว ๙๕๐ เมตร หนา ๐.๑๕ เมตร	-	๒,๙๐๐,๐๐๐	-	-	-	ร้อยละ ๘๐ ของประชาชนมีความพึงพอใจต่อการดำเนินงานโครงการ	ประชาชนมีความสะดวก ปลอดภัยในการเดินทาง	กองช่าง
๕๐	ก่อสร้างถนน คสล. สายเสียบคลองยาง (ม.๑๔)	เพื่อการคมนาคมที่สะดวก ปลอดภัยของประชาชน	ถนน คสล. กว้าง ๔ เมตร ยาว ๒๙๐ เมตร หนา ๐.๑๕ เมตร	-	๗๘๐,๐๐๐	-	-	-	ร้อยละ ๘๐ ของประชาชนมีความพึงพอใจต่อการดำเนินงานโครงการ	ประชาชนมีความสะดวก ปลอดภัยในการเดินทาง	กองช่าง
๕๑	ก่อสร้างถนนดินพร้อมลงลูกรังซอยบ้านนายอำนาจ (ม.๑๔)	เพื่อการคมนาคมที่สะดวก ปลอดภัยของประชาชน	ถนนดิน กว้าง ๔ เมตร ยาว ๓๒ เมตร หนา ๐.๑๕ เมตร	-	๘,๐๐๐	-	-	-	ร้อยละ ๘๐ ของประชาชนมีความพึงพอใจต่อการดำเนินงานโครงการ	ประชาชนมีความสะดวก ปลอดภัยในการเดินทาง	กองช่าง
๕๒	ซ่อมแซมถนน คสล. จุดหน้าบ้านนายสุวิทย์ ฝั่งเยย ถึงบ้านนางเงือน คำสีม่วง (ม.๒)	เพื่อการคมนาคมที่สะดวก ปลอดภัยของประชาชน	ถนน คสล. กว้าง ๔ เมตร ยาว ๑๖๔ เมตร หนา ๐.๑๕ เมตร พร้อมไหล่ทาง	-	๔๑๔,๒๙๖	-	-	-	ร้อยละ ๘๐ ของประชาชนมีความพึงพอใจต่อการดำเนินงานโครงการ	ประชาชนมีความสะดวก ปลอดภัยในการเดินทาง	กองช่าง

ที่	โครงการ	วัตถุประสงค์	เป้าหมาย (ผลผลิตของโครงการ)	งบประมาณ						ตัวชี้วัด (KPI)	ผลที่คาดว่าจะได้รับ	หน่วยงานรับผิดชอบหลัก
				๒๕๖๖ (บาท)	๒๕๖๗ (บาท)	๒๕๖๘ (บาท)	๒๕๖๙ (บาท)	๒๕๗๐ (บาท)				
๕๓	ก่อสร้างรางระบายน้ำจุดบ้านนายสว่าง มากมา ถึง บ้านนางอนัญญา ลาดลา (ม.๒)	เพื่อให้มีระบบระบายน้ำ ที่มีประสิทธิภาพ	รางระบายน้ำ กว้าง ๐.๔๐ เมตร ยาว ๒๐๐ เมตร	-	๕๐๐,๐๐๐	-	-	-	ร้อยละ ๘๐ ของ ประชาชนมีความพึงพอใจต่อการดำเนินงานโครงการ	การระบายน้ำมีประสิทธิวิภาพมากยิ่งขึ้น	กองช่าง	
๕๔	ซ่อมแซมถนน คสล. สาย บ้านนายประกอบ ช้างเพ็ง ถึงบ้านนางสมศรี ไหวพรม (ม.๒)	เพื่อการคมนาคมที่สะดวกปลอดภัยของประชาชน	ถนน คสล. กว้าง ๔ เมตร ยาว ๑๖๖ เมตร หนา ๐.๑๕ เมตร พร้อมไหล่ทาง	-	๔๒๐,๐๐๐	-	-	-	ร้อยละ ๘๐ ของ ประชาชนมีความพึงพอใจต่อการดำเนินงานโครงการ	ประชาชนมีความสะดวก ปลอดภัยในการเดินทาง	กองช่าง	
๕๕	ซ่อมแซมถนนดินพร้อมลงหินคลุกซอยนา นายสอง รินทร์แก้ว (ม.๓)	เพื่อการคมนาคมที่สะดวกปลอดภัยของประชาชน	ถนนดิน กว้าง ๓ เมตร ยาว ๒๕๕ เมตร หนา ๐.๑๕ เมตร	-	๕๘,๐๐๐	-	-	-	ร้อยละ ๘๐ ของ ประชาชนมีความพึงพอใจต่อการดำเนินงานโครงการ	ประชาชนมีความสะดวก ปลอดภัยในการเดินทาง	กองช่าง	
๕๖	ก่อสร้างถนน คสล. ซอย น.ส.วรรณีษา ยอดพรหม ช่วงที่ ๒ (ม.๓)	เพื่อการคมนาคมที่สะดวกปลอดภัยของประชาชน	ถนน คสล. กว้าง ๓ เมตร ยาว ๒๕๕ เมตร หนา ๐.๑๕ เมตร	-	๕๐,๐๐๐	-	-	-	ร้อยละ ๘๐ ของ ประชาชนมีความพึงพอใจต่อการดำเนินงานโครงการ	ประชาชนมีความสะดวก ปลอดภัยในการเดินทาง	กองช่าง	
๕๗	ซ่อมแซมท่อระบายน้ำพร้อมลาด คสล. สระร่องสายบัว (ม.๗)	เพื่อให้มีระบบระบายน้ำที่มีประสิทธิภาพ	ท่อระบายน้ำ กว้าง ๒ เมตร ยาว ๖ เมตร	-	-	๑๕๐,๐๐๐	-	-	ร้อยละ ๘๐ ของ ประชาชนมีความพึงพอใจต่อการดำเนินงานโครงการ	การระบายน้ำมีประสิทธิวิภาพมากยิ่งขึ้น	กองช่าง	

ที่	โครงการ	วัตถุประสงค์	เป้าหมาย (ผลผลิตของโครงการ)	งบประมาณ					ตัวชี้วัด (KPI)	ผลที่คาดว่าจะได้รับ	หน่วยงานรับผิดชอบหลัก
				๒๕๖๖ (บาท)	๒๕๖๗ (บาท)	๒๕๖๘ (บาท)	๒๕๖๙ (บาท)	๒๕๗๐ (บาท)			
๕๘	ก่อสร้างถนน คสล. ขอย นางผิว พรหมพล (ม.๘)	เพื่อการคมนาคมที่สะดวกปลอดภัยของประชาชน	ถนน คสล. กว้าง ๓ เมตร ยาว ๓๐ เมตร หน้า ๐.๑๕ เมตร	-	-	๘๐,๐๐๐	-	-	ร้อยละ ๘๐ ของประชาชนมีความพึงพอใจต่อการดำเนินงานโครงการ	ประชาชนมีความสะดวกปลอดภัยในการเดินทาง	กองช่าง
๕๙	ก่อสร้างถนน คสล. ขอย บ้านนางบุญมา ไขยอุดม (ม.๑๐)	เพื่อการคมนาคมที่สะดวกปลอดภัยของประชาชน	ถนน คสล. กว้าง ๔ เมตร ยาว ๑,๐๕๐ เมตร หน้า ๐.๑๕ เมตร	-	-	๒๗๐๐,๐๐๐	-	-	ร้อยละ ๘๐ ของประชาชนมีความพึงพอใจต่อการดำเนินงานโครงการ	ประชาชนมีความสะดวกปลอดภัยในการเดินทาง	กองช่าง
๖๐	ยกระดับถนนดินพร้อมลงคูร์งขอยหลังฟาร์มเชื่อมคลองร่องโคม (ม.๑๑)	เพื่อการคมนาคมที่สะดวกปลอดภัยของประชาชนและแก้ไขปัญหาน้ำท่วมซึ่งถนน	ถนนดิน กว้าง ๔ เมตร ยาว ๘๗๕ เมตร หน้า ๐.๑๕ เมตร	-	-	๑๐๐,๐๐๐	-	-	ร้อยละ ๘๐ ของประชาชนมีความพึงพอใจต่อการดำเนินงานโครงการ	ประชาชนมีความสะดวกปลอดภัยในการเดินทาง	กองช่าง
๖๑	ซ่อมแซมท่อระบายน้ำ จุดน้ำผู้ช่วยขนาด (ม.๑๒)	เพื่อให้มีระบบระบายน้ำที่มีประสิทธิภาพ	ท่อระบายน้ำ คสล. กว้าง ๒ เมตร ยาว ๕ เมตร	-	-	๓๒๐,๐๐๐	-	-	ร้อยละ ๘๐ ของประชาชนมีความพึงพอใจต่อการดำเนินงานโครงการ	การระบายน้ำมีประสิทธิภาพมากขึ้น	กองช่าง
๖๒	ก่อสร้างถนน คสล. ขอย บ้านนายสุภาพ (ม.๑๒)	เพื่อการคมนาคมที่สะดวกปลอดภัยของประชาชน	ถนน คสล. กว้าง ๔ เมตร ยาว ๕๕ เมตร หน้า ๐.๑๕ เมตร	-	-	๑๔๐,๐๐๐	-	-	ร้อยละ ๘๐ ของประชาชนมีความพึงพอใจต่อการดำเนินงานโครงการ	ประชาชนมีความสะดวกปลอดภัยในการเดินทาง	กองช่าง

ที่	โครงการ	วัตถุประสงค์	เป้าหมาย (ผลผลิตของโครงการ)	งบประมาณ					ตัวชี้วัด (KPI)	ผลที่คาดว่าจะได้รับ	หน่วยงานรับผิดชอบหลัก
				๒๕๖๖ (บาท)	๒๕๖๗ (บาท)	๒๕๖๘ (บาท)	๒๕๖๙ (บาท)	๒๕๗๐ (บาท)			
๖๓	ซ่อมแซมถนน คสล. ขยายบ้านผู้ใหญ่รังสรรค์ (ม.๑๒)	เพื่อการคมนาคมที่สะดวกปลอดภัยของประชาชน	ถนน คสล. กว้าง ๔ เมตร ยาว ๓๘ เมตร หนา ๐.๑๕ เมตร	-	-	๑๐๐,๐๐๐	-	-	ร้อยละ ๘๐ ของประชาชนมีความพึงพอใจต่อการดำเนินงานโครงการ	ประชาชนมีความสะดวก ปลอดภัยในการเดินทาง	กองช่าง
๖๔	ซ่อมแซมถนนลูกรังสายหลังฟาร์มถึงบ่อประมงหนองแสด (ม.๑๓)	เพื่อการคมนาคมที่สะดวกปลอดภัยของประชาชน	ถนนลูกรัง กว้าง ๓ เมตร ยาว ๒,๗๐๐ เมตร หนา ๐.๑๕ เมตร	-	-	๒๕๐,๐๐๐	-	-	ร้อยละ ๘๐ ของประชาชนมีความพึงพอใจต่อการดำเนินงานโครงการ	ประชาชนมีความสะดวก ปลอดภัยในการเดินทาง	กองช่าง
๖๕	ก่อสร้างถนน คสล. ขยายหลังฟาร์มถึงร่องกอก (ม.๑๓)	เพื่อการคมนาคมที่สะดวกปลอดภัยของประชาชน	ถนน คสล. กว้าง ๔ เมตร ยาว ๑,๒๔๙ เมตร หนา ๐.๑๕ เมตร พร้อมไหล่ทาง	-	-	๒,๙๕๐,๐๐๐	-	-	ร้อยละ ๘๐ ของประชาชนมีความพึงพอใจต่อการดำเนินงานโครงการ	ประชาชนมีความสะดวก ปลอดภัยในการเดินทาง	กองช่าง
๖๖	ซ่อมแซมถนนดินพร้อมลงหินคลุกซอยบ้านนายคำป้อง จันซุน (ม.๑๓)	เพื่อการคมนาคมที่สะดวกปลอดภัยของประชาชน	ถนนดิน กว้าง ๓ เมตร ยาว ๑๓๐ เมตร หนา ๐.๑๕ เมตร	-	-	๕๐,๐๐๐	-	-	ร้อยละ ๘๐ ของประชาชนมีความพึงพอใจต่อการดำเนินงานโครงการ	ประชาชนมีความสะดวก ปลอดภัยในการเดินทาง	กองช่าง
๖๗	ก่อสร้างถนน คสล. ขยาย (ม.๑๔)	เพื่อการคมนาคมที่สะดวกปลอดภัยของประชาชน	ถนน คสล. กว้าง ๓ เมตร ยาว ๑,๐๘๐ เมตร หนา ๐.๑๕ เมตร	-	-	๑,๙๐๐,๐๐๐	-	-	ร้อยละ ๘๐ ของประชาชนมีความพึงพอใจต่อการดำเนินงานโครงการ	ประชาชนมีความสะดวก ปลอดภัยในการเดินทาง	กองช่าง

ที่	โครงการ	วัตถุประสงค์	เป้าหมาย (ผลผลิตของโครงการ)	งบประมาณ						ตัวชี้วัด (KPI)	ผลที่คาดว่าจะได้รับ	หน่วยงานรับผิดชอบหลัก
				๒๕๖๖ (บาท)	๒๕๖๗ (บาท)	๒๕๖๘ (บาท)	๒๕๖๙ (บาท)	๒๕๗๐ (บาท)				
๖๘	ก่อสร้างถนน คสล. ซอยบ้านนายอนุชา ราษฎร์เทอ (ม.๑)	เพื่อการคมนาคมที่สะดวกปลอดภัยของประชาชน	ถนน คสล. กว้าง ๓ เมตร ยาว ๖๖ เมตร หนา ๐.๑๕ เมตร	-	-	๑๓๒,๐๐๐	-	-	ร้อยละ ๘๐ ของประชาชนมีความพึงพอใจต่อการดำเนินงานโครงการ	ประชาชนมีความสะดวก ปลอดภัยในการเดินทาง	กองช่าง	
๖๙	ก่อสร้างถนน คสล. ซอยบ้านนายแนน เมืองไถล (ม.๑)	เพื่อการคมนาคมที่สะดวกปลอดภัยของประชาชน	ถนน คสล. กว้าง ๓ เมตร ยาว ๓๐ เมตร หนา ๐.๑๕ เมตร	-	-	๖๐,๐๐๐	-	-	ร้อยละ ๘๐ ของประชาชนมีความพึงพอใจต่อการดำเนินงานโครงการ	ประชาชนมีความสะดวก ปลอดภัยในการเดินทาง	กองช่าง	
๗๐	ก่อสร้างถนน คสล. สายนาก้าน (ม.๒)	เพื่อการคมนาคมที่สะดวกปลอดภัยของประชาชน	ถนน คสล. กว้าง ๓.๕๐ เมตร ยาว ๑,๔๐๐ เมตร หนา ๐.๑๕ เมตร	-	-	๙๐๐,๐๐๐	๙๐๐,๐๐๐	๙๐๐,๐๐๐	ร้อยละ ๘๐ ของประชาชนมีความพึงพอใจต่อการดำเนินงานโครงการ	ประชาชนมีความสะดวก ปลอดภัยในการเดินทาง	กองช่าง	
๗๑	ก่อสร้างถนน คสล. ซอยนายบุญเลิศ เพชรประทุม (ม.๓)	เพื่อการคมนาคมที่สะดวกปลอดภัยของประชาชน	ถนน คสล. กว้าง ๓ เมตร ยาว ๑,๔๐๐ เมตร หนา ๐.๑๕ เมตร	-	-	๘๐๐,๐๐๐	๑,๔๐๐,๐๐๐	-	ร้อยละ ๘๐ ของประชาชนมีความพึงพอใจต่อการดำเนินงานโครงการ	ประชาชนมีความสะดวก ปลอดภัยในการเดินทาง	กองช่าง	
๗๒	ก่อสร้างถนน คสล. ซอยบ้านนายสนอง คำเพราะ (ม.๓)	เพื่อการคมนาคมที่สะดวกปลอดภัยของประชาชน	ถนน คสล. กว้าง ๓ เมตร ยาว ๗๕ เมตร หนา ๐.๑๕ เมตร	-	-	๑๕๐,๐๐๐	-	-	ร้อยละ ๘๐ ของประชาชนมีความพึงพอใจต่อการดำเนินงานโครงการ	ประชาชนมีความสะดวก ปลอดภัยในการเดินทาง	กองช่าง	

ที่	โครงการ	วัตถุประสงค์	เป้าหมาย (ผลผลิตของโครงการ)	งบประมาณ					ตัวชี้วัด (KPI)	ผลที่คาดว่าจะได้รับ	หน่วยงานรับผิดชอบหลัก
				๒๕๖๖ (บาท)	๒๕๖๗ (บาท)	๒๕๖๘ (บาท)	๒๕๖๙ (บาท)	๒๕๗๐ (บาท)			
๓๓	ก่อสร้างถนน คสล. สายคลองขี้เหล็กฝั่งทิศเหนือ (ม.๔)	เพื่อการคมนาคมที่สะดวกปลอดภัยของประชาชน	ถนน คสล. กว้าง ๔ เมตร ยาว ๒,๓๐๐ เมตร หนา ๐.๑๕ เมตร พร้อมไหล่ทาง	-	-	๕,๖๐๐,๐๐๐	-	-	ร้อยละ ๘๐ ของประชาชนมีความพึงพอใจต่อการดำเนินโครงการ	ประชาชนมีความสะดวก ปลอดภัยในการเดินทาง	กองช่าง
๓๔	ก่อสร้างถนน คสล. สายคลองขี้เหล็กฝั่งทิศใต้ (ม.๔)	เพื่อการคมนาคมที่สะดวก ปลอดภัยของประชาชน	ถนน คสล. กว้าง ๔ เมตร ยาว ๑,๙๐๐ เมตร หนา ๐.๑๕ เมตร	-	-	๔,๖๐๐,๐๐๐	-	-	ร้อยละ ๘๐ ของประชาชนมีความพึงพอใจต่อการดำเนินโครงการ	ประชาชนมีความสะดวก ปลอดภัยในการเดินทาง	กองช่าง
๓๕	ก่อสร้างถนน คสล. ขอยบ้านนายตัน ตำบล (ม.๕)	เพื่อการคมนาคมที่สะดวก ปลอดภัยของประชาชน	ถนน คสล. กว้าง ๓ เมตร ยาว ๘๐ เมตร หนา ๐.๑๕ เมตร	-	-	๑๕๐,๐๐๐	-	-	ร้อยละ ๘๐ ของประชาชนมีความพึงพอใจต่อการดำเนินโครงการ	ประชาชนมีความสะดวก ปลอดภัยในการเดินทาง	กองช่าง
๓๖	ยกระดับถนนดินพร้อมลงลูกรังสายบ้านนายตัน (ม.๖)	เพื่อการคมนาคมที่สะดวก ปลอดภัยของประชาชนและแก้ไขปัญหาน้ำท่วมขังถนน	ถนนดิน กว้าง ๕ เมตร ยาว ๓๐๐ เมตร หนา ๐.๑๕ เมตร	-	-	๗๐,๐๐๐	-	-	ร้อยละ ๘๐ ของประชาชนมีความพึงพอใจต่อการดำเนินโครงการ	ประชาชนมีความสะดวก ปลอดภัยในการเดินทาง ลดการชำรุดของถนนได้	กองช่าง
๓๗	ขุดเจาะบ่อบาดาลเพื่อการอุปโภค-บริโภค (ม.๖)	เพื่อให้ประชาชนมีน้ำใช้ในการอุปโภค-บริโภคอย่างเพียงพอ	บ่อบาดาล ขนาด ๖ นิ้ว จำนวน ๑ บ่อ	-	-	๑๒๐,๐๐๐	-	-	ร้อยละ ๘๐ ของประชาชนมีความพึงพอใจต่อการดำเนินโครงการ	ประชาชนมีน้ำใช้ในการอุปโภค-บริโภคอย่างเพียงพอ	กองช่าง

ที่	โครงการ	วัตถุประสงค์	เป้าหมาย (ผลผลิตของโครงการ)	งบประมาณ					ตัวชี้วัด (KPI)	ผลที่คาดว่าจะได้รับ	หน่วยงานรับผิดชอบหลัก
				๒๕๖๖ (บาท)	๒๕๖๗ (บาท)	๒๕๖๘ (บาท)	๒๕๖๙ (บาท)	๒๕๗๐ (บาท)			
๓๘	ซ่อมแซมถนนลูกรังสายเสียบคลองน้ำด้านจุดเหนือคูน้ำจนถึงต้นมะขาม (ม.๖)	เพื่อการคมนาคมที่สะดวกปลอดภัยของประชาชน	ถนนลูกรัง กว้าง ๔ เมตร ยาว ๑,๐๐๐ เมตร หนา ๐.๑๕ เมตร	-	-	๑๐๐,๐๐๐	-	-	ร้อยละ ๘๐ ของประชาชนมีความพึงพอใจต่อการดำเนินงานโครงการ	ประชาชนมีความสะดวก ปลอดภัยในการเดินทาง	กองช่าง
๓๙	ยกระดับถนนดินพร้อมลงลูกรังสายโรงเรียนท่าแพเก่า (ม.๖)	เพื่อการคมนาคมที่สะดวก ปลอดภัยของประชาชนและแก้ไขปัญหาน้ำท่วมขังถนน	ถนนดิน กว้าง ๕ เมตร ยาว ๖๐๐ เมตร หนา ๐.๑๕ เมตร	-	-	๑๐๐,๐๐๐	-	-	ร้อยละ ๘๐ ของประชาชนมีความพึงพอใจต่อการดำเนินงานโครงการ	ประชาชนมีความสะดวก ปลอดภัยในการเดินทาง ลดการชำรุดของถนนได้	กองช่าง
๔๐	ปรับปรุงท่อฐานสูงประปาหมู่บ้านตรุบลาน (ม.๑๐)	เพื่อระบบประปาที่มีประสิทธิภาพมากยิ่งขึ้น	จำนวน ๒ จุด กว้าง ๓.๖๐x๓.๖๐ เมตร พร้อมถังเก็บน้ำจำนวน ๔ ใบ	-	-	-	๑๐๐,๐๐๐	-	ร้อยละ ๘๐ ของประชาชนมีความพึงพอใจต่อการ	การทำงานของบริษัท ประปามีประสิทธิภาพมากยิ่งขึ้น	กองช่าง
๔๑	ซ่อมแซมท่อเหลี่ยม คลส. จุดบ้านนายจันทร์ ชาวตา (ม.๑๐)	เพื่อระบบประปามีประสิทธิภาพ	ท่อเหลี่ยม คลส. กว้าง ๕ เมตร ยาว ๔ เมตร	-	-	-	๑๐๐,๐๐๐	-	ร้อยละ ๘๐ ของประชาชนมีความพึงพอใจต่อการดำเนินงานโครงการ	ระบบประปามีประสิทธิภาพมากยิ่งขึ้น	กองช่าง
๔๒	ก่อสร้างรางสะพานเส้นบ้านนายสมหมาย แก้วกัน (ม.๑๐)	เพื่อป้องกันการเกิดอุบัติเหตุ	ราวสะพาน ยาว ๑๒ เมตร	-	-	-	๕๐,๐๐๐	-	ร้อยละ ๘๐ ของประชาชนมีความพึงพอใจต่อการดำเนินงานโครงการ	สามารถลดความรุนแรงของการเกิดอุบัติเหตุได้	กองช่าง

ที่	โครงการ	วัตถุประสงค์	เป้าหมาย (ผลผลิตของโครงการ)	งบประมาณ						ตัวชี้วัด (KPI)	ผลที่คาดว่าจะได้รับ	หน่วยงานรับผิดชอบหลัก
				๒๕๖๖ (บาท)	๒๕๖๗ (บาท)	๒๕๖๘ (บาท)	๒๕๖๙ (บาท)	๒๕๗๐ (บาท)				
๘๓	ก่อสร้างถนนลูกรังขอย อาจารย์ชนทร ภูลายาว ถึงนางคำพูลู (ม.๑๓)	เพื่อการคมนาคมที่ สะดวกปลอดภัยของ ประชาชน	ถนนลูกรัง กว้าง ๓ เมตร ยาว ๕๐๐ เมตร หนา ๐.๑๕ เมตร	-	-	-	๔๕,๐๐๐	-	ร้อยละ ๘๐ ของ ประชาชนมีความ พึงพอใจต่อการ ดำเนินงานโครงการ	ประชาชนมีความ สะดวกปลอดภัยใน การเดินทาง	กองช่าง	
๘๔	ซ่อมแซมคันดินคลองยาง จุด รพ.สต.หัวนา พร้อม ติดตั้งราวเหล็ก (ม.๑)	เพื่อกันดินสไลด์และ ป้องกันการเกิดอุบัติเหตุ ที่รุนแรงจากการสัญจร	คันดิน ยาว ๑๘ เมตร ราวเหล็ก ยาว ๖ เมตร	-	-	-	๑๐๐,๐๐๐	-	ร้อยละ ๘๐ ของ ประชาชนมีความ พึงพอใจต่อการ ดำเนินโครงการ	สามารถป้องกันดิน สไลด์และลดการเกิด อุบัติเหตุรุนแรงได้	กองช่าง	
๘๕	ก่อสร้างถนนดินพร้อมลง หินคลุกสายบ้าน นางสายทอง เสาร์แก้ว (ม.๓)	เพื่อการคมนาคมที่ สะดวกปลอดภัยของ ประชาชน	ถนนดิน กว้าง ๓ เมตร ยาว ๕๐ เมตร หนา ๐.๑๕ เมตร	-	-	-	๑๖,๐๐๐	-	ร้อยละ ๘๐ ของ ประชาชนมีความ พึงพอใจต่อการ ดำเนินโครงการ	ประชาชนมีความ สะดวกปลอดภัยใน การเดินทาง	กองช่าง	
๘๖	ก่อสร้างถนน คสล. สาย คลองอมง (ม.๕)	เพื่อการคมนาคมที่ สะดวกปลอดภัยของ ประชาชน	ถนน คสล. กว้าง ๓ เมตร ยาว ๑,๕๐๐ เมตร หนา ๐.๑๕ เมตร	-	-	-	๒,๕๐๐,๐๐๐	-	ร้อยละ ๘๐ ของ ประชาชนมีความ พึงพอใจต่อการ ดำเนินโครงการ	ประชาชนมีความ สะดวกปลอดภัยใน การเดินทาง	กองช่าง	
๘๗	ก่อสร้างรางระบายน้ำ คสล. (รางตัววี) จุดเหมือง สายเลียยคลองน้ำตาน (ม.๖)	เพื่อให้มีระบบระบายน้ำ ที่มีประสิทธิภาพ	รางระบายน้ำ คสล. กว้าง ๑ เมตร ยาว ๓๕๐ เมตร	-	-	-	๒๐๐,๐๐๐	-	ร้อยละ ๘๐ ของ ประชาชนมีความ พึงพอใจต่อการ ดำเนินโครงการ	การระบายน้ำมี ประสิทธิภาพมาก ยิ่งขึ้น	กองช่าง	

ที่	โครงการ	วัตถุประสงค์	เป้าหมาย (ผลผลิตของโครงการ)	งบประมาณ					ตัวชี้วัด (KPI)	ผลที่คาดว่าจะได้รับ	หน่วยงานรับผิดชอบหลัก
				๒๕๖๖ (บาท)	๒๕๖๗ (บาท)	๒๕๖๘ (บาท)	๒๕๖๙ (บาท)	๒๕๗๐ (บาท)			
๘๘	ซ่อมแซมฝายสามแยกกาวี (ม.๗)	เพื่อเป็นการรักษาระบบนิเวศ และกักเก็บน้ำไว้ให้ชุมชนได้ใช้เพื่อการเกษตร	ฝาย ยาว ๕๐ เมตร สูง ๓ เมตร	-	-	-	๑๘๐,๐๐๐	-	ร้อยละ ๘๐ ของประชาชนมีความพึงพอใจต่อการดำเนินงานโครงการ	มีระบบนิเวศที่สมบูรณ์ ชุมชนมีน้ำใช้ในการเกษตร	กองช่าง
๘๙	ซ่อมแซมถนนลูกรังสายฟาร์มไก่-ร่องสายบัว (ม.๗)	เพื่อการคมนาคมที่สะดวกปลอดภัยของประชาชน	ถนนลูกรัง กว้าง ๓.๕ เมตร ยาว ๑,๘๐๐ เมตร หนา ๐.๑๕ เมตร	-	-	-	๑๘๐,๐๐๐	-	ร้อยละ ๘๐ ของประชาชนมีความพึงพอใจต่อการดำเนินงานโครงการ	ประชาชนมีความสะดวก ปลอดภัยในการเดินทาง	กองช่าง
๙๐	ซ่อมแซมถนน คสล. ซอย นายสิทธิชัย ไปรษณีย์ (ม.๗)	เพื่อการคมนาคมที่สะดวกปลอดภัยของประชาชน	ถนน คสล. กว้าง ๔ เมตร ยาว ๔๗๐ เมตร หนา ๐.๑๕ เมตร พร้อมไหล่ทาง	-	-	-	๑,๕๐๐,๐๐๐	-	ร้อยละ ๘๐ ของประชาชนมีความพึงพอใจต่อการดำเนินงานโครงการ	ประชาชนมีความสะดวก ปลอดภัยในการเดินทาง	กองช่าง
๙๑	ก่อสร้างถนน คสล. ซอย นายสมชัย โรยพริกไทย (ม.๗)	เพื่อการคมนาคมที่สะดวกปลอดภัยของประชาชน	ถนน คสล. กว้าง ๔ เมตร ยาว ๒๐๐ เมตร หนา ๐.๑๕ เมตร พร้อมไหล่ทาง	-	-	-	๔๘๐,๐๐๐	-	ร้อยละ ๘๐ ของประชาชนมีความพึงพอใจต่อการดำเนินงานโครงการ	ประชาชนมีความสะดวก ปลอดภัยในการเดินทาง	กองช่าง
๙๒	ก่อสร้างถนน คสล. ซอย นายประสิทธิ์ รักษา (ม.๗)	เพื่อการคมนาคมที่สะดวกปลอดภัยของประชาชน	ถนน คสล. กว้าง ๔ เมตร ยาว ๕๐ เมตร หนา ๐.๑๕ เมตร พร้อมไหล่ทาง	-	-	-	๑๔๐,๐๐๐	-	ร้อยละ ๘๐ ของประชาชนมีความพึงพอใจต่อการดำเนินงานโครงการ	ประชาชนมีความสะดวก ปลอดภัยในการเดินทาง	กองช่าง

ที่	โครงการ	วัตถุประสงค์	เป้าหมาย (ผลผลิตของโครงการ)	งบประมาณ					ตัวชี้วัด (KPI)	ผลที่คาดว่าจะได้รับ	หน่วยงานรับผิดชอบหลัก
				๒๕๖๖ (บาท)	๒๕๖๗ (บาท)	๒๕๖๘ (บาท)	๒๕๖๙ (บาท)	๒๕๗๐ (บาท)			
๙๓	ก่อสร้างท่อเหลี่ยม คสล. ซ้ำมคลองขมิ้นจุดนาบงจักจัน (ม.๙)	เพื่อระบระบายน้ำที่มีประสิทธิภาพ	ท่อเหลี่ยม คสล. กว้าง ๒.๔ เมตร ยาว ๕ เมตร	-	-	-	๕๐๐,๐๐๐	-	ร้อยละ ๘๐ ของประชาชนมีความพึงพอใจต่อการดำเนินงานโครงการ	ระบบระบายน้ำมีประสิทธิภาพมากยิ่งขึ้น	กองช่าง
๙๔	ซ่อมแซมถนนดินพร้อมลงลูกรังซอยบ้านนายมนตรี รูปขาว (ม.๑๔)	เพื่อการคมนาคมที่สะดวกปลอดภัยของประชาชน	ถนนดิน กว้าง ๓ เมตร ยาว ๔๐ เมตร หนา ๐.๑๕ เมตร	-	-	-	-	๘,๐๐๐	ร้อยละ ๘๐ ของประชาชนมีความพึงพอใจต่อการดำเนินงานโครงการ	ประชาชนมีความสะดวก ปลอดภัยในการเดินทาง	กองช่าง
๙๕	ก่อสร้างถนน คสล. หน้าศาลเจ้าปู่เจ้าย่าถึงตำบลปุงน้ำเต้า (ม.๑)	เพื่อการคมนาคมที่สะดวก ปลอดภัยของประชาชน	ถนน คสล. กว้าง ๓ เมตร ยาว ๒๘๓ เมตร หนา ๐.๑๕ เมตร	-	-	-	-	๕๐๐,๐๐๐	ร้อยละ ๘๐ ของประชาชนมีความพึงพอใจต่อการดำเนินงานโครงการ	ประชาชนมีความสะดวก ปลอดภัยในการเดินทาง	กองช่าง
๙๖	ก่อสร้างถนน คสล. บ้านนายสงกรานต์ ทาทอง (ม.๑)	เพื่อการคมนาคมที่สะดวก ปลอดภัยของประชาชน	ถนน คสล. กว้าง ๓ เมตร ยาว ๑๘๐ เมตร หนา ๐.๑๕ เมตร	-	-	-	-	๓๕๐,๐๐๐	ร้อยละ ๘๐ ของประชาชนมีความพึงพอใจต่อการดำเนินงานโครงการ	ประชาชนมีความสะดวก ปลอดภัยในการเดินทาง	กองช่าง
๙๗	ซ่อมแซมถนนดินพร้อมลงหินคลุกสายเลียบเหมืองคลองขี้นา (ม.๔)	เพื่อการคมนาคมที่สะดวก ปลอดภัยของประชาชน	ถนนดิน กว้าง ๓ เมตร ยาว ๘๕๐ เมตร หนา ๐.๑๕ เมตร	-	-	-	-	๑๕๐,๐๐๐	ร้อยละ ๘๐ ของประชาชนมีความพึงพอใจต่อการดำเนินงานโครงการ	ประชาชนมีความสะดวก ปลอดภัยในการเดินทาง	กองช่าง

ที่	โครงการ	วัตถุประสงค์	เป้าหมาย (ผลผลิตของโครงการ)	งบประมาณ					ตัวชี้วัด (KPI)	ผลที่คาดว่าจะได้รับ	หน่วยงานรับผิดชอบหลัก
				๒๕๖๖ (บาท)	๒๕๖๗ (บาท)	๒๕๖๘ (บาท)	๒๕๖๙ (บาท)	๒๕๗๐ (บาท)			
๙๘	ซ่อมแซมท่อระบายน้ำ ซอยหนองหอย (ม.๔)	เพื่อระบบระบายน้ำที่มี ประสิทธิภาพ	ท่อระบายน้ำ กว้าง ๒ เมตร ยาว ๗ เมตร	-	-	-	-	๑๒๐,๐๐๐	ร้อยละ ๘๐ ของ ประชาชนมีความ พึงพอใจต่อการ ดำเนินโครงการ	ระบบระบายน้ำมี ประสิทธิภาพมากยิ่งขึ้น	กองช่าง
๙๙	ซ่อมแซมถนนดินพร้อมลง หินคลุกซอยบ้าน นายพงษ์เพชร พรหมนาค (ม.๔)	เพื่อการคมนาคมที่ สะดวกปลอดภัยของ ประชาชน	ถนนดิน กว้าง ๓ เมตร ยาว ๕๐ เมตร หนา ๐.๑๕ เมตร	-	-	-	-	๑๐,๐๐๐	ร้อยละ ๘๐ ของ ประชาชนมีความ พึงพอใจต่อการ ดำเนินโครงการ	ประชาชนมีความ สะดวก ปลอดภัยใน การเดินทาง	กองช่าง
๑๐๐	ซ่อมแซมถนนดินพร้อมลง หินคลุกซอยบ้านนาย วิทย์ลัยเกษตราฯ) (ม.๕)	เพื่อการคมนาคมที่ สะดวกปลอดภัยของ ประชาชน	ถนนดิน กว้าง ๓ เมตร ยาว ๑,๓๘๐ เมตร หนา ๐.๑๕ เมตร	-	-	-	-	๒๐๐,๐๐๐	ร้อยละ ๘๐ ของ ประชาชนมีความ พึงพอใจต่อการ ดำเนินโครงการ	ประชาชนมีความ สะดวก ปลอดภัยใน การเดินทาง	กองช่าง
๑๐๑	ซ่อมแซมถนนดินพร้อมลง หินคลุกซอยบ้าน อาจารย์ทัศนีย์ (วิทยาลัยเกษตรฯ) (ม.๕)	เพื่อการคมนาคมที่ สะดวกปลอดภัยของ ประชาชน	ถนนดิน กว้าง ๓ เมตร ยาว ๑๕๗ เมตร หนา ๐.๑๕ เมตร	-	-	-	-	๒๕,๐๐๐	ร้อยละ ๘๐ ของ ประชาชนมีความ พึงพอใจต่อการ ดำเนินโครงการ	ประชาชนมีความ สะดวก ปลอดภัยใน การเดินทาง	กองช่าง
๑๐๒	ก่อสร้างถนน คสล. ซอย ๓ (ม.๖)	เพื่อการคมนาคมที่ สะดวกปลอดภัยของ ประชาชน	ถนน คสล. กว้าง ๓.๕ เมตร ยาว ๑๔๖ เมตร หนา ๐.๑๕ เมตร พร้อมไหล่ทาง	-	-	-	-	๓๕๐,๐๐๐	ร้อยละ ๘๐ ของ ประชาชนมีความ พึงพอใจต่อการ ดำเนินโครงการ	ประชาชนมีความ สะดวก ปลอดภัยใน การเดินทาง	กองช่าง

ที่	โครงการ	วัตถุประสงค์	เป้าหมาย (ผลผลิตของโครงการ)	งบประมาณ					ตัวชี้วัด (KPI)	ผลที่คาดว่าจะได้รับ	หน่วยงานรับผิดชอบหลัก
				๒๕๖๖ (บาท)	๒๕๖๗ (บาท)	๒๕๖๘ (บาท)	๒๕๖๙ (บาท)	๒๕๗๐ (บาท)			
๑๐๓	ก่อสร้างท่อระบายน้ำคลองน้ำตันจุดต้นเบ็ญ (ม.๖)	เพื่อควบคุมการไหลของน้ำได้อย่างมีประสิทธิภาพ	ท่อระบายน้ำ กว้าง ๒.๔๐ เมตร ยาว ๕ เมตร	-	-	-	-	๑๘๐,๐๐๐	ร้อยละ ๘๐ ของประชาชนมีความพึงพอใจต่อการดำเนินงานโครงการ	สามารถควบคุมการไหลของน้ำได้อย่างมีประสิทธิภาพ	กองช่าง
๑๐๔	ก่อสร้างประตูเปิด-ปิดระบายน้ำจุดต้นมะขาม (ม.๖)	เพื่อควบคุมการไหลของน้ำได้อย่างมีประสิทธิภาพ	ประตูเปิด-ปิดระบายน้ำ กว้าง ๒ เมตร ยาว ๘ เมตร	-	-	-	-	๘๐,๐๐๐	ร้อยละ ๘๐ ของประชาชนมีความพึงพอใจต่อการดำเนินงานโครงการ	สามารถควบคุมการไหลของน้ำได้อย่างมีประสิทธิภาพ	กองช่าง
๑๐๕	ก่อสร้างประตูเปิด-ปิดระบายน้ำจุดคลองซิ่นา (ม.๖)	เพื่อควบคุมการไหลของน้ำได้อย่างมีประสิทธิภาพ	ประตูเปิด-ปิดระบายน้ำ กว้าง ๒ เมตร ยาว ๖ เมตร	-	-	-	-	๑๒๐,๐๐๐	ร้อยละ ๘๐ ของประชาชนมีความพึงพอใจต่อการดำเนินงานโครงการ	สามารถควบคุมการไหลของน้ำได้อย่างมีประสิทธิภาพ	กองช่าง
๑๐๖	วางท่อระบายน้ำคลองร่องโคมจุดนางงล้อม (ม.๖)	เพื่อระบบระบายน้ำที่มีประสิทธิภาพ	ท่อระบายน้ำ กว้าง ๐.๔๐ เมตร ยาว ๖ เมตร	-	-	-	-	๘๐,๐๐๐	ร้อยละ ๘๐ ของประชาชนมีความพึงพอใจต่อการดำเนินงานโครงการ	ระบบระบายน้ำมีประสิทธิภาพมากขึ้น	กองช่าง
๑๐๗	วางท่อระบายน้ำคลองร่องโคมจุดนางงล้อม (ม.๖)	เพื่อระบบระบายน้ำที่มีประสิทธิภาพ	ท่อระบายน้ำ กว้าง ๐.๔๐ เมตร ยาว ๖ เมตร	-	-	-	-	๘๐,๐๐๐	ร้อยละ ๘๐ ของประชาชนมีความพึงพอใจต่อการดำเนินงานโครงการ	ระบบระบายน้ำมีประสิทธิภาพมากขึ้น	กองช่าง

ที่	โครงการ	วัตถุประสงค์	เป้าหมาย (ผลผลิตของโครงการ)	งบประมาณ					ตัวชี้วัด (KPI)	ผลที่คาดว่าจะได้รับ	หน่วยงานรับผิดชอบหลัก
				๒๕๖๖ (บาท)	๒๕๖๗ (บาท)	๒๕๖๘ (บาท)	๒๕๖๙ (บาท)	๒๕๗๐ (บาท)			
๑๐๘	ก่อสร้างถนนลูกรังสายเดียวตลอดร่องโคม (ม.๖)	เพื่อการคมนาคมที่สะดวกปลอดภัยของประชาชน	ถนนลูกรัง กว้าง ๔ เมตร ยาว ๑,๕๐๐ เมตร หนา ๐.๑๕ เมตร	-	-	-	-	๑๕๐,๐๐๐	ร้อยละ ๘๐ ของประชาชนมีความพึงพอใจต่อการดำเนินงานโครงการ	ประชาชนมีความสะดวก ปลอดภัยในการเดินทาง	กองช่าง
๑๐๙	ก่อสร้างถนน คสล. ซอยนางสาววัย แหยมใต้ (ม.๗)	เพื่อการคมนาคมที่สะดวก ปลอดภัยของประชาชน	ถนน คสล. กว้าง ๔ เมตร ยาว ๔๘ เมตร หนา ๐.๑๕ เมตร พร้อมไหล่ทาง	-	-	-	-	๑๒๐,๐๐๐	ร้อยละ ๘๐ ของประชาชนมีความพึงพอใจต่อการดำเนินงานโครงการ	ประชาชนมีความสะดวก ปลอดภัยในการเดินทาง	กองช่าง
๑๑๐	ก่อสร้างสะพานเหล็กข้ามแม่น้ำป่าสักซอย นายเฉลียง เหล็กกุล (ม.๗)	เพื่อการคมนาคมที่สะดวก ปลอดภัยของประชาชน	สะพานเหล็ก กว้าง ๔ เมตร ยาว ๓๕ เมตร	-	-	-	-	๘,๐๐๐,๐๐๐	ร้อยละ ๘๐ ของประชาชนมีความพึงพอใจต่อการดำเนินงานโครงการ	ประชาชนมีความสะดวก ปลอดภัยในการเดินทาง	กองช่าง
๑๑๑	ซ่อมแซมท่อระบายน้ำจุดนานายพรชัย อินทอง (ม.๗)	เพื่อระบบระบายน้ำที่มีประสิทธิภาพ	ท่อระบายน้ำ กว้าง ๒.๔๐ เมตร ยาว ๘ เมตร	-	-	-	-	๕๐๐,๐๐๐	ร้อยละ ๘๐ ของประชาชนมีความพึงพอใจต่อการดำเนินงานโครงการ	ระบบระบายน้ำมีประสิทธิภาพมากขึ้น	กองช่าง
๑๑๒	วางท่อระบายน้ำชอยบ้านนายสถิตย์ โประยุดทด (ม.๗)	เพื่อระบบระบายน้ำที่มีประสิทธิภาพ	ท่อระบายน้ำ กว้าง ๐.๔๐ เมตร ยาว ๘ เมตร	-	-	-	-	๓๐,๐๐๐	ร้อยละ ๘๐ ของประชาชนมีความพึงพอใจต่อการดำเนินงานโครงการ	ระบบระบายน้ำมีประสิทธิภาพมากขึ้น	กองช่าง

ที่	โครงการ	วัตถุประสงค์	เป้าหมาย (ผลผลิตของโครงการ)	งบประมาณ					ตัวชี้วัด (KPI)	ผลที่คาดว่าจะได้รับ	หน่วยงานรับผิดชอบหลัก
				๒๕๖๖ (บาท)	๒๕๖๗ (บาท)	๒๕๖๘ (บาท)	๒๕๖๙ (บาท)	๒๕๗๐ (บาท)			
๑๑๓	ติดตั้งระบบสูบน้ำพลังงานแสงอาทิตย์เพื่อการเกษตร (ม.๘)	เพื่อให้เกษตรกรมีน้ำใช้ในการทำการเกษตรตลอดฤดูกาล	ระบบสูบน้ำพลังงานแสงอาทิตย์	-	-	-	-	๕๐๐,๐๐๐	ร้อยละ ๘๐ ของประชาชนมีความพึงพอใจต่อการดำเนินงานโครงการ	เกษตรกรมีน้ำใช้ในการเกษตรตลอดฤดูกาล	กองช่าง
๑๑๔	ก่อสร้างถนน คสล. ขยายโคกมะขาม (ม.๑๐)	เพื่อการคมนาคมที่สะดวกปลอดภัยของประชาชน	ถนน คสล. กว้าง ๔ เมตร ยาว ๒,๕๐๐ เมตร หน้า ๐.๑๕ เมตร	-	-	-	-	๖,๐๐๐,๐๐๐	ร้อยละ ๘๐ ของประชาชนมีความพึงพอใจต่อการดำเนินงานโครงการ	ประชาชนมีความสะดวก ปลอดภัยในการเดินทาง	กองช่าง
๑๑๕	ก่อสร้างถนน คสล. ขยายบ้านนางน้อย จันทรีตา (ม.๑๐)	เพื่อการคมนาคมที่สะดวกปลอดภัยของประชาชน	ถนน คสล. กว้าง ๔ เมตร ยาว ๒,๐๐๐ เมตร หน้า ๐.๑๕ เมตร	-	-	-	-	๔,๘๐๐,๐๐๐	ร้อยละ ๘๐ ของประชาชนมีความพึงพอใจต่อการดำเนินงานโครงการ	ประชาชนมีความสะดวก ปลอดภัยในการเดินทาง	กองช่าง
๑๑๖	ก่อสร้างถนนดินพร้อมลงลูกรังซอยบ้านนายใบจันท์ (ม.๑๒)	เพื่อการคมนาคมที่สะดวกปลอดภัยของประชาชน	ถนนดิน กว้าง ๓ เมตร ยาว ๕๐๐ เมตร หน้า ๐.๑๕ เมตร	-	-	-	-	๗๐,๐๐๐	ร้อยละ ๘๐ ของประชาชนมีความพึงพอใจต่อการดำเนินงานโครงการ	ประชาชนมีความสะดวก ปลอดภัยในการเดินทาง	กองช่าง
๑๑๗	ก่อสร้างถนนลูกรังซอยนายเพ็ง (ม.๑๒)	เพื่อการคมนาคมที่สะดวกปลอดภัยของประชาชน	ถนนลูกรัง กว้าง ๔ เมตร ยาว ๒๖๐ เมตร หน้า ๐.๑๕ เมตร	-	-	-	-	๑๓๐,๐๐๐	ร้อยละ ๘๐ ของประชาชนมีความพึงพอใจต่อการดำเนินงานโครงการ	ประชาชนมีความสะดวก ปลอดภัยในการเดินทาง	กองช่าง

ที่	โครงการ	วัตถุประสงค์	เป้าหมาย (ผลผลิตของ โครงการ)	งบประมาณ					ตัวชี้วัด (KPI)	ผลที่คาดว่าจะได้รับ	หน่วยงาน รับผิดชอบ หลัก
				๒๕๖๖ (บาท)	๒๕๖๗/ (บาท)	๒๕๖๘ (บาท)	๒๕๖๙ (บาท)	๒๕๗๐ (บาท)			
๑๑๘	ก่อสร้างถนนลูกรังซอย บ้านนางจิม หลาง (ม.๑๒)	เพื่อการคมนาคมที่ สะดวกปลอดภัยของ ประชาชน	ถนนลูกรัง กว้าง ๔ เมตร ยาว ๓๐๐ เมตร หนา ๐.๑๕ เมตร	-	-	-	-	๓๕,๐๐๐	ร้อยละ ๘๐ ของ ประชาชนมีความ พึงพอใจต่อการ ดำเนินโครงการ	ประชาชนมีความ สะดวกปลอดภัยใน การเดินทาง	กองช่าง
รวม	๑๑๘ โครงการ			๑๓,๕๕๓,๐๐๐	๒๙,๕๓๓,๒๙๖	๒๑,๕๓๒,๐๐๐	๘,๖๙๑,๐๐๐	๒๓,๔๘๘,๐๐๐			

(๓) แผนงานการพาณิชย์

ที่	โครงการ	วัตถุประสงค์	เป้าหมาย (ผลผลิตของ โครงการ)	งบประมาณ					ตัวชี้วัด (KPI)	ผลที่คาดว่าจะได้รับ	หน่วยงาน รับผิดชอบ หลัก
				๒๕๖๖ (บาท)	๒๕๖๗/ (บาท)	๒๕๖๘ (บาท)	๒๕๖๙ (บาท)	๒๕๗๐ (บาท)			
๑	ขยายเขตประปาตำบล บึงค้ำ One Plan (ม.๑๒, ๑๔)	เพื่อให้ประชาชนมีน้ำใช้ อุปโภค-บริโภคอย่าง ทั่วถึง	หมู่ที่ ๑๒, ๑๔	-	๑๐๐,๐๐๐	-	-	-	ร้อยละ ๘๐ ของ ประชาชนมีความ พึงพอใจต่อการ ดำเนินโครงการ	ประชาชนมีน้ำประปา ใช้อุปโภค-บริโภค อย่างทั่วถึง	กองช่าง
รวม	๑ โครงการ			๐	๑๐๐,๐๐๐	๐	๐	๐			

(๒) แผนงานการศาสนา วัฒนธรรมและนันทนาการ

ที่	โครงการ	วัตถุประสงค์	เป้าหมาย (ผลผลิตของ โครงการ)	งบประมาณ					ตัวชี้วัด (KPI)	ผลที่คาดว่าจะได้รับ	หน่วยงาน รับผิดชอบ
				๒๕๖๖ (บาท)	๒๕๖๗ (บาท)	๒๕๖๘ (บาท)	๒๕๖๙ (บาท)	๒๕๗๐ (บาท)			
๑	ปรับปรุงภูมิทัศน์ชุมชนเพื่อ การท่องเที่ยว ศาลเจ้าปู่ เจ้าย่า ฝ่ายใหญ่ (ม.๑)	เพื่อเป็นการอนุรักษ์ วัฒนธรรมท้องถิ่นและ ส่งเสริมการท่องเที่ยว ในชุมชน	ถนน คสล. กว้าง ๔ เมตร ยาว ๑๕๐ เมตร หนา ๐.๑๕ เมตร	-	-	-	-	-	ร้อยละ ๘๐ ของ ประชาชนมีความ พึงพอใจต่อการ ดำเนินโครงการ	วัฒนธรรมท้องถิ่นได้ รับการสืบทอดและมี แหล่งท่องเที่ยวใน ชุมชน	กองช่าง
๒	ปรับปรุงภูมิทัศน์รอบ หนองแ่ (ม.๑๓)	เพื่อเป็นการส่งเสริม ให้มีแหล่งท่องเที่ยว เชิงเกษตรในชุมชน	ถนน คสล. กว้าง ๕ เมตร ยาว ๓๒๐ เมตร หนา ๐.๑๕ เมตร	๑,๐๐๐,๐๐๐	-	-	-	-	ร้อยละ ๘๐ ของ ประชาชนมีความ พึงพอใจต่อการ ดำเนินโครงการ	ประชาชนมีรายได้และ คุณภาพชีวิตที่ดีขึ้น	กองช่าง
รวม	๒ โครงการ			๑,๐๐๐,๐๐๐	๐	๐	๐	๐			

(๓) แผนงานอุตสาหกรรมและการโยธา

ที่	โครงการ	วัตถุประสงค์	เป้าหมาย (ผลผลิตของ โครงการ)	งบประมาณ					ตัวชี้วัด (KPI)	ผลที่คาดว่าจะได้รับ	หน่วยงาน รับผิดชอบ
				๒๕๖๖ (บาท)	๒๕๖๗ (บาท)	๒๕๖๘ (บาท)	๒๕๖๙ (บาท)	๒๕๗๐ (บาท)			
๑	ขยายเขตไฟฟ้าเพื่อการ เกษตร One Plan (ม. ๖, ๗, ๘, ๙, ๑๐)	เพื่อให้ประชาชนมี ไฟฟ้าใช้ในการเกษตร	หมู่ที่ ๙, ๑๐, ๖, ๗, ๘	๑,๗๐๐,๐๐๐	-	๓,๐๐๐,๐๐๐	๔๐๐,๐๐๐	๒๕๗๐ (บาท)	ร้อยละ ๘๐ ของ ประชาชนมีความ พึงพอใจต่อการ ดำเนินโครงการ	ประชาชนมีไฟฟ้าใช้ ในการเกษตร	กองช่าง
๒	ขุดเจาะบ่อบาดาลเพื่อการ เกษตร One Plan (ม. ๖, ๑๒)	เพื่อให้ประชาชนมีน้ำ ใช้ในการทำการ เกษตรอย่างเพียงพอ	บ่อบาดาล ขนาด ๖ นิ้ว จำนวน ๕ บ่อ	-	-	๑๒๐,๐๐๐	-	๒๕๖,๐๐๐	ร้อยละ ๘๐ ของ ประชาชนมีความ พึงพอใจต่อการ ดำเนินโครงการ	ประชาชนมีน้ำใช้ใน การทำการเกษตร อย่างเพียงพอ	กองช่าง
รวม	๒ โครงการ			๑,๗๐๐,๐๐๐	๐	๓,๑๒๐,๐๐๐	๔๐๐,๐๐๐	๒๕๖,๐๐๐			

**รายละเอียดโครงการพัฒนา
ที่นำมาจากแผนพัฒนาหมู่บ้าน
แผนพัฒนาท้องถิ่น (พ.ศ. ๒๕๖๖ - ๒๕๗๐)
องค์การบริหารส่วนตำบลบึงคล้า อำเภอลำลูกเกด จังหวัดเพชรบูรณ์**

- ก. ยุทธศาสตร์ชาติ ๒๐ ปี ยุทธศาสตร์ที่ ๓ ด้านการพัฒนาและเสริมสร้างศักยภาพทรัพยากรมนุษย์
- ข. แผนพัฒนาเศรษฐกิจและสังคมแห่งชาติ ฉบับที่ ๑๓ หมายเหตุที่ ๑๒ ไทยมีกำลังคนสมรรถนะสูง มุ่งเรียนรู้อย่างต่อเนื่อง ตอบโจทย์การพัฒนาแห่งอนาคต
- ค. Sustainable Development Goals : SDGs เป้าหมายที่ ๔ สร้างหลักประกันว่าทุกคนมีการศึกษาที่มีคุณภาพอย่างครอบคลุมและเท่าเทียม และสนับสนุนโอกาสในการเรียนรู้ตลอดชีวิต
- ง. ยุทธศาสตร์จังหวัดเพชรบูรณ์ ยุทธศาสตร์ที่ ๓ ยกระดับคุณภาพชีวิตและเสริมสร้างควมมั่นคงอย่างเท่าเทียม
- จ. ยุทธศาสตร์การพัฒนาขององค์กรปกครองส่วนท้องถิ่นในเขตจังหวัดเพชรบูรณ์ ยุทธศาสตร์ที่ ๕ การพัฒนาด้านการศึกษา ศาสนา วัฒนธรรม ประเพณี การกีฬาและคุณภาพชีวิต

๓.๑ กลยุทธ์ ส่งเสริม สับสนุนการดำเนินงานด้านการศึกษา ศาสนา วัฒนธรรม ประเพณี การกีฬาและสืบทอดภูมิปัญญาท้องถิ่น
(๑) แผนงานการศึกษา

ที่	โครงการ	วัตถุประสงค์	เป้าหมาย (ผลผลิตของ โครงการ)	งบประมาณ					ตัวชี้วัด (KPI)	ผลที่คาดว่าจะได้รับ	หน่วยงาน รับผิดชอบ
				๒๕๖๖ (บาท)	๒๕๖๗ (บาท)	๒๕๖๘ (บาท)	๒๕๖๙ (บาท)	๒๕๗๐ (บาท)			
๑	ส่งเสริมการศึกษาให้แก่ เด็กเรียนดีแต่ยากจน (ม.๒)	เพื่อส่งเสริมให้เด็กเรียน ดีแต่ยากจนได้รับโอกาส ทางการศึกษา	เด็กเรียนดี แต่ยากจน ในพื้นที่	-	-	-	๓๐,๐๐๐	-	ร้อยละ ๘๐ ของ ประชาชนมีความ พึงพอใจต่อการ ดำเนินโครงการ	เด็กเรียนดีแต่ยากจน ได้รับโอกาสทางการ ศึกษามากยิ่งขึ้น	กองการศึกษาฯ
รวม	๑ โครงการ			๐	๐	๐	๓๐,๐๐๐	๐			

(๒) แผนงานการศาสนา วัฒนธรรมและนันทนาการ

ที่	โครงการ	วัตถุประสงค์	เป้าหมาย (ผลผลิตของโครงการ)	งบประมาณ					ตัวชี้วัด (KPI)	ผลที่คาดว่าจะได้รับ	หน่วยงานรับผิดชอบหลัก
				๒๕๖๖ (บาท)	๒๕๖๗ (บาท)	๒๕๖๘ (บาท)	๒๕๖๙ (บาท)	๒๕๗๐ (บาท)			
๑	อุดหนุนสภาวัฒนธรรม ตำบลบึงคล้า (ม.๑)	เพื่อสนับสนุนการดำเนินงานของสภาวัฒนธรรมตำบลบึงคล้า	สภาวัฒนธรรม ตำบลบึงคล้า	๗๐,๐๐๐	๗๐,๐๐๐	๗๐,๐๐๐	๗๐,๐๐๐	๗๐,๐๐๐	ร้อยละ ๘๐ ของประชาชนมีความพึงพอใจต่อการดำเนินโครงการ	การดำเนินงานของสภาวัฒนธรรมตำบลบึงคล้ามีประสิทธิภาพมากยิ่งขึ้น	กองการศึกษา
๒	อนุรักษ์และพัฒนาภูมิปัญญาท้องถิ่นกลุ่มจักสาน (ม.๒)	เพื่อสืบสานภูมิปัญญาท้องถิ่นให้คงอยู่สืบไป	กลุ่มจักสาน	-	-	-	๓๐,๐๐๐	-	ร้อยละ ๘๐ ของประชาชนมีความพึงพอใจต่อการดำเนินโครงการ	ภูมิปัญญาท้องถิ่น เครื่องจักสานได้รับการสืบทอดให้คงอยู่สืบไป	กองการศึกษา
รวม	๒ โครงการ			๗๐,๐๐๐	๗๐,๐๐๐	๗๐,๐๐๐	๑๐๐,๐๐๐	๗๐,๐๐๐			

รายละเอียดโครงการพัฒนา
ที่นำมาจากแผนพัฒนาหมู่บ้าน
แผนพัฒนาท้องถิ่น (พ.ศ. ๒๕๖๖ - ๒๕๗๐)
องค์การบริหารส่วนตำบลบุ่งคล้า อำเภอห้วยเม็ก จังหวัดเพชรบูรณ์

- ก. ยุทธศาสตร์ชาติ ๒๐ ปี ยุทธศาสตร์ที่ ๓ ด้านการพัฒนาและเสริมสร้างศักยภาพทรัพยากรมนุษย์, ยุทธศาสตร์ที่ ๕ ด้านการสร้างการเติบโตบนคุณภาพชีวิตที่เป็นมิตรต่อสิ่งแวดล้อม
- ข. แผนพัฒนาเศรษฐกิจและสังคมแห่งชาติ ฉบับที่ ๑๓ หมายความว่า ๑๐ ไทยมีเศรษฐกิจหมุนเวียนและสังคมคาร์บอนต่ำ
- ค. Sustainable Development Goals : SDGs เป้าหมายที่ ๓ สร้างหลักประกันว่าคนมีชีวิตที่มีสุขภาพดีและส่งเสริมสวัสดิภาพสำหรับทุกคนในทุกวัย, เป้าหมายที่ ๑๕ ปกป้องฟื้นฟูและสนับสนุนการใช้ระบบนิเวศบนบกอย่างยั่งยืน จัดการป่าไม้อย่างยั่งยืน ต่อสู้การกลายสภาพเป็นทะเลทราย หยุดการเสื่อมโทรมของที่ดินและฟื้นสภาพกลับมาใหม่และหยุดการสูญเสียความหลากหลายทางชีวภาพ
- ง. ยุทธศาสตร์จังหวัดเพชรบูรณ์ ยุทธศาสตร์ที่ ๓ ยกระดับคุณภาพชีวิตและเสริมสร้างความรู้ความเข้าใจแก่ประชาชน, ยุทธศาสตร์ที่ ๔ การบริหารจัดการทรัพยากรธรรมชาติและสิ่งแวดล้อมอย่างยั่งยืน
- จ. ยุทธศาสตร์การพัฒนาขององค์กรปกครองส่วนท้องถิ่นในเขตจังหวัดเพชรบูรณ์ ยุทธศาสตร์ที่ ๕ การพัฒนาด้านการศึกษา ศาสนา วัฒนธรรม ประเพณี การกีฬาและคุณภาพชีวิต

๔. ยุทธศาสตร์การพัฒนาการสาธารณสุข ทรัพยากรธรรมชาติและสิ่งแวดล้อม
๔.๑ กลยุทธ์ ส่งเสริม สนับสนุนการดำเนินงานด้านสาธารณสุขและการบำรุงรักษาสิ่งแวดล้อมและพลังงาน

(๑) แผนงานคณะและชุมชน

ที่	โครงการ	วัตถุประสงค์	เป้าหมาย (ผลผลิตของโครงการ)	งบประมาณ					ตัวชี้วัด (KPI)	ผลที่คาดว่าจะได้รับ	หน่วยงานรับผิดชอบหลัก
				๒๕๖๖ (บาท)	๒๕๖๗ (บาท)	๒๕๖๘ (บาท)	๒๕๖๙ (บาท)	๒๕๗๐ (บาท)			
๑	อุดหนุนสภาวัฒนธรรมตำบลบุ่งคล้า (ม.๑)	เพื่อสนับสนุนการดำเนินงานของสภาวัฒนธรรมตำบลบุ่งคล้า	สภาวัฒนธรรมตำบลบุ่งคล้า	๗๐,๐๐๐	๗๐,๐๐๐	๗๐,๐๐๐	๗๐,๐๐๐	๗๐,๐๐๐	ร้อยละ ๘๐ ของประชาชนมีความพึงพอใจต่อการดำเนินโครงการ	การดำเนินงานของสภาวัฒนธรรมตำบลบุ่งคล้ามีประสิทธิภาพมากยิ่งขึ้น	กองการศึกษา
รวม	๑ โครงการ			๗๐,๐๐๐	๗๐,๐๐๐	๗๐,๐๐๐	๗๐,๐๐๐	๗๐,๐๐๐			

(๒) แผนงานการเกษตร

ที่	โครงการ	วัตถุประสงค์	เป้าหมาย (ผลผลิตของ โครงการ)	งบประมาณ					ตัวชี้วัด (KPI)	ผลที่คาดว่าจะได้รับ	หน่วยงาน รับผิดชอบ
				๒๕๖๖ (บาท)	๒๕๖๗ (บาท)	๒๕๖๘ (บาท)	๒๕๖๙ (บาท)	๒๕๗๐ (บาท)			
๑	ซ่อมแซมพื้งกันน้ำคลอง น้ำด่านจุดได้ต้นเปลือย (ม.๖)	เพื่อการชะลอการไหล ของน้ำในฤดูน้ำหลาก อย่างมีประสิทธิภาพ	พื้งกันน้ำ ยาว ๖๕๐ เมตร	-	-	-	-	-	ร้อยละ ๘๐ ของ ประชาชนมีความ พึงพอใจต่อการ ดำเนินโครงการ	สามารถป้องกันปัญหา น้ำท่วมในฤดูน้ำหลาก ได้	กองช่าง
๒	ขุดลอกเหมืองจากสามแยก วาริถึงหนองน้ำกุดกุ่ม (ม.๘)	เพื่อการไหลของน้ำที่ มีประสิทธิภาพ	ขุดลอกเหมือง กันเหมืองกว้าง ๑ เมตร ยาว ๙๕๐ เมตร	-	-	-	-	-	ร้อยละ ๘๐ ของ ประชาชนมีความ พึงพอใจต่อการ ดำเนินโครงการ	การไหลของน้ำมี ประสิทธิภาพมากยิ่งขึ้น	กองช่าง
๓	ซ่อมแซมตลิ่งทรุดตัวสาย คลองน้ำค้ำ (ม.๑๒)	เพื่อป้องกันกรกัด เซาะและการพังทลาย ของตลิ่ง	ตลิ่ง ยาว ๒,๐๐๐ เมตร	-	-	-	-	-	ร้อยละ ๘๐ ของ ประชาชนมีความ พึงพอใจต่อการ ดำเนินโครงการ	สามารถป้องกันการ กัดเซาะและพังทลาย ของตลิ่งได้	กองช่าง
๔	ขุดลอกคลองน้ำค้ำพร้อม ก่อสร้างคันดินกันน้ำ (ม.๑๔)	เพื่อการไหลของน้ำที่ มีประสิทธิภาพ และ การป้องกันน้ำท่วม	ขุดลอกคลอง กันคลองกว้าง ๓ เมตร ยาว ๒,๑๖๐ เมตร	-	-	-	-	-	ร้อยละ ๘๐ ของ ประชาชนมีความ พึงพอใจต่อการ ดำเนินโครงการ	การไหลของน้ำมี ประสิทธิภาพและ สามารถป้องกันน้ำ ท่วมพื้นที่ได้	กองช่าง
๕	ซ่อมแซมคันเหมืองสาย เลียยถนนบึงคล้า-โพธิ์ทอง (ม.๗)	เพื่อป้องกันและแก้ไข ปัญหาน้ำท่วม	คันเหมือง กว้าง ๓ เมตร ยาว ๑๕ เมตร สูง ๒.๕๐ เมตร	-	-	-	-	-	ร้อยละ ๘๐ ของ ประชาชนมีความ พึงพอใจต่อการ ดำเนินโครงการ	สามารถป้องกันและ แก้ไขปัญหาน้ำท่วมได้	กองช่าง

ที่	โครงการ	วัตถุประสงค์	เป้าหมาย (ผลผลิตของโครงการ)	งบประมาณ					ตัวชี้วัด (KPI)	ผลที่คาดว่าจะได้รับ	หน่วยงานรับผิดชอบหลัก
				๒๕๖๖ (บาท)	๒๕๖๗ (บาท)	๒๕๖๘ (บาท)	๒๕๖๙ (บาท)	๒๕๗๐ (บาท)			
๖	ซ่อมแซมคันเหมืองจุดต้นมะขาม-คลองขมิ้น (ม.๗)	เพื่อป้องกันและแก้ไขปัญหาน้ำท่วม	คันเหมืองกว้าง ๒.๕ เมตร ยาว ๑๐ เมตร สูง ๒ เมตร	๓๐,๐๐๐	-	-	-	-	ร้อยละ ๘๐ ของประชาชนมีความพึงพอใจต่อการดำเนินโครงการ	สามารถป้องกันและแก้ไขปัญหาน้ำท่วมได้	กองช่าง
๗	ขุดลอกเหมืองสายหลังโรงเรียนบ้านปากห้วยด่านพร้อมก่อสร้างตาด คล. (ม.๘)	เพื่อการไหลของน้ำที่มีประสิทธิภาพและป้องกันการพังทลายของตลิ่ง	ขุดลอกเหมืองคันเหมืองกว้าง ๑ เมตร ยาว ๙๘๐ เมตร	๑๐๐,๐๐๐	-	-	-	-	ร้อยละ ๘๐ ของประชาชนมีความพึงพอใจต่อการดำเนินโครงการ	การไหลของน้ำมีประสิทธิภาพและสามารถป้องกันน้ำท่วมได้	กองช่าง
๘	ขุดลอกเหมืองกลาง (ม.๓)	เพื่อการไหลของน้ำที่มีประสิทธิภาพ	ขุดลอกเหมืองคันเหมืองกว้าง ๑.๒๐ เมตร ยาว ๕๔๐ เมตร	๕๒,๐๐๐	-	-	-	-	ร้อยละ ๘๐ ของประชาชนมีความพึงพอใจต่อการดำเนินโครงการ	การไหลของน้ำมีประสิทธิภาพมากยิ่งขึ้น	กองช่าง
๙	ก่อสร้างฝายชะลอน้ำจุดนา นายอรุณ ดีแก้ว (ม.๗)	เพื่อเป็นแหล่งกักเก็บเพื่อใช้ในการทำการเกษตร	ฝายชะลอน้ำกว้าง ๒ เมตร ยาว ๔ เมตร	๑๐๐,๐๐๐	-	-	-	-	ร้อยละ ๘๐ ของประชาชนมีความพึงพอใจต่อการดำเนินโครงการ	มีแหล่งกักเก็บน้ำเพื่อใช้ในการเกษตร	กองช่าง
๑๐	เสริมคันดินแม่น้ำปลัก (ม.๘)	เพื่อป้องกันและแก้ไขปัญหาน้ำท่วม	คันดินกว้าง ๔ เมตร ยาว ๑,๕๐๐ เมตร	๑๘๐,๐๐๐	-	-	-	-	ร้อยละ ๘๐ ของประชาชนมีความพึงพอใจต่อการดำเนินโครงการ	สามารถป้องกันและแก้ไขปัญหาน้ำท่วมได้	กองช่าง

ที่	โครงการ	วัตถุประสงค์	เป้าหมาย (ผลผลิตของโครงการ)	งบประมาณ						ตัวชี้วัด (KPI)	ผลที่คาดว่าจะได้รับ	หน่วยงานรับผิดชอบหลัก
				๒๕๖๖ (บาท)	๒๕๖๗ (บาท)	๒๕๖๘ (บาท)	๒๕๖๙ (บาท)	๒๕๗๐ (บาท)				
๑๑	เสริมดินแดนน้ำป่าสัก (ม.๙)	เพื่อป้องกันและแก้ไขปัญหาน้ำท่วม	คันดินกว้าง ๓ เมตร ยาว ๙๐๐ เมตร	๑๐๐,๐๐๐	-	-	-	-	ร้อยละ ๘๐ ของประชาชนมีความพึงพอใจต่อการดำเนินโครงการ	สามารถป้องกันและแก้ไขปัญหาที่ท่วมซ้ำได้	กองช่าง	
๑๒	ก่อสร้างกำแพงกันดินท้ายชายหมู่ ๑๒ (ม.๑๒)	เพื่อป้องกันการพังทลายของดิน	กำแพงกันดิน ยาว ๒๐ เมตร	๓๐๐,๐๐๐	-	-	-	-	ร้อยละ ๘๐ ของประชาชนมีความพึงพอใจต่อการดำเนินโครงการ	สามารถป้องกันการพังทลายของดินได้	กองช่าง	
๑๓	ขุดลอกเหมืองสายนา นายสงกรานต์ ทาทอง (ม.๓)	เพื่อการไหลของน้ำที่มีประสิทธิภาพ	ขุดลอกเหมืองกว้าง ๑ เมตร ยาว ๓๘๐ เมตร	๓๕,๐๐๐	-	-	-	-	ร้อยละ ๘๐ ของประชาชนมีความพึงพอใจต่อการดำเนินโครงการ	การไหลของน้ำมีประสิทธิภาพมากยิ่งขึ้น	กองช่าง	
๑๔	ขุดลอกเหมืองสายนาหนองหอย (ม.๔)	เพื่อการไหลของน้ำที่มีประสิทธิภาพ	ขุดลอกเหมืองกว้าง ๑ เมตร ยาว ๙๗๐ เมตร	๗๐,๐๐๐	-	-	-	-	ร้อยละ ๘๐ ของประชาชนมีความพึงพอใจต่อการดำเนินโครงการ	การไหลของน้ำมีประสิทธิภาพมากยิ่งขึ้น	กองช่าง	
๑๕	ขุดลอกเหมืองสายนา นางเนตรชนก ดันยต (ม.๔)	เพื่อการไหลของน้ำที่มีประสิทธิภาพ	ขุดลอกเหมืองกว้าง ๑ เมตร ยาว ๘๐๐ เมตร ลึก ๑ เมตร	-	๖๘,๐๐๐	-	-	-	ร้อยละ ๘๐ ของประชาชนมีความพึงพอใจต่อการดำเนินโครงการ	การไหลของน้ำมีประสิทธิภาพมากยิ่งขึ้น	กองช่าง	

ที่	โครงการ	วัตถุประสงค์	เป้าหมาย (ผลผลิตของโครงการ)	งบประมาณ					ตัวชี้วัด (KPI)	ผลที่คาดว่าจะได้รับ	หน่วยงานรับผิดชอบหลัก
				๒๕๖๖ (บาท)	๒๕๖๗ (บาท)	๒๕๖๘ (บาท)	๒๕๖๙ (บาท)	๒๕๗๐ (บาท)			
๑๖	ขุดลอกเหมืองข้างโรงเรียนบ้านบุ่งคล้าเชื่อมคลองยาง (ม.๕)	เพื่อการไหลของน้ำที่มีประสิทธิภาพ	ขุดลอกเหมือง ก้นเหมืองกว้าง ๑ เมตร ยาว ๑๘๐ เมตร	-	๔๐,๐๐๐	-	-	-	ร้อยละ ๘๐ ของประชาชนมีความพึงพอใจต่อการดำเนินงานโครงการ	การไหลของน้ำมีประสิทธิผลมากยิ่งขึ้น	กองช่าง
๑๗	ขุดลอกคลองจากบ้านนางละม่อม ถึงวัดศรีเมือง (ม.๕)	เพื่อการไหลของน้ำที่มีประสิทธิภาพ	ขุดลอกคลอง ก้นคลองกว้าง ๒ เมตร ยาว ๒๐๐ เมตร	-	๖๕,๐๐๐	-	-	-	ร้อยละ ๘๐ ของประชาชนมีความพึงพอใจต่อการดำเนินงานโครงการ	การไหลของน้ำมีประสิทธิผลมากยิ่งขึ้น	กองช่าง
๑๘	ขุดลอกเหมืองเสียบถนนสายบุ่งคล้า-โพธิ์ทอง ถึงสายแยกวาริ (ม.๗)	เพื่อการไหลของน้ำที่มีประสิทธิภาพ	ขุดลอกเหมือง ก้นเหมืองกว้าง ๑.๕ เมตร ยาว ๕๒๐ เมตร	-	๔๐,๐๐๐	-	-	-	ร้อยละ ๘๐ ของประชาชนมีความพึงพอใจต่อการดำเนินงานโครงการ	การไหลของน้ำมีประสิทธิผลมากยิ่งขึ้น	กองช่าง
๑๙	ขุดลอกเหมืองนา นางขำ จันทรินทร์โนน (ม.๗)	เพื่อการไหลของน้ำที่มีประสิทธิภาพ	ขุดลอกเหมือง ก้นเหมืองกว้าง ๑ เมตร ยาว ๕๐๐ เมตร	-	๔๘,๐๐๐	-	-	-	ร้อยละ ๘๐ ของประชาชนมีความพึงพอใจต่อการดำเนินงานโครงการ	การไหลของน้ำมีประสิทธิผลมากยิ่งขึ้น	กองช่าง
๒๐	ขุดลอกคลองขมิ้น (ม.๙)	เพื่อการไหลของน้ำที่มีประสิทธิภาพ	ขุดลอกคลอง ก้นเหมืองกว้าง ๓ เมตร ยาว ๒,๘๐๐ เมตร	-	๕๐๐,๐๐๐	-	-	-	ร้อยละ ๘๐ ของประชาชนมีความพึงพอใจต่อการดำเนินงานโครงการ	การไหลของน้ำมีประสิทธิผลมากยิ่งขึ้น	กองช่าง

ที่	โครงการ	วัตถุประสงค์	เป้าหมาย (ผลผลิตของโครงการ)	งบประมาณ					ตัวชี้วัด (KPI)	ผลที่คาดว่าจะได้รับ	หน่วยงานรับผิดชอบหลัก
				๒๕๖๖ (บาท)	๒๕๖๗ (บาท)	๒๕๖๘ (บาท)	๒๕๖๙ (บาท)	๒๕๗๐ (บาท)			
๒๑	ขุดลอกเหมืองนาโคกเชื่อมคลองน้ำตัน (ม.๑๒)	เพื่อการไหลของน้ำที่มีประสิทธิภาพ	ขุดลอกเหมืองก้นเหมืองกว้าง ๑ เมตร ยาว ๘๐๐ เมตร	-	๗๔,๐๐๐	-	-	-	ร้อยละ ๘๐ ของประชาชนมีความพึงพอใจต่อการดำเนินงานโครงการ	การไหลของน้ำมีประสิทธิภาพมากยิ่งขึ้น	กองช่าง
๒๒	ขุดลอกเหมืองจุดนางทรีพวย ของปูน (ม.๑๒)	เพื่อการไหลของน้ำที่มีประสิทธิภาพ	ขุดลอกเหมืองก้นเหมืองกว้าง ๑ เมตร ยาว ๖๕๐ เมตร	-	๕๒,๐๐๐	-	-	-	ร้อยละ ๘๐ ของประชาชนมีความพึงพอใจต่อการดำเนินงานโครงการ	การไหลของน้ำมีประสิทธิภาพมากยิ่งขึ้น	กองช่าง
๒๓	ขุดลอกเหมืองเสียบถนนบึงคล้า - โพธิ์ทอง ถึงโรงเรียนบ้านหนองคัน (ม.๑๒)	เพื่อการไหลของน้ำที่มีประสิทธิภาพ	ขุดลอกเหมืองก้นเหมืองกว้าง ๑ เมตร ยาว ๑,๒๐๐ เมตร	-	๘๖,๐๐๐	-	-	-	ร้อยละ ๘๐ ของประชาชนมีความพึงพอใจต่อการดำเนินงานโครงการ	การไหลของน้ำมีประสิทธิภาพมากยิ่งขึ้น	กองช่าง
๒๔	ขุดลอกเหมืองจุดหลังบ้านนายคำพูล วันชัย (ม.๑๓)	เพื่อการไหลของน้ำที่มีประสิทธิภาพ	ขุดลอกเหมืองก้นเหมืองกว้าง ๑.๕๐ เมตร ยาว ๖๐๐ เมตร	-	๗๔,๐๐๐	-	-	-	ร้อยละ ๘๐ ของประชาชนมีความพึงพอใจต่อการดำเนินงานโครงการ	การไหลของน้ำมีประสิทธิภาพมากยิ่งขึ้น	กองช่าง
๒๕	ขุดลอกคลองรอบโป่งมะม่วงหนองแส (ม.๑๓)	เพื่อการไหลของน้ำที่มีประสิทธิภาพ	ขุดลอกคลองก้นคลองกว้าง ๔ เมตร ยาว ๘๐๐ เมตร	-	๑๒๐,๐๐๐	-	-	-	ร้อยละ ๘๐ ของประชาชนมีความพึงพอใจต่อการดำเนินงานโครงการ	การไหลของน้ำมีประสิทธิภาพมากยิ่งขึ้น	กองช่าง

ที่	โครงการ	วัตถุประสงค์	เป้าหมาย (ผลผลิตของโครงการ)	งบประมาณ					ตัวชี้วัด (KPI)	ผลที่คาดว่าจะได้รับ	หน่วยงานรับผิดชอบหลัก
				๒๕๖๖ (บาท)	๒๕๖๗ (บาท)	๒๕๖๘ (บาท)	๒๕๖๙ (บาท)	๒๕๗๐ (บาท)			
๒๖	ชุดลอกสระกุดตาหัว (ม.๑๔)	เพื่อการไหลของน้ำที่มีประสิทธิภาพ	ชุดลอกสระจำนวน ๔ ไร่	-	๑๐๐,๐๐๐	-	๑๐๐,๐๐๐	-	ร้อยละ ๘๐ ของประชาชนมีความพึงพอใจต่อการดำเนินงานโครงการ	การไหลของน้ำมีประสิทธิภาพมากขึ้น	กองช่าง
๒๗	ชุดลอกคลองหน้าฝายใหญ่ One Plan (ม.๑ - ๒)	เพื่อการไหลของน้ำที่มีประสิทธิภาพ	ชุดลอกคลองก้นคลองกว้าง ๑๕ เมตร ยาว ๑๔๐ เมตร	-	๑๕๐,๐๐๐	๑๕๐,๐๐๐	-	-	ร้อยละ ๘๐ ของประชาชนมีความพึงพอใจต่อการดำเนินงานโครงการ	การไหลของน้ำมีประสิทธิภาพมากขึ้น	กองช่าง
๒๘	ชุดลอกเหมืองข้างจุดข้างวัดศรีเมือง (ม.๑)	เพื่อการไหลของน้ำที่มีประสิทธิภาพ	ชุดลอกเหมืองก้นเหมืองกว้าง ๑ เมตร ยาว ๗๐ เมตร	-	๒๐,๐๐๐	-	-	-	ร้อยละ ๘๐ ของประชาชนมีความพึงพอใจต่อการดำเนินงานโครงการ	การไหลของน้ำมีประสิทธิภาพมากขึ้น	กองช่าง
๒๙	ชุดลอกเหมืองนาโคก (ม.๓)	เพื่อการไหลของน้ำที่มีประสิทธิภาพ	ชุดลอกเหมืองก้นเหมืองกว้าง ๑ เมตร ยาว ๗๐๐ เมตร	-	๖๔,๐๐๐	-	-	-	ร้อยละ ๘๐ ของประชาชนมีความพึงพอใจต่อการดำเนินงานโครงการ	การไหลของน้ำมีประสิทธิภาพมากขึ้น	กองช่าง
๓๐	ชุดลอกเหมืองข้างบ้าน น.ส.เอมอร สายประสงค์สิน (ม.๓)	เพื่อการไหลของน้ำที่มีประสิทธิภาพ	ชุดลอกเหมืองก้นเหมืองกว้าง ๐.๕๐ เมตร ยาว ๒๐๐ เมตร	-	๕๐,๐๐๐	-	-	-	ร้อยละ ๘๐ ของประชาชนมีความพึงพอใจต่อการดำเนินงานโครงการ	การไหลของน้ำมีประสิทธิภาพมากขึ้น	กองช่าง

ที่	โครงการ	วัตถุประสงค์	เป้าหมาย (ผลผลิตของโครงการ)	งบประมาณ					ตัวชี้วัด (KPI)	ผลที่คาดว่าจะได้รับ	หน่วยงานรับผิดชอบหลัก
				๒๕๖๖ (บาท)	๒๕๖๗ (บาท)	๒๕๖๘ (บาท)	๒๕๖๙ (บาท)	๒๕๗๐ (บาท)			
๓๑	เสริมคันดินแม่น้ำป่าสัก (ม.๗)	เพื่อป้องกันและแก้ไขปัญหาน้ำท่วม	คันดินกว้าง ๔ เมตร ยาว ๓,๐๐๐ เมตร	-	-	๒๐๐,๐๐๐	-	-	ร้อยละ ๘๐ ของประชาชนมีความพึงพอใจต่อการดำเนินงานโครงการ	สามารถป้องกันน้ำท่วมในพื้นที่ได้	กองช่าง
๓๒	ขุดลอกเหมืองสายเสียบถนน ม.๗ เชื่อม ม.๑๐ ต.บึงคล้า (ม.๗)	เพื่อการไหลของน้ำที่มีประสิทธิภาพ	ขุดลอกเหมือง ก้นเหมืองกว้าง ๑ เมตร ยาว ๑,๐๐๐ เมตร	-	-	๗๐,๐๐๐	-	-	ร้อยละ ๘๐ ของประชาชนมีความพึงพอใจต่อการดำเนินงานโครงการ	การไหลของน้ำมีประสิทธิภาพมากยิ่งขึ้น	กองช่าง
๓๓	ขุดลอกเหมืองจากหนองน้ำกุดกุ่ม ม.๘ ถึง ม.๙ (ม.๙)	เพื่อการไหลของน้ำที่มีประสิทธิภาพ	ขุดลอกเหมือง ก้นเหมืองกว้าง ๑ เมตร ยาว ๑,๒๐๐ เมตร	-	-	๘๕,๐๐๐	-	-	ร้อยละ ๘๐ ของประชาชนมีความพึงพอใจต่อการดำเนินงานโครงการ	การไหลของน้ำมีประสิทธิภาพมากยิ่งขึ้น	กองช่าง
๓๔	ขุดลอกคลองน้ำด่าน (ม.๑๒)	เพื่อการไหลของน้ำที่มีประสิทธิภาพ	ขุดลอกคลอง ก้นคลองกว้าง ๓ เมตร ยาว ๑,๔๐๐ เมตร	-	-	๕๐๐,๐๐๐	-	-	ร้อยละ ๘๐ ของประชาชนมีความพึงพอใจต่อการดำเนินงานโครงการ	การไหลของน้ำมีประสิทธิภาพมากยิ่งขึ้น	กองช่าง
๓๕	ขุดลอกเหมืองจากฝาย ม.๕ ถึงกุดตาหัว (ม.๑๔)	เพื่อการไหลของน้ำที่มีประสิทธิภาพ	ขุดลอกเหมือง ก้นเหมืองกว้าง ๑ เมตร ยาว ๑,๔๐๐ เมตร	-	-	๑๓๐,๐๐๐	-	-	ร้อยละ ๘๐ ของประชาชนมีความพึงพอใจต่อการดำเนินงานโครงการ	การไหลของน้ำมีประสิทธิภาพมากยิ่งขึ้น	กองช่าง

ที่	โครงการ	วัตถุประสงค์	เป้าหมาย (ผลผลิตของโครงการ)	งบประมาณ						ตัวชี้วัด (KPI)	ผลที่คาดว่าจะได้รับ	หน่วยงานรับผิดชอบหลัก
				๒๕๖๖ (บาท)	๒๕๖๗ (บาท)	๒๕๖๘ (บาท)	๒๕๖๙ (บาท)	๒๕๗๐ (บาท)				
๓๖	ขุดลอกเหมืองกลาง (ม.๒)	เพื่อการไหลของน้ำที่มีประสิทธิภาพ	ขุดลอกเหมือง กั้นเหมืองกว้าง ๑.๒๐ เมตร ยาว ๑,๐๐๐ เมตร	-	-	๓๐,๐๐๐	-	-	ร้อยละ ๘๐ ของประชาชนมีความพึงพอใจต่อการดำเนินงานโครงการ	การไหลของน้ำมีประสิทธิผลมากยิ่งขึ้น	กองช่าง	
๓๗	ขุดลอกเหมืองสายหน้าผาย เรียบถนนบึงคุดลา-โพธิ์ทอง ถึง ม.๗ (ม.๖)	เพื่อการไหลของน้ำที่มีประสิทธิภาพ	ขุดลอกเหมือง กั้นเหมืองกว้าง ๑ เมตร ยาว ๒,๓๐๐ เมตร	-	-	๑๒๐,๐๐๐	-	-	ร้อยละ ๘๐ ของประชาชนมีความพึงพอใจต่อการดำเนินงานโครงการ	การไหลของน้ำมีประสิทธิผลมากยิ่งขึ้น	กองช่าง	
๓๘	ขุดลอกเหมืองสายสวน เกษตร (ม.๖)	เพื่อการไหลของน้ำที่มีประสิทธิภาพ	ขุดลอกเหมือง กั้นเหมืองกว้าง ๑ เมตร ยาว ๘๐๐ เมตร	-	-	๔๐,๐๐๐	-	-	ร้อยละ ๘๐ ของประชาชนมีความพึงพอใจต่อการดำเนินงานโครงการ	การไหลของน้ำมีประสิทธิผลมากยิ่งขึ้น	กองช่าง	
๓๙	ขุดลอกเหมืองเสียบคลอง น้ำด้านสายต้นเป็ลือย (ม.๖)	เพื่อการไหลของน้ำที่มีประสิทธิภาพ	ขุดลอกเหมือง กั้นเหมืองกว้าง ๑ เมตร ยาว ๓๐๐ เมตร	-	-	๒๘,๐๐๐	-	-	ร้อยละ ๘๐ ของประชาชนมีความพึงพอใจต่อการดำเนินงานโครงการ	การไหลของน้ำมีประสิทธิผลมากยิ่งขึ้น	กองช่าง	
๔๐	ขุดลอกเหมืองจุดข้างบ้าน นายเสวย อภัย (ม.๖)	เพื่อการไหลของน้ำที่มีประสิทธิภาพ	ขุดลอกเหมือง กั้นเหมืองกว้าง ๑ เมตร ยาว ๑,๐๐๐ เมตร	-	-	๘๕๐,๐๐๐	-	-	ร้อยละ ๘๐ ของประชาชนมีความพึงพอใจต่อการดำเนินงานโครงการ	การไหลของน้ำมีประสิทธิผลมากยิ่งขึ้น	กองช่าง	

ที่	โครงการ	วัตถุประสงค์	เป้าหมาย (ผลผลิตของโครงการ)	งบประมาณ					ตัวชี้วัด (KPI)	ผลที่คาดว่าจะได้รับ	หน่วยงานรับผิดชอบหลัก
				๒๕๖๖ (บาท)	๒๕๖๗ (บาท)	๒๕๖๘ (บาท)	๒๕๖๙ (บาท)	๒๕๗๐ (บาท)			
๔๑	ขุดลอกเหมืองหลังบ้านนางสังวาลย์ (ม.๑๒)	เพื่อการไหลของน้ำที่มีประสิทธิภาพ	ขุดลอกเหมืองก้นเหมืองกว้าง ๑ เมตร ยาว ๕๐๐ เมตร	-	-	-	๔๕,๐๐๐	-	ร้อยละ ๘๐ ของประชาชนมีความพึงพอใจต่อการดำเนินงานโครงการ	การไหลของน้ำมีประสิทธิภาพมากยิ่งขึ้น	กองช่าง
๔๒	ขุดลอกเหมืองจุดนา นายจำเนียร (ม.๑๒)	เพื่อการไหลของน้ำที่มีประสิทธิภาพ	ขุดลอกเหมืองก้นเหมืองกว้าง ๑ เมตร ยาว ๖๐๐ เมตร	-	-	-	๓๖,๐๐๐	-	ร้อยละ ๘๐ ของประชาชนมีความพึงพอใจต่อการดำเนินงานโครงการ	การไหลของน้ำมีประสิทธิภาพมากยิ่งขึ้น	กองช่าง
๔๓	ขุดลอกคลองกุดตาหัว (ม.๑๔)	เพื่อการไหลของน้ำที่มีประสิทธิภาพ	ขุดลอกคลองก้นคลองกว้าง ๑ เมตร ยาว ๑๒๕ เมตร	-	-	-	๑๐๐,๐๐๐	-	ร้อยละ ๘๐ ของประชาชนมีความพึงพอใจต่อการดำเนินงานโครงการ	การไหลของน้ำมีประสิทธิภาพมากยิ่งขึ้น	กองช่าง
๔๔	ขุดลอกเหมืองสายข้างบ้านพิศ้อย (ม.๑๔)	เพื่อการไหลของน้ำที่มีประสิทธิภาพ	ขุดลอกเหมืองก้นเหมืองกว้าง ๑ เมตร ยาว ๑,๔๐๐ เมตร	-	-	-	๑๐๐,๐๐๐	-	ร้อยละ ๘๐ ของประชาชนมีความพึงพอใจต่อการดำเนินงานโครงการ	การไหลของน้ำมีประสิทธิภาพมากยิ่งขึ้น	กองช่าง
๔๕	ขุดลอกเหมืองชะงอม (ม.๔)	เพื่อการไหลของน้ำที่มีประสิทธิภาพ	ขุดลอกเหมืองก้นเหมืองกว้าง ๑ เมตร ยาว ๖๐๐ เมตร	-	-	-	๔๘,๐๐๐	-	ร้อยละ ๘๐ ของประชาชนมีความพึงพอใจต่อการดำเนินงานโครงการ	การไหลของน้ำมีประสิทธิภาพมากยิ่งขึ้น	กองช่าง

ที่	โครงการ	วัตถุประสงค์	เป้าหมาย (ผลผลิตของโครงการ)	งบประมาณ					ตัวชี้วัด (KPI)	ผลที่คาดว่าจะได้รับ	หน่วยงานรับผิดชอบหลัก
				๒๕๖๖ (บาท)	๒๕๖๗ (บาท)	๒๕๖๘ (บาท)	๒๕๖๙ (บาท)	๒๕๗๐ (บาท)			
๔๖	ขุดลอกเหมืองแยกคลองอมกั่งถึงนายนายบุญช่วยลอยเทศ (ม.๔)	เพื่อการไหลของน้ำที่มีประสิทธิภาพ	ขุดลอกเหมือง กั้นเหมืองกว้าง ๑ เมตร ยาว ๖๗๕ เมตร	-	-	-	๒๘,๐๐๐	-	ร้อยละ ๘๐ ของประชาชนมีความพึงพอใจต่อการดำเนินงานโครงการ	การไหลของน้ำมีประสิทธิภาพมากยิ่งขึ้น	กองช่าง
๔๗	ขุดลอกเหมืองสายนา นายบุญเหลือ ลอยเทศ (ม.๔)	เพื่อการไหลของน้ำที่มีประสิทธิภาพ	ขุดลอกเหมือง กั้นเหมืองกว้าง ๑ เมตร ยาว ๑,๐๐๐ เมตร	-	-	-	๕๘,๐๐๐	-	ร้อยละ ๘๐ ของประชาชนมีความพึงพอใจต่อการดำเนินงานโครงการ	การไหลของน้ำมีประสิทธิภาพมากยิ่งขึ้น	กองช่าง
๔๘	ก่อสร้างพนังกั้นน้ำ คลอดรอบคลองน้ำค้ำ (ม.๕)	เพื่อจำกัดการไหลของน้ำในฤดูน้ำหลาก	พนังกั้นน้ำ ยาว ๑๐๐ เมตร	-	-	-	๒,๐๐๐,๐๐๐	-	ร้อยละ ๘๐ ของประชาชนมีความพึงพอใจต่อการดำเนินงานโครงการ	สามารถป้องกันปัญหาน้ำท่วมในฤดูน้ำหลากได้	กองช่าง
๔๙	ก่อสร้างคูกั้นน้ำพร้อมลูกกรงสายคลองร่องโคม-คลองน้ำค้ำ (ม.๖)	เพื่อป้องกันและแก้ไขปัญหาน้ำท่วม	คูกั้นน้ำ กว้าง ๔ เมตร ยาว ๑,๕๐๐ เมตร	-	-	-	๑๒๐,๐๐๐	-	ร้อยละ ๘๐ ของประชาชนมีความพึงพอใจต่อการดำเนินงานโครงการ	สามารถป้องกันและแก้ไขปัญหาน้ำท่วมได้	กองช่าง
๕๐	ซ่อมแซมเขื่อนสไลด์คลองน้ำค้ำ (ม.๖)	เพื่อป้องกันการพังทลายของดินและแก้ไขปัญหาคล่องดินเขื่อน	จำนวน ๒ จุด จุดที่ ๑ ยาว ๓๕ เมตร จุดที่ ๒ ยาว ๒๕ เมตร	-	-	-	๕๐๐,๐๐๐	-	ร้อยละ ๘๐ ของประชาชนมีความพึงพอใจต่อการดำเนินงานโครงการ	สามารถป้องกันการพังทลายของดินและแก้ปัญหาคล่องดินเขื่อนได้	กองช่าง

ที่	โครงการ	วัตถุประสงค์	เป้าหมาย (ผลผลิตของโครงการ)	งบประมาณ					ตัวชี้วัด (KPI)	ผลที่คาดว่าจะได้รับ	หน่วยงานรับผิดชอบหลัก
				๒๕๖๖ (บาท)	๒๕๖๗ (บาท)	๒๕๖๘ (บาท)	๒๕๖๙ (บาท)	๒๕๗๐ (บาท)			
๕๑	ขุดลอกเหมืองสายหลังบ้านนางบัวหวี ปันตมุล (ม.๔)	เพื่อการไหลของน้ำที่มีประสิทธิภาพ	ขุดลอกเหมือง ก้นเหมืองกว้าง ๑ เมตร ยาว ๙๕๐ เมตร	-	-	-	-	๖๕,๐๐๐	ร้อยละ ๘๐ ของประชาชนมีความพึงพอใจต่อการดำเนินงานโครงการ	การไหลของน้ำมีประสิทธิภาพมากยิ่งขึ้น	กองช่าง
๕๒	ขุดลอกสระหนองคันพร้อมวางท่อระบายน้ำ (ม.๖)	เพื่อให้การกักเก็บน้ำไว้ใช้ในการเกษตรที่มีประสิทธิภาพมากยิ่งขึ้น	ขุดลอกสระ ขนาด ๑๕ ไร่	-	-	-	-	๒,๕๐๐,๐๐๐	ร้อยละ ๘๐ ของประชาชนมีความพึงพอใจต่อการดำเนินงานโครงการ	มีระบบกักเก็บน้ำไว้ใช้ในการเกษตรได้อย่างมีประสิทธิภาพ	กองช่าง
๕๓	ขุดลอกเหมืองเสียน้ำสระหนองคัน (ม.๖)	เพื่อการไหลของน้ำที่มีประสิทธิภาพ	ขุดลอกเหมือง ก้นเหมืองกว้าง ๑ เมตร ยาว ๓๐๐ เมตร	-	-	-	-	๓๕,๐๐๐	ร้อยละ ๘๐ ของประชาชนมีความพึงพอใจต่อการดำเนินงานโครงการ	การไหลของน้ำมีประสิทธิภาพมากยิ่งขึ้น	กองช่าง
๕๔	ขุดลอกเหมืองสายข้างบ้านนายอินที่ ทองปุ่น (ม.๖)	เพื่อการไหลของน้ำที่มีประสิทธิภาพ	ขุดลอกเหมือง ก้นเหมืองกว้าง ๑ เมตร ยาว ๘๕๐ เมตร	-	-	-	-	๔๘,๐๐๐	ร้อยละ ๘๐ ของประชาชนมีความพึงพอใจต่อการดำเนินงานโครงการ	การไหลของน้ำมีประสิทธิภาพมากยิ่งขึ้น	กองช่าง
๕๕	ขุดลอกเหมืองสายเหนือฝายจุดน่านสมศรีทองพืด (ม.๖)	เพื่อการไหลของน้ำที่มีประสิทธิภาพ	ขุดลอกเหมือง ก้นเหมืองกว้าง ๑ เมตร ยาว ๑,๐๐๐ เมตร	-	-	-	-	๘๔,๐๐๐	ร้อยละ ๘๐ ของประชาชนมีความพึงพอใจต่อการดำเนินงานโครงการ	การไหลของน้ำมีประสิทธิภาพมากยิ่งขึ้น	กองช่าง

ที่	โครงการ	วัตถุประสงค์	เป้าหมาย (ผลผลิตของ โครงการ)	งบประมาณ					ตัวชี้วัด (KPI)	ผลที่คาดว่าจะได้รับ	หน่วยงาน รับผิดชอบ หลัก
				๒๕๖๖ (บาท)	๒๕๖๗ (บาท)	๒๕๖๘ (บาท)	๒๕๖๙ (บาท)	๒๕๗๐ (บาท)			
๕๖	ขุดลอกเหมืองสายนานางสมพาร เชื่อมคลองอมกัง (ม.๖)	เพื่อการไหลของน้ำที่มีประสิทธิภาพ	ขุดลอกเหมืองกั้นเหมืองกว้าง ๑ เมตร ยาว ๕๐๐ เมตร	-	-	-	-	๔๓,๐๐๐	ร้อยละ ๘๐ ของประชาชนมีความพึงพอใจต่อการดำเนินงานโครงการ	การไหลของน้ำมีประสิทธิผลมากยิ่งขึ้น	กองช่าง
๕๗	ขุดลอกคลองอมกังจุนานาย่านาจ สร้อยอำไพ (ม.๑๐)	เพื่อการไหลของน้ำที่มีประสิทธิภาพ	ขุดลอกคลองกั้นคลองกว้าง ๒ เมตร ยาว ๑,๐๐๐ เมตร	-	-	-	-	๑๒๐,๐๐๐	ร้อยละ ๘๐ ของประชาชนมีความพึงพอใจต่อการดำเนินงานโครงการ	การไหลของน้ำมีประสิทธิผลมากยิ่งขึ้น	กองช่าง
รวม	๕๗ โครงการ			๓,๘๗๑,๐๐๐	๑,๕๕๕,๐๐๐	๒,๒๔๓,๐๐๐	๓,๑๓๕,๐๐๐	๒,๘๘๕,๐๐๐			

รายละเอียดโครงการพัฒนา
ที่นำมาจากแผนพัฒนาหมู่บ้าน
แผนพัฒนาท้องถิ่น (พ.ศ. ๒๕๖๖ - ๒๕๗๐)
องค์การบริหารส่วนตำบลปู่เกล้า อำเภอหล่มสัก จังหวัดเพชรบูรณ์

- ก. ยุทธศาสตร์ชาติ ๒๐ ปี ยุทธศาสตร์ที่ ๓ ด้านการพัฒนาและเสริมสร้างศักยภาพทรัพยากรมนุษย์, ยุทธศาสตร์ที่ ๔ ด้านการสร้างโอกาสและความเสมอภาคทางสังคม
- ข. แผนพัฒนาเศรษฐกิจและสังคมแห่งชาติ ฉบับที่ ๑๓ หมวดภายใต้ ๑๑ ไทยสามารถลดความเหลื่อมและผลกระทบจากภัยธรรมชาติและเปลี่ยนแปลงสภาพภูมิอากาศ, หมวดภายใต้ ๑๒ ไทยมีกำลังคนสมรรถนะสูง มุ่งเรียนรู้อย่างต่อเนื่อง ตอบโจทย์การพัฒนาแห่งอนาคต
- ค. Sustainable Development Goals : SDGs เป้าหมายที่ ๑๓ ปฏิบัติการอย่างเร่งด่วนเพื่อต่อสู้กับการเปลี่ยนแปลงสภาพภูมิอากาศและผลกระทบที่เกิดขึ้น
- ง. ยุทธศาสตร์จังหวัดเพชรบูรณ์ ยุทธศาสตร์ที่ ๓ ยกระดับคุณภาพชีวิตและเสริมสร้างความเป็นคนอย่างเท่าเทียม
- จ. ยุทธศาสตร์การพัฒนาองค์กรปกครองส่วนท้องถิ่นในเขตจังหวัดเพชรบูรณ์ ยุทธศาสตร์ที่ ๕ การพัฒนาด้านการส่งเสริมการศึกษา ศาสนา วัฒนธรรม ประเพณี การกีฬาและคุณภาพชีวิต

๕. ยุทธศาสตร์การพัฒนาคนและสังคม

๕.๑ กลยุทธ์ ส่งเสริม สนับสนุนการพัฒนาคุณภาพชีวิตและการสร้างความปลอดภัยในชุมชน

(๑) แผนงานการรักษาความสงบภายใน

ที่	โครงการ	วัตถุประสงค์	เป้าหมาย (ผลผลิตของ โครงการ)	งบประมาณ			ตัวชี้วัด (KPI)	ผลที่คาดว่าจะได้รับ	หน่วยงาน รับผิดชอบ หลัก
				๒๕๖๖ (บาท)	๒๕๖๗ (บาท)	๒๕๖๘ (บาท)			
๑	บริการตรวจเช็คระบบไฟฟ้าในครัวเรือน (ม.๘)	เพื่อป้องกันและแก้ไขปัญหาการเกิดอัคคีภัยในชุมชน	๑ หมู่บ้าน	-	-	๕๐,๐๐๐	ร้อยละ ๘๐ ของประชาชนมีความพึงพอใจต่อการดำเนินงานโครงการ	สามารถป้องกันการเกิดอัคคีภัยในชุมชนได้	กองช่าง

ที่	โครงการ	วัตถุประสงค์	เป้าหมาย (ผลผลิตของโครงการ)	งบประมาณ					ตัวชี้วัด (KPI)	ผลที่คาดว่าจะได้รับ	หน่วยงานรับผิดชอบหลัก
				๒๕๖๖ (บาท)	๒๕๖๗ (บาท)	๒๕๖๘ (บาท)	๒๕๖๙ (บาท)	๒๕๗๐ (บาท)			
๒	ติดตั้งกล้องวงจรปิดบริเวณหมู่บ้าน (ม.๘)	เพื่อเป็นการเฝ้าระวัง การเกิดอุบัติเหตุและการเกิดอาชญากรรมในชุมชน	๑ หมู่บ้าน	-	-	๕๐,๐๐๐	-	-	ร้อยละ ๘๐ ของประชาชนมีความพึงพอใจต่อการดำเนินโครงการ	สามารถตรวจสอบ การเกิดอุบัติเหตุและอาชญากรรมในชุมชนได้	กองช่าง
๓	ติดตั้งกระจกโคงทางแยกในหมู่บ้าน (ม.๑๐)	เพื่อเป็นการเฝ้าระวัง การเกิดอุบัติเหตุในชุมชน	๓ จุด	-	-	๑๕,๐๐๐	-	-	ร้อยละ ๘๐ ของประชาชนมีความพึงพอใจต่อการดำเนินโครงการ	สามารถป้องกันการเกิดอุบัติเหตุในชุมชนได้	สำนักปลัด อบต.
รวม	๓ โครงการ			๒,๕๖๖	๒,๕๖๗	๑๓,๕๖๘	๒,๕๖๙	๒,๕๗๐			

(๒) แผนงานความเข้มแข็งของชุมชน

ที่	โครงการ	วัตถุประสงค์	เป้าหมาย (ผลผลิตของโครงการ)	งบประมาณ					ตัวชี้วัด (KPI)	ผลที่คาดว่าจะได้รับ	หน่วยงานรับผิดชอบหลัก
				๒๕๖๖ (บาท)	๒๕๖๗ (บาท)	๒๕๖๘ (บาท)	๒๕๖๙ (บาท)	๒๕๗๐ (บาท)			
๑	อุดหนุนสภาองค์กรชุมชน หมู่ที่ ๑-๑๔ One Plan (ม.๑ - ๑๔)	เพื่อสนับสนุนการดำเนินงานขององค์กรชุมชนให้มีประสิทธิภาพมากยิ่งขึ้น	๑๔ หมู่บ้าน	๔๒,๐๐๐	๔๒,๐๐๐	๔๒,๐๐๐	๔๒,๐๐๐	๔๒,๐๐๐	ร้อยละ ๘๐ ของประชาชนมีความพึงพอใจต่อการดำเนินโครงการ	การดำเนินงานขององค์กรชุมชนให้มีประสิทธิภาพยิ่งขึ้น	สำนักปลัด อบต.
๒	สมทบกองทุนสวัสดิการชุมชน หมู่ที่ ๑-๑๔ One Plan (ม.๑ - ๑๔)	เพื่อสนับสนุนการดำเนินงานของกองทุนสวัสดิการชุมชนให้มีประสิทธิภาพมากยิ่งขึ้น	๑๔ หมู่บ้าน	๔๒,๐๐๐	๔๒,๐๐๐	๔๒,๐๐๐	๔๒,๐๐๐	๔๒,๐๐๐	ร้อยละ ๘๐ ของประชาชนมีความพึงพอใจต่อการดำเนินโครงการ	การดำเนินงานของกองทุนสวัสดิการชุมชนมีประสิทธิภาพมากยิ่งขึ้น	สำนักปลัด อบต.

ที่	โครงการ	วัตถุประสงค์	เป้าหมาย (ผลผลิตของ โครงการ)	งบประมาณ				ตัวชี้วัด (KPI)	ผลที่คาดว่าจะได้รับ	หน่วยงาน รับผิดชอบ หลัก
				๒๕๖๖ (บาท)	๒๕๖๗ (บาท)	๒๕๖๘ (บาท)	๒๕๖๙ (บาท)			
๓	สนับสนุนกลุ่มสตรีสหกรณ์ บ้านกุดกุ่ม (ม.๘)	เพื่อเป็นการสนับสนุน การดำเนินงานของกลุ่ม ให้มีประสิทธิภาพมาก ยิ่งขึ้น	กลุ่มสตรีสหกรณ์ บ้านกุดกุ่ม	-	-	-	๖๐,๐๐๐	ร้อยละ ๘๐ ของ ประชาชนมีความ พึงพอใจต่อการ ดำเนินโครงการ	การดำเนินงานของ กลุ่มมีประสิทธิภาพ มากยิ่งขึ้น	สำนักปลัด อบต.
รวม	๓ โครงการ			๘๖,๕๖๖	๘๖,๕๖๗	๘๖,๕๖๘	๑๕๖,๕๖๙	๘๖,๕๗๐		

(๓) แผนงานอุตสาหกรรมและการโยธา

ที่	โครงการ	วัตถุประสงค์	เป้าหมาย (ผลผลิตของ โครงการ)	งบประมาณ				ตัวชี้วัด (KPI)	ผลที่คาดว่าจะได้รับ	หน่วยงาน รับผิดชอบ หลัก
				๒๕๖๖ (บาท)	๒๕๖๗ (บาท)	๒๕๖๘ (บาท)	๒๕๖๙ (บาท)			
๑	ปรับปรุงศูนย์เรียนรู้ประจำ หมู่บ้าน (ม.๘)	เพื่อให้มีสถานที่ในการ ทำกิจกรรมของหมู่บ้าน ที่เหมาะสม	๑ ศูนย์	๓๐,๐๐๐	-	-	-	ร้อยละ ๘๐ ของ ประชาชนมีความ พึงพอใจต่อการ ดำเนินโครงการ	ประชาชนมีสถานที่ ในการทำกิจกรรมที่ เหมาะสมมากยิ่งขึ้น	กองช่าง
๒	ก่อสร้างอาคาร อเนกประสงค์หน้าบ้าน นางพเยาว์ (ม.๕)	เพื่อให้มีอาคารในการ ทำกิจกรรมของหมู่บ้าน	อาคาร ๑ หลัง	-	-	๕๐๐,๐๐๐	-	ร้อยละ ๘๐ ของ ประชาชนมีความ พึงพอใจต่อการ ดำเนินโครงการ	มีอาคารสำหรับทำ กิจกรรมของหมู่บ้าน	กองช่าง
๓	ก่อสร้างลานเอนกประสงค์ บริเวณหน้าหนองแ่ (ม.๑๓)	เพื่อให้มีลานในการทำ กิจกรรมต่าง ๆ ของ ชุมชน	ลานเอนกประสงค์ กว้าง ๔๐ เมตร ยาว ๑๕๐ เมตร	-	-	-	๕,๐๐๐,๐๐๐	ร้อยละ ๘๐ ของ ประชาชนมีความ พึงพอใจต่อการ ดำเนินโครงการ	มีลานสำหรับทำ กิจกรรมต่าง ๆ ของ ชุมชน	สำนักปลัด อบต.
รวม	๓ โครงการ			๓๐,๐๐๐	๕๐๐,๐๐๐	๕๐๐,๐๐๐	๕,๐๐๐,๐๐๐			

รายละเอียดโครงการพัฒนา

แผนพัฒนาท้องถิ่น (พ.ศ. ๒๕๖๖ - ๒๕๗๐)

สำหรับ โครงการที่เกิดขึ้นศักยภาพขององค์กรปกครองส่วนท้องถิ่นที่ใช้สำหรับการประสานแผนพัฒนาท้องถิ่น องค์การบริหารส่วนตำบลบึงคล้า อำเภอหล่มสัก จังหวัดเพชรบูรณ์

- ก. ยุทธศาสตร์ชาติ ๒๐ ปี ยุทธศาสตร์ที่ ๒ ด้านการสร้างความรู้สามารถในการแข่งขัน
- ข. แผนพัฒนาเศรษฐกิจและสังคมแห่งชาติ ฉบับที่ ๑๓ หมายเหตุที่ ๕ ไทยเป็นประตูการค้า การลงทุนและยุทธศาสตร์ทางโลจิสติกส์ที่สำคัญของภูมิภาค
- ค. Sustainable Development Goals : SDGs เป้าหมายที่ ๙ สร้างโครงสร้างพื้นฐานที่มีความทนทาน ส่งเสริมการพัฒนาอุตสาหกรรมที่ครอบคลุมและยั่งยืน และส่งเสริมนวัตกรรม
- ง. ยุทธศาสตร์จังหวัดเพชรบูรณ์ ยุทธศาสตร์ที่ ๓ ยกระดับคุณภาพชีวิตและเสริมสร้างความเป็นคนอย่างเท่าเทียม
- จ. ยุทธศาสตร์การพัฒนาองค์กรปกครองส่วนท้องถิ่นในเขตจังหวัดเพชรบูรณ์ ยุทธศาสตร์ที่ ๑ การพัฒนาด้านโครงสร้างพื้นฐาน

๑. ยุทธศาสตร์การพัฒนาโครงสร้างพื้นฐาน

๑.๑ กลยุทธ์ ก่อสร้าง ปรับปรุง บำรุง รักษา ถนน สะพาน รางระบายน้ำ ระบบประปาและขยายเขตไฟฟ้า

(๑) แผนงานอุตสาหกรรมและการโยธา

ที่	โครงการ	วัตถุประสงค์	เป้าหมาย (ผลผลิตของโครงการ)	งบประมาณ					ตัวชี้วัด (KPI)	ผลที่คาดว่าจะได้รับ	หน่วยงานที่จะขอประสาน
				๒๕๖๖ (บาท)	๒๕๖๗ (บาท)	๒๕๖๘ (บาท)	๒๕๖๙ (บาท)	๒๕๗๐ (บาท)			
๑	ก่อสร้างถนนคอนกรีตเสริมเหล็กภายในแนวแฉ่ง - ร่องอก	เพื่อเป็นการพัฒนาประสิทธิภาพด้านการคมนาคมในพื้นที่ประชาชนมีความสะดวกปลอดภัยในการใช้เส้นทางมากยิ่งขึ้น	ถนนคอนกรีตเสริมเหล็ก ขนาดกว้าง ๔ ม. ยาว ๑,๒๕๘ ม. หน้า ๐.๑๕ ม. หรือพื้นที่ไม่น้อยกว่า ๔,๙๕๒ ตร.ม. ใต้สะพาน ๐.๐๕ ม.	๒,๗๙๓,๒๐๐	-	-	-	-	ร้อยละ ๘๐ ของประชาชนมีความพึงพอใจในการดำเนินโครงการ	การคมนาคมในพื้นที่ตำบลบึงคล้ามีความสะดวก ปลอดภัยและสามารถส่งเสริมการพัฒนาด้านเศรษฐกิจในพื้นที่ได้มากยิ่งขึ้น	องค์การบริหารส่วนจังหวัดเพชรบูรณ์
รวม	๑ โครงการ			๒,๗๙๓,๒๐๐	-	-	-	-			

บัญชีครุภัณฑ์
 สำหรับที่ไม่ได้ดำเนินการจัดทำเป็นโครงการพัฒนาท้องถิ่น
 แผนพัฒนาท้องถิ่น (พ.ศ. ๒๕๖๖ - ๒๕๗๐)
 องค์การบริหารส่วนตำบลบึงคล้า อำเภอหล่มสัก จังหวัดเพชรบูรณ์

๑. ประเภทครุภัณฑ์ก่อสร้าง
 ๑.๑ กลยุทธ์ ก่อสร้าง ปรับปรุง บำรุง รักษา ถนน สะพาน รางระบายน้ำ ระบบประปาและขยายเขตไฟฟ้า
 (๑) แผนงานอุตสาหกรรมและการโยธา

ที่	ครุภัณฑ์	เป้าหมาย (ผลผลิตของ ครุภัณฑ์)	งบประมาณ				ผลที่คาดว่าจะได้รับ	หน่วยงาน รับผิดชอบหลัก	
			๒๕๖๖ (บาท)	๒๕๖๗ (บาท)	๒๕๖๘ (บาท)	๒๕๖๙ (บาท)			๒๕๗๐ (บาท)
๑	รถขุดดินตะขาบ	รถขุดดินตะขาบ ขนาด ๓.๕ ตัน พร้อมแทรคเลอร์	๒,๐๐๐,๐๐๐	-	-	-	-	เพื่อให้การดำเนินงานก่อสร้าง ปรับปรุง บำรุง รักษา ถนน สะพาน รางระบายน้ำและระบบประปาของ หน่วยงานเป็นไปอย่างรวดเร็วและ มีประสิทธิภาพ ตอบสนองต่อความ ต้องการของประชาชนได้อย่าง ทันที่	กองช่าง
รวม			๒,๐๐๐,๐๐๐	-	-	-	-		

๒. ประเภทครุภัณฑ์โฆษณาและเผยแพร่

๒.๑ กลยุทธ์ ส่งเสริม สนับสนุนการดำเนินงานด้านการศึกษา ศาสนา วัฒนธรรม ประเพณี การกีฬาและสันทนาการที่มีคุณภาพท้องถิ่น

(๑) แผนงานการศึกษา

ที่	ครุภัณฑ์	เป้าหมาย (ผลผลิตของ ครุภัณฑ์)	งบประมาณ					ผลที่คาดว่าจะได้รับ	หน่วยงาน รับผิดชอบหลัก
			๒๕๖๖ (บาท)	๒๕๖๗ (บาท)	๒๕๖๘ (บาท)	๒๕๖๙ (บาท)	๒๕๗๐ (บาท)		
๑	เครื่องมัลติมีเดียโปรเจคเตอร์	เครื่องมัลติมีเดียโปรเจคเตอร์ ระดับ XGA ขนาด ๓,๐๐๐ ANSI Lumens จำนวน ๑ เครื่อง	๒๖,๙๐๐	-	-	-	-	มีสื่อสำหรับใช้ในการจัดการเรียน การสอนสำหรับเด็กในศูนย์พัฒนาเด็ก เล็กตำบลบึงคล้า ซึ่งจะช่วยให้เด็ก มีการพัฒนาการเรียนรู้ที่ดียิ่งขึ้น	กองการศึกษาฯ
๒	จอร์บภาพชนิดมอดูร์ไฟฟ้า	จอร์บภาพชนิดมอดูร์ไฟฟ้า ขนาดเส้นทแยงมุม ๑๐๐ นิ้ว จำนวน ๑ จอ	๑๒,๙๐๐	-	-	-	-	มีสื่อสำหรับใช้ในการจัดการเรียน การสอนสำหรับเด็กในศูนย์พัฒนาเด็ก เล็กตำบลบึงคล้า ซึ่งจะช่วยให้เด็ก มีการพัฒนาการเรียนรู้ที่ดียิ่งขึ้น	กองการศึกษาฯ
๓	โทรทัศน์แอลอีดี (LED TV)	โทรทัศน์แอลอีดี (LED TV) แบบ Smart TV ระดับความ ละเอียดภาพ ๓,๘๔๐ x ๒,๑๕๐ พิกเซล ขนาด ๔๓ นิ้ว	-	-	-	๑๕,๐๐๐	-	มีสื่อสำหรับใช้ในการจัดการเรียน การสอนสำหรับเด็กในศูนย์พัฒนาเด็ก เล็กตำบลบึงคล้า ซึ่งจะช่วยให้เด็ก มีการพัฒนาการเรียนรู้ที่ดียิ่งขึ้น	กองการศึกษาฯ
รวม			๓๙,๘๐๐	-	-	-	๑๕,๐๐๐		

๓. ประเภทครุภัณฑ์การศึกษา

๓.๑ กลยุทธ์ ส่งเสริม สนับสนุนการดำเนินงานด้านการศึกษา ศาสนา วัฒนธรรม ประเพณี การกีฬาและสันทนาการภูมิปัญญาท้องถิ่น

(๑) แผนงานการศึกษา

ที่	ครุภัณฑ์	เป้าหมาย (ผลผลิตของ ครุภัณฑ์)	งบประมาณ					ผลที่คาดว่าจะได้รับ	หน่วยงาน รับผิดชอบหลัก
			๒๕๖๖ (บาท)	๒๕๖๗ (บาท)	๒๕๖๘ (บาท)	๒๕๖๙ (บาท)	๒๕๗๐ (บาท)		
๑	ชุดโต๊ะนักเรียน	๑. โต๊ะนักเรียน ขนาดไม่น้อยกว่า กว้าง ๖๐ ซม. ยาว ๑๕๐ ซม. สูง ๕๐ ซม. จำนวน ๖ ตัว ๒. เก้าอี้ไม่มีพนักพิง ขนาดไม่น้อยกว่า กว้าง ๓๐ ซม. ยาว ๑๕๐ ซม. สูง ๓๐ ซม. จำนวน ๖ ตัว	๕๐,๐๐๐	๕๐,๐๐๐	๕๐,๐๐๐	๕๐,๐๐๐	๕๐,๐๐๐	เด็กนักเรียนในศูนย์พัฒนาเด็กเล็ก ตำบลบึงคล้ามีชุดโต๊ะนักเรียนสำหรับ การเรียนที่เหมาะสม และ การดำเนินงานของศูนย์พัฒนาเด็ก เล็ก ตำบลบึงคล้า เบงเบนเบต เม ก่าหนด	กองการศึกษาฯ
๒	เครื่องเล่นเสริมพัฒนาการเด็ก	เครื่องเล่นเสริมพัฒนาการเด็ก จำนวน ๒ ชุด	๓๕,๐๐๐	-	-	๓๕,๐๐๐	-	เด็กนักเรียนในศูนย์พัฒนาเด็กเล็ก ตำบลบึงคล้ามีพัฒนาการการเรียนรู้ ที่สมวัย	กองการศึกษาฯ
รวม			๘๕,๐๐๐	๕๐,๐๐๐	๕๐,๐๐๐	๘๕,๐๐๐	๕๐,๐๐๐		

๔. ประเภทครุภัณฑ์ไฟฟ้าและวิทยุ

๔.๑ กลยุทธ์ ส่งเสริม สนับสนุนการดำเนินงานด้านการศึกษา ศาสนา วัฒนธรรม ประเพณี การกีฬาและสันทนาการที่มีคุณภาพท้องถิ่น

(๑) แผนงานการศึกษา

ที่	ครุภัณฑ์	เป้าหมาย (ผลผลิตของ ครุภัณฑ์)	งบประมาณ					ผลที่คาดว่าจะได้รับ	หน่วยงาน รับผิดชอบหลัก
			๒๕๖๖ (บาท)	๒๕๖๗ (บาท)	๒๕๖๘ (บาท)	๒๕๖๙ (บาท)	๒๕๗๐ (บาท)		
๑	เครื่องขยายเสียงภายในอาคาร	เครื่องขยายเสียงภายในอาคาร พร้อมติดตั้ง จำนวน ๒ ชุด ดังนี้ - เครื่องขยายเสียง ๑ เครื่อง - ลำโพงติดตั้ง เบสลำโพง ๖ นิ้ว ๖ คู่ - ไมโครโฟนแบบคู่ ๑ ชุด - ขาดังไม่เค้แบบตั้งพื้น,ตั้งโต๊ะ อย่างละ ๑ ตัว - สายสัญญาณพร้อมอุปกรณ์	-	๖๐,๐๐๐	-	-	๖๐,๐๐๐	การดำเนินงานจัดการเรียนการสอน สำหรับเด็กในศูนย์พัฒนาเด็กเล็ก ตำบลบึงคล้าเป็นไปอย่างมี ประสิทธิภาพ	กองการศึกษาฯ
		รวม	-	๖๐,๐๐๐	-	-	๖๐,๐๐๐		

๕. ประเภทครุภัณฑ์ยานพาหนะและขนส่ง

๕.๑ กลยุทธ์ กำหนดนโยบายและควบคุมกำกับดูแลการดำเนินงานขององค์กรให้เป็นไปตามหลักธรรมาภิบาล เกิดประโยชน์และความพึงพอใจแก่ประชาชน

(๑) แผนงานบริหารงานทั่วไป

ที่	ครุภัณฑ์	เป้าหมาย (ผลผลิตของ ครุภัณฑ์)	งบประมาณ					ผลที่คาดว่าจะได้รับ	หน่วยงาน รับผิดชอบหลัก
			๒๕๖๖ (บาท)	๒๕๖๗ (บาท)	๒๕๖๘ (บาท)	๒๕๖๙ (บาท)	๒๕๗๐ (บาท)		
๑	รถนั่งส่วนกลาง	รถนั่งส่วนกลาง ปริมาตรกระบะบอกสูบไม่เกิน ๑,๕๐๐ ซีซี หรือกำลังเครื่องยนต์ สูงสุดไม่ต่ำกว่า ๘๕ กิโลวัตต์ จำนวน ๑ คัน	-	-	-	๙๓๑,๐๐๐	-	การดำเนินงานด้านต่าง ๆ ของหน่วย งานเป็นไปอย่างรวดเร็วทันต่อ สถานการณ์ และมีประสิทธิภาพ มากยิ่งขึ้น	สำนักปลัด อบต.
		รวม	-	๐	-	-	๐		

