รายงานการประชุมสภาองค์การบริหารส่วนตำบลบุ่งคล้า
สมัยวิสามัญ สมัยที่ ๑ ประจำปี พ.ศ. ๒๕๖๕ ครั้งที่ ๑/๒๕๖๕
วันที่ ๑๘ กรกฎาคม ๒๕๖๕ เวลา ๐๙.๓๐ น.

องค์การบริหารส่วนตำบลบุ่งคล้า
อำเภอหล่มสัก จังหวัดเพชรบูรณ์

รายงานการประชุมสภาองค์การบริหารส่วนตำบลบุ่งคล้า
สมัยประชุมวิสามัญ สมัยที่ ๑ ประจำปี พ.ศ. ๒๕๖๕ ครั้งที่ ๑/๒๕๖๕
วันที่ ๑๘ กรกฎาคม ๒๕๖๕ เวลา ๐๙.๓๐ น.
ณ ห้องประชุมสภาองค์การบริหารส่วนตำบลบุ่งคล้า

ผู้เข้าประชุม

ที่	ชื่อ – สกุล	ตำแหน่ง	ลายมือชื่อ	หมายเหตุ
๑	นายทองม้วน แก้วดู	ประธานสภา อบต.		
๒	นายอามร ทีน้อย	รองประธานสภา อบต.		
๓	นางสุกานดา ศิริสมบัติ	สมาชิกสภา อบต. หมู่ที่ ๑		
๔	นางพิกุล ศรีกุล	สมาชิกสภา อบต. หมู่ที่ ๒		
๕	นางบุญเลิศ ดาทอง	สมาชิกสภา อบต. หมู่ที่ ๓		
๖	นายเพชรไพทูล อุตะมะ	สมาชิกสภา อบต. หมู่ที่ ๔		
๗	นางอำไพร จันทร์กุณี	สมาชิกสภา อบต. หมู่ที่ ๕		
๘	นายจรุญศักดิ์ กองเงิน	สมาชิกสภา อบต. หมู่ที่ ๖		
๙	นายสว่าง หาญแก้ว	สมาชิกสภา อบต. หมู่ที่ ๗		
๑๐	นายสมพงษ์ เบ้าอาสา	สมาชิกสภา อบต. หมู่ที่ ๘		
๑๑	นายสาธิต กางถิ่น	สมาชิกสภา อบต. หมู่ที่ ๑๐		
๑๒	นายสมพร บุตรเมือง	สมาชิกสภา อบต. หมู่ที่ ๑๑		
๑๓	นายสุพจน์ ทองสุข	สมาชิกสภา อบต. หมู่ที่ ๑๓		
๑๔	นางสาวประคองรัตน์ เหลืองอ่อน	สมาชิกสภา อบต. หมู่ที่ ๑๔		
๑๕	นางสาวพรชนก พลเดช	เลขานุการสภา อบต.		

ผู้เข้าร่วมประชุม

ที่	ชื่อ – สกุล	ตำแหน่ง	ลายมือชื่อ	หมายเหตุ
๑	นาย เกรียง [illegible]	รองนายก	[illegible]	
๒	[illegible] กิ่มล้อม	[illegible]	[illegible]	
๓	นายชัยยะ [illegible]	ส.อบต.หายยา	[illegible]	
๔	ม.ล.ศิริพร ดิลกรัต	จนท.ปลัด อบต	[illegible]	
๕	น.ส. สมร [illegible]	ท่านนำสินค้าประจำ	[illegible]	
๖	น.ส. รุจิตพร [illegible]	อพง. จุฬาฯ	[illegible]	
๗	น.ส. ชนิดา [illegible]	คนงานทั่วไป	[illegible]	
๘	นาง ชมภู [illegible]	ผู้เข้าร่วมประชุม	ชมภู	
๙	นางชัญญาณัส [illegible]	อบต. กอบาน ศึกษา	[illegible]	
๑๐	นายนันธพัฒน์ [illegible]	นายช่างไฟฟ้าปฏิบัติงาน	[illegible]	
๑๑	นายพิชิต เพียรธารธรณ์	นายช่างโยธาชำนาญงาน	[illegible]	
๑๒	นายภาณุมาศ [illegible]	นิติกรปฏิบัติการ	[illegible]	

ระเบียบวาระการประชุมสภาองค์การบริหารส่วนตำบลบุ่งคล้า

ระเบียบวาระที่ ๑ เรื่อง ประธานแจ้งให้ที่ประชุมทราบ

ระเบียบวาระที่ ๒ เรื่อง รับรองรายงานการประชุมครั้งที่แล้ว

ระเบียบวาระที่ ๓ กระทู้ถาม (ไม่มี)

ระเบียบวาระที่ ๔ เรื่องที่คณะกรรมการสภาองค์การบริหารส่วนตำบลบุ่งคล้าตั้งขึ้นพิจารณาแล้วเสร็จ (ไม่มี)

ระเบียบวาระที่ ๕ เรื่องที่เสนอใหม่

๕.๑ ญัตติเสนอเพื่อทราบ

๕.๑.๑ เรื่องเสนอเพื่อทราบ เรื่องรายงานผลการประเมินมาตรฐานขั้นต่ำการจัดบริการสาธารณะ องค์การบริหารส่วนตำบลบุ่งคล้า ประจำปีงบประมาณ พ.ศ. ๒๕๖๕

๕.๑.๒ เรื่องปรับแผนพัฒนาท้องถิ่น (พ.ศ. ๒๕๖๑ – ๒๕๖๕) แก้ไขครั้งที่ ๖ เปลี่ยนแปลง ปีที่ดำเนินการ

๕.๒ ญัตติเสนอเพื่อพิจารณา

๕.๒.๑ พิจารณาขอความเห็นชอบ บันทึกข้อตกลงความร่วมมือว่าด้วยการรวมกลุ่มพื้นที่ในการจัดการมูลฝอย (Clusters) ขององค์กรปกครองส่วนท้องถิ่น จังหวัดเพชรบูรณ์ กลุ่มที่ ๔ ระหว่างองค์การบริหารส่วนจังหวัดเพชรบูรณ์ กับ องค์กรปกครองส่วนท้องถิ่น เขตพื้นที่อำเภอวิเชียรบุรี อำเภอศรีเทพ อำเภอเขาค้อ อำเภอหล่มสักอำเภอหล่มเก่า และอำเภอน้ำหนาว รวมจำนวน ๖๔ แห่ง

๕.๒.๒ เรื่อง เสนอพิจารณาขออนุมัติ โอนงบประมาณรายจ่าย ประจำปีงบประมาณ พ.ศ. ๒๕๖๕ ครั้งที่ ๗

๕.๒.๓ พิจารณาขออนุมัติจ่ายขาดเงินสะสมประจำปีงบประมาณ พ.ศ. ๒๕๖๕ ครั้งที่ ๒ เป็นเงินรวม ๗๘๙,๖๒๙.๔๗ บาท

๕.๒.๔ ให้ความเห็นชอบร่างแผนพัฒนาท้องถิ่น (พ.ศ. ๒๕๖๖ – ๒๕๗๐) เพิ่มเติม ครั้งที่ ๑

ระเบียบวาระที่ ๖ เรื่อง อื่น ๆ

เริ่มประชุมเวลา ๐๙.๓๐ น.

เลขานุการสภา อบต. ตรวจสอบผู้เข้าประชุมมีสมาชิกเข้าประชุมทั้งหมด ๑๔ คน มาประชุมครบทุกคน ครบองค์ประชุมแล้ว นายทองม้วน แก้วดู ประธานสภา อบต.บุ่งคล้า ทำหน้าที่ประธานในที่ประชุม อ่านประกาศอำเภอหล่มสัก เรื่อง เรียกประชุมสภาองค์การบริหารส่วนตำบลบุ่งคล้า สมัยวิสามัญ สมัยที่ ๑ ประจำปี ๒๕๖๕ ครั้งที่ ๑ และกล่าวเปิดประชุมพร้อมทั้งดำเนินการประชุม

ประธาน ระเบียบวาระที่ ๑ เรื่องประธานแจ้งที่ประชุมทราบ

แนะนำพนักงานส่วนตำบล นายภาณุมาศ มาสี นักวิชาการศึกษาปฏิบัติการ เริ่มปฏิบัติหน้าที่สังกัดอบต.บุ่งคล้า เมื่อวันที่ ๑ กรกฎาคม ๒๕๖๕

/มติที่ประชุม...

มติที่ประชุม	**รับทราบ**
	ระเบียบวาระที่ ๒ เรื่องรับรองรายงานการประชุมครั้งที่แล้ว เป็นการประชุมสภา สมัยที่ ๒ ประจำปี พ.ศ. ๒๕๖๕ ครั้งที่ ๒/๒๕๖๕ วันที่ ๑๒ พฤษภาคม ๒๕๖๕ รายละเอียดได้สำเนาแจกให้กับ คณะกรรมการตรวจรายงานการประชุม และสมาชิกสภาอบต. ทุกท่านพร้อมกับหนังสือเชิญประชุมแล้วทุกท่านได้ตรวจสอบรายงานการประชุมแล้วมีท่านใดจะขอแก้ไขหรือไม่ เมื่อไม่มีก็ถือว่าที่ประชุมรับรอง
มติที่ประชุม	**มีมติรับรองด้วยคะแนนเสียง ๑๔ เสียง ไม่รับรองไม่มี**
ประธาน	ระเบียบวาระที่ ๓ กระทู้ถาม (ไม่มี)
	ระเบียบวาระที่ ๔ เรื่องที่คณะกรรมการสภาองค์การบริหารส่วนตำบลบุ่งคล้าตั้งขึ้นพิจารณาแล้วเสร็จ (ไม่มี)
	ระเบียบวาระที่ ๕ เรื่องที่เสนอใหม่ ๕.๑ ญัตติเสนอเพื่อทราบ ๕.๑.๑ เรื่องเสนอเพื่อทราบ เรื่องรายงานผลการประเมินมาตรฐานขั้นต่ำการจัดบริการสาธารณะ องค์การบริหารส่วนตำบลบุ่งคล้า ประจำปีงบประมาณ พ.ศ. ๒๕๖๕ ขอเชิญรองนายก อบต. ได้รายงานผลการประเมินมาตรฐานขั้นต่ำการจัดบริการสาธารณะฯ ต่อไป
รองนายก อบต.	ผมนายชัยยะ แก้วยศ รองนายก อบต. ได้รับมอบหมายจากนายก อบต.ซึ่งติดภารกิจส่วนตัวให้มารายงานผลการประเมินมาตรฐานขั้นต่ำการจัดบริการสาธารณะ องค์การบริหารส่วนตำบลบุ่งคล้า ประจำปีงบประมาณ พ.ศ. ๒๕๖๕ รายละเอียดปรากฏตามเอกสารแนบท้ายระเบียบวาระที่แจกให้กับสมาชิกสภา อบต.แล้ว ขอให้ทุกท่านได้ตรวจดูไปพร้อมๆกัน รายละเอียดได้ชี้แจงไปทั้งหมดแล้ว เป็นการเสนอเพื่อทราบ
ประธาน	เป็นวาระเพื่อทราบ มีสมาชิกสภา อบต.มีข้อสงสัย จะอภิปราย ขอเชิญ เมื่อไม่มีขอให้เลขานุการสภาได้ชี้แจงเพิ่มเติม ขอเชิญครับ
เลขานุการสภาฯ	ขออนุญาตที่ประชุมเพื่อชี้แจงที่มาของการประเมินมาตรฐานขั้นต่ำการจัดบริการสาธารณะประจำปีงบประมาณ พ.ศ. ๒๕๖๕ เนื่องจากคณะกรรมการกระจายอำนาจให้แก่องค์กรปกครองส่วนท้องถิ่นได้เห็นชอบให้มีการประเมินมาตรฐานขั้นต่ำการจัดบริการสาธารณะประจำปีงบประมาณ พ.ศ. ๒๕๖๕ เพื่อการประกันคุณภาพการจัดบริการสาธารณะขององค์กรปกครองส่วนท้องถิ่น จำนวน ๘ ด้าน ๖๔ ตัวชี้วัดโดยให้บันทึกข้อมูลผ่านระบบออไลน์ทางเวบไซต์สำนักงานคณะกรรมการกระจายอำนาจให้แก่องค์กรปกครองส่วนท้องถิ่น ซึ่งผลการประเมินจะใช้ประโยชน์ในการพิจารณาจัดตั้งเงินอุดหนุนให้แก่องค์กรปกครองส่วนท้องถิ่น

/ในการพัฒนา...

ในการพัฒนาคุณภาพการจัดบริการสาธารณะ เมื่อประเมินเสร็จแล้วนำเสนอสภาฯ เพื่อทราบผลการประเมิน ต่อไป

ประธาน เป็นวาระเพื่อทราบ มีสมาชิกสภา อบต.มีข้อสงสัย จะอภิปราย ขอเชิญ เมื่อไม่มีและไม่มีความเห็นเป็นอย่างอื่นก็ถือว่าที่ประชุมรับทราบ

ที่ประชุม **มีมติรับทราบ**

ประธาน ระเบียบวาระที่ ๕.๑.๒ เรื่องปรับแผนพัฒนาท้องถิ่น (พ.ศ. ๒๕๖๑ – ๒๕๖๕) แก้ไขครั้งที่ ๖ เปลี่ยนแปลง ปีที่ดำเนินการ ขอเชิญรองนายก อบต. ได้ชี้แจงรายละเอียดต่อไปครับ

รองนายก อบต. ผมนายชัยยะ แก้วยศ รองนายก อบต.การแก้ไขปีที่จะดำเนินการตามโครงการพัฒนาที่ปรากฏในแผนพัฒนาท้องถิ่น (พ.ศ.๒๕๖๑ – ๒๕๖๕) ตามที่ประกาศใช้แผนฯไปแล้วนั้น ได้ตรวจสอบแล้วมีความจำเป็นแก้ไขปัญหาความเดือดร้อนเร่งด่วนที่กำหนดไว้ในแผนฯซึ่งเป็นแผนที่กำหนดไว้ ปีก่อนจำเป็นต้องปรับมาไว้ในปี ๒๕๖๕ ตามที่กระทรวงมหาดไทยมีหนังสือ ที่ มท ๐๘๑๐.๓ /ว ๖๐๔๖ ลงวันที่ ๑๙ ตุลาคม ๒๕๖๑ ซักซ้อมแนวทางทางการการจัดทำแผนพัฒนาท้องถิ่น ตามระเบียบกระทรวงมหาดไทยว่าด้วยการจัดทำแผนพัฒนาขององค์กรปกครองส่วนท้องถิ่น พ.ศ. ๒๕๔๘ แก้ไขเพิ่มเติมถึง (ฉบับที่ ๓) พ.ศ.๒๕๖๑ ให้อำนาจผู้บริหารท้องถิ่นในการแก้ไขปีที่จะดำเนินการตามโครงการพัฒนาที่ปรากฏในแผนพัฒนาท้องถิ่นให้มีความสอดคล้องกับสถานการณ์ปัจจุบัน รายละเอียดปรากฏตามเอกสารแนบท้ายระเบียบวาระที่แจกให้กับสมาชิกสภา อบต.แล้ว ขอให้ทุกท่านได้ตรวจดูไปพร้อมๆ กัน รายละเอียดได้ชี้แจงไปทั้งหมดแล้วเป็นการเสนอเพื่อทราบ

ประธาน เป็นวาระเพื่อทราบ มีสมาชิกสภา อบต.มีข้อสงสัย จะอภิปราย ขอเชิญ เมื่อไม่มีและไม่มีความเห็นเป็นอย่างอื่นก็ถือว่าที่ประชุมรับทราบ

ที่ประชุม **มีมติรับทราบ**

ประธาน ระเบียบวาระที่ ๕.๒ ญัตติเสนอเพื่อพิจารณา

๕.๒.๑ พิจารณาขอความเห็นชอบ บันทึกข้อตกลงความร่วมมือว่าด้วยการรวมกลุ่มพื้นที่ในการจัดการมูลฝอย (Clusters) ขององค์กรปกครองส่วนท้องถิ่น จังหวัดเพชรบูรณ์ กลุ่มที่ ๔ ระหว่างองค์การบริหารส่วนจังหวัดเพชรบูรณ์ กับ องค์กรปกครองส่วนท้องถิ่น เขตพื้นที่อำเภอวิเชียรบุรี อำเภอศรีเทพ อำเภอเขาค้อ อำเภอหล่มสักอำเภอหล่มเก่า และอำเภอน้ำหนาว รวมจำนวน ๖๔ แห่ง

ขอเชิญรองนายก อบต. ได้ชี้แจงรายละเอียดต่อไปครับ

รองนายก อบต. ผมนายชัยยะ แก้วยศ รองนายก อบต. ขอชี้แจงรายละเอียดบันทึกข้อตกลงความร่วมมือว่าด้วยการรวมกลุ่มพื้นที่ในการจัดการมูลฝอย (Clusters) ขององค์กรปกครองส่วนท้องถิ่น จังหวัดเพชรบูรณ์ กลุ่มที่ ๔ ระหว่างองค์การบริหารส่วนจังหวัดเพชรบูรณ์ กับ องค์กรปกครองส่วนท้องถิ่น เขตพื้นที่อำเภอวิเชียรบุรี อำเภอศรีเทพ อำเภอเขาค้อ อำเภอหล่มสักอำเภอหล่มเก่า และอำเภอน้ำหนาว

/ซึ่งมีองค์กร...

ซึ่งมีองค์กรปกครองส่วนท้องถิ่น ๖๔ แห่ง รายละเอียดปรากฏตามเอกสารแนบท้ายระเบียบวาระที่แจกให้กับสมาชิกสภา อบต.แล้ว ขอให้ทุกท่านได้ตรวจดูไปพร้อมๆ กัน รายละเอียดได้ชี้แจงไปทั้งหมดแล้ว ขอให้ท่านสมาชิกสภาฯได้พิจารณาต่อไป

ประธาน รองนายก อบต. ได้ชี้แจงรายละเอียดร่างบันทึกข้อตกลง ไปเรียบร้อยแล้วมีสมาชิกสภาท่านใดมีข้อซักถามหรือไม่ ขอเชิญ เมื่อไม่มีก็มติที่ประชุมว่าจะเห็นชอบ ตามที่รองนายก อบต.เสนอหรือไม่

ที่ประชุม **เห็นชอบ ด้วยคะแนนเสียง ๑๔ เสียง ไม่เห็นชอบไม่มี**

ประธาน ระเบียบวาระที่ ๕.๒.๒ เรื่อง เสนอพิจารณาขออนุมัติ โอนงบประมาณรายจ่าย ประจำปีงบประมาณ พ.ศ. ๒๕๖๕ ครั้งที่ ๗ ขอเชิญรองนายก อบต. ได้ชี้แจงรายละเอียดต่อไปครับ

รองนายก อบต. ผมนายชัยยะ แก้วยศ รองนายก อบต. ขอชี้แจงรายละเอียดโอนงบประมาณรายจ่าย ประจำปีงบประมาณ พ.ศ. ๒๕๖๕ ครั้งที่ ๗ ตามที่องค์การบริหารส่วนตำบลบุ่งคล้าได้อนุมัติและประกาศใช้ข้อบัญญัติงบประมาณรายจ่ายประจำปีงบประมาณ พ.ศ. ๒๕๖๕ เมื่อวันที่ ๒๑ กันยายน ๒๕๖๔ หน่วยงานในสังกัดมีความจำเป็นต้องโอนงบประมาณจากรายการที่จำเป็นน้อยกว่าเพื่อไปตั้งจ่ายรายการที่มีความจำเป็นมากกว่า จึงมีความจำเป็นในการโอนงบประมาณรายจ่ายประจำปีงบประมาณ พ.ศ. ๒๕๖๕ ครั้งที่ ๗ โอนตั้งรายการใหม่ ขอให้ดูรายละเอียดไปพร้อม ๆ กันรายละเอียดปรากฏตามบัญชีโอนฯที่แนบท้ายระเบียบวาระการประชุม ขอท่านสมาชิกสภาอบต.ได้พิจารณาต่อไป

ประธาน ท่านรองนายก อบต.ได้ชี้แจงรายละเอียดไปเรียบร้อยแล้วขอให้เลขานุการสภาได้ชี้แจงระเบียบกฎหมายเพิ่มเติม ขอเชิญครับ

เลขานุการสภาฯ ขออนุญาตที่ประชุมเพื่อชี้แจงระเบียบกฎหมายที่เกี่ยวข้อง ตามระเบียบกระทรวงมหาดไทยว่าด้วยวิธีการงบประมาณขององค์กรปกครองส่วนท้องถิ่น พ.ศ. ๒๕๖๓ ข้อ ๒๗ การโอนเงินงบประมาณรายจ่ายในงบลงทุน โดยการโอนเพิ่ม โอนลด ที่ทำให้ลักษณะ ปริมาณ คุณภาพเปลี่ยน หรือโอนไปตั้งจ่ายเป็นรายการใหม่ ให้เป็นอำนาจอนุมัติของสภาท้องถิ่น ขอท่านสมาชิกสภาอบต.ได้พิจารณาต่อไป

ประธาน รายละเอียดการโอนงบประมาณรายจ่ายประจำปีงบประมาณ พ.ศ. ๒๕๖๕ รองนายกอบต. ได้ชี้แจงไปเรียบร้อยแล้ว และเลขานุการสภาฯ ได้ชี้แจงข้อกฎหมายไปแล้ว ท่านสมาชิกสภาอบต. ท่านใดมีข้อสงสัยขอเชิญอภิปรายซักถาม เมื่อไม่มีขอมติว่าจะอนุมัติให้โอนงบประมาณรายจ่ายประจำปีงบประมาณ พ.ศ. ๒๕๖๕ ตามที่รองนายก อบต. เสนอหรือไม่

ที่ประชุม **มีมติอนุมัติ ๑๔ เสียง ไม่อนุมัติไม่มี**

ประธาน ระเบียบวาระที่๕.๒.๓ พิจารณาขออนุมัติจ่ายขาดเงินสะสมประจำปีงบประมาณ พ.ศ. ๒๕๖๕ ครั้งที่ ๒ เป็นเงินรวม ๗๘๙,๖๒๙.๔๗ บาท ขอเชิญรองนายก อบต. ได้ชี้แจงรายละเอียดต่อไปครับ

/รองนายก...

รองนายก อบต. ผมนายนาวิน โรจน์จันทร์ รองนายก อบต. ขอชี้แจงการจ่ายขาดเงินสะสม การจะจ่ายขาดได้ก็จะต้องมีการกันเงินตามระเบียบ และต้องเป็นโครงการที่บรรจุไว้ในแผนฯ ในครั้งนี้จะจ่ายทั้งหมด ๔ โครงการเป็นเงินรวม ๗๘๙,๖๒๙.๔๗ บาท การจ่ายขาดครั้งนี้จะจ่ายทำโครงการดังนี้

๑. เสริมคันดินแม่น้ำป่าสัก หมู่ที่ ๗
๒. ขุดลอกเหมืองนานางขำ จันทร์โนน หมู่ที่ ๗
๓. ขุดลอกเหมืองจุดนานางทรัพย์ ทองปุ่น หมู่ที่ ๑๒
๔. ปรับปรุงซ่อมแซมระบบประปาตำบลบุ่งคล้าหมู่ที่ ๗,๘

รายละเอียดปรากฏตามเอกสารแนบท้ายระเบียบวาระที่แนบมาพร้อมนี้ ขอให้ทุกท่านได้ตรวจดูไปพร้อมกัน

ประธาน ก่อนที่จะให้ท่านสมาชิกสภาอบต.อภิปรายขอให้เลขานุการสภาฯได้ชี้แจงระเบียบข้อกฎหมายที่เกี่ยวข้องก่อนขอเชิญเลขานุการสภาฯ

เลขานุการสภาฯ ตามระเบียบกระทรวงมหาดไทยว่าด้วยการรับเงิน การเบิกจ่ายเงิน การฝากเงิน การเก็บรักษาเงิน และการตรวจเงินขององค์กรปกครอง ส่วนท้องถิ่น พ.ศ. ๒๕๔๗ และที่แก้ไขเพิ่มเติม (ฉบับที่ ๔) พ.ศ. ๒๕๖๑ ข้อ ๘๙ องค์กรปกครองส่วนท้องถิ่นอาจจ่ายเงินสะสมได้ โดยได้รับอนุมัติ จากสภาท้องถิ่นภายใต้เงื่อนไข ดังต่อไปนี้

๑) ให้กระทำได้เฉพาะกิจการซึ่งอยู่ในอำนาจหน้าที่ขององค์กรปกครอง ส่วนท้องถิ่นซึ่งเกี่ยวกับด้านบริการชุมชนและสังคม หรือกิจการที่เป็น การเพิ่มพูนรายได้ขององค์กรปกครองส่วนท้องถิ่น หรือกิจการที่จัดทำเพื่อบำบัดความเดือดร้อนของประชาชน ทั้งนี้ ต้องเป็นไปตามแผนพัฒนา องค์กรปกครองส่วนท้องถิ่นหรือตามกฎหมายที่กำหนด

๒) ได้ส่งเงินสมทบกองทุนส่งเสริมกิจการขององค์กรปกครองส่วนท้องถิ่น แต่ละประเภทแล้ว

๓) ให้กันเงินสะสมสำรองจ่ายเป็นค่าใช้จ่ายด้านบุคลากรไม่น้อยกว่า สามเดือนและกันไว้อีกร้อยละสิบของงบประมาณรายจ่ายประจำปีนั้น เพื่อเป็นค่าใช้จ่ายในการบริหารงานและกรณีที่มีสาธารณภัยเกิดขึ้น

๔) เมื่อได้รับอนุมัติให้ใช้จ่ายเงินสะสมแล้ว องค์กรปกครองส่วนท้องถิ่นต้องดำเนินการก่อหนี้ผูกพันให้เสร็จสิ้นภายในระยะเวลาไม่เกินหนึ่งปีถัดไป หากไม่ดำเนินการภายในระยะเวลาที่กำหนดให้การใช้จ่ายเงินสะสมเป็น อันพับไป ทั้งนี้ ให้องค์กรปกครองส่วนท้องถิ่นมียอดเงินสะสมคงเหลือเพียงพอที่ จะจ่ายค่าใช้จ่ายประจำและกรณีฉุกเฉินที่มีสาธารณภัยเกิดขึ้น โดยการใช้ จ่ายเงินสะสมให้คำนึงถึงฐานะการคลังและเสถียรภาพในระยะยาว เงินสะสมยอด ณ วันที่ ๑๑ กรกฎาคม ๒๕๖๕ มีทั้งหมด ๑๗,๓๓๕,๓๙๐.๓๖ บาท กันเงินแล้วยอดที่ใช้ได้ จำนวน ๘,๘๐๓,๙๙๘.๖๘ บาท

ประธาน มีสมาชิกสภา อบต.จะอภิปรายขอเชิญ

นายสว่าง หาญแก้ว สมาชิกสภาอบต.หมู่ที่ ๗ โครงการเสริมคันดินแม่น้ำป่าสัก หมู่ที่ ๗ เป็นความเดือดร้อนของพี่น้องประชาชนได้รับผลกระทบเป็นพื้นที่รับน้ำจากแม่น้ำป่าสัก คันดินเดิมมีการทรุดตัวถ้ามีมวลน้ำมาก็จะล้นคันดินท่วมบ้านเรือนและพื้นที่การเกษตรเป็นวงกว้าง ขอที่ประชุมได้พิจารณาด้วยครับ

/ประธาน...

ประธาน คันดินหมูที่ ๗ เป็นความเดือดร้อนที่ส่งผลกระทบเป็นวงกว้างจำเป็นต้องแก้ไข มีสมาชิกสภา อบต.จะอภิปรายขอเชิญ เมื่อไม่มีขอมติที่ประชุมว่าจะ อนุมัติจ่ายขาดเงินสะสมประจำปีงบประมาณ พ.ศ. ๒๕๖๕ ครั้งที่ ๒ เป็นเงินรวม ๗๘๙,๖๒๙.๔๗ บาท ตามที่รองนายก อบต. เสนอหรือไม่

ที่ประชุม **มีมติอนุมัติ ๑๔ เสียง ไม่อนุมัติไม่มี**

ประธาน ระเบียบวาระที่ ๕.๒.๔ ให้ความเห็นชอบร่างแผนพัฒนาท้องถิ่น (พ.ศ. ๒๕๖๖ – ๒๕๗๐) เพิ่มเติม ครั้งที่ ๑ ขอเชิญรองนายก อบต. ได้ชี้แจงรายละเอียดต่อไปครับ

รองนายก อบต. ผมนายนาวิน โรจน์จันทร์ รองนายก อบต. ผมจะขอชี้แจงรายละเอียดเหตุผลในการเพิ่มเติม แผนพัฒนาท้องถิ่น (พ.ศ.๒๕๖๖ – ๒๕๗๐) ครั้งที่ ๑ การเพิ่มเติมแผนพัฒนาท้องถิ่น ในส่วนของโครงการเดิมที่บรรจุไว้ในแผนแล้วก็จะคงไว้เหมือนเดิม ส่วนที่เพิ่มในครั้งนี้ก็จะเป็นโครงการที่ไม่มีในแผนแต่มีความจำเป็นต้องพัฒนาเพื่อแก้ไขปัญหาความเดือดร้อนให้กับประชาชนในพื้นที่เพราะการจะตั้งงบประมาณ การของบอุดหนุนเฉพาะกิจ ตลอดจนการจ่ายขาดเงินสะสม ในครั้งนี้มีหน่วย นพค. ๑๖ เสนอแผนเพื่อจัดทำโครงการในพื้นที่ตำบลบุ่งคล้าด้วย ทุกโครงการจะต้องมีบรรจุอยู่ในแผนจึงจะดำเนินการได้ และโครงการต่างๆที่เพิ่มเติมนี้ผ่านการประชาคมตำบลแล้ว ขอให้ท่านสมาชิกได้ตรวจดูไปพร้อมกันผมจะอ่านไปทีละโครงการ รายละเอียดตามเอกสารที่แนบท้ายและได้แจกให้กับสมาชิกสภาอบต.ได้ตรวจสอบถ้าโครงการไหนชื่อไม่ถูกต้องรายละเอียดไม่ถูกต้องขอให้แก้ไข เพื่อความถูกต้อง รายละเอียดตามที่นำเสนอไปแล้ว ท่านสมาชิกมีข้อสงสัยอภิปรายซักถามได้ครับ

ประธาน ท่านรองนายก อบต. ได้ชี้แจงรายละเอียดไปเรียบร้อยแล้วก่อนที่จะให้ท่านสมาชิกสภาอบต.อภิปรายขอให้เลขานุการสภาฯได้ชี้แจงระเบียบข้อกฎหมายที่เกี่ยวข้องก่อนขอเชิญเลขานุการสภาฯ

เลขานุการสภาฯ ขออนุญาตที่ประชุมเพื่อชี้แจงระเบียบกฎหมายที่เกี่ยวข้อง ดังนี้

๑. ระเบียบกระทรวงมหาดไทยว่าด้วยการจัดทำแผนพัฒนาขององค์กรปกครองส่วนท้องถิ่น พ.ศ. ๒๕๔๘ และที่แก้ไขเพิ่มเติมถึง (ฉบับที่ ๓) พ.ศ. ๒๕๖๑ หมวด ๔ การแก้ไข เพิ่มเติมหรือการเปลี่ยนแปลงแผนพัฒนา

ข้อ ๒๒ เพื่อประโยชน์ของประชาชน การเพิ่มเติมแผนพัฒนาท้องถิ่นให้องค์กรปกครองส่วนท้องถิ่นดำเนินการตามขั้นตอน ดังนี้

(๑) คณะกรรมการสนับสนุนการจัดทำแผนพัฒนาท้องถิ่นจัดทำร่างแผนพัฒนาท้องถิ่นที่เพิ่มเติมพร้อมเหตุผลและความจำเป็นเสนอคณะกรรมการพัฒนาท้องถิ่น

(๒) คณะกรรมการพัฒนาท้องถิ่นและประชาคมท้องถิ่นพิจารณาร่างแผนพัฒนาท้องถิ่นที่เพิ่มเติม สำหรับองค์การบริหารส่วนตำบลให้ส่งร่างแผนพัฒนาท้องถิ่นที่เพิ่มเติมให้สภาองค์การบริหารส่วนตำบลพิจารณาตามมาตรา ๔๖ แห่งพระราชบัญญัติสภาตำบลและองค์การบริหารส่วนตำบล

/ข้อ ๒๒/๑ ...

ข้อ ๒๒/๑ เพื่อประโยชน์ของประชาชน การเปลี่ยนแปลงแผนพัฒนาท้องถิ่นให้เป็นอำนาจของคณะกรรมการพัฒนาท้องถิ่น สำหรับองค์การบริหารส่วนตำบลให้ส่งร่างแผนพัฒนาท้องถิ่นที่เปลี่ยนแปลงให้สภาองค์การบริหารส่วนตำบลพิจารณาตามมาตรา ๔๖ แห่งพระราชบัญญัติสภาตำบลและองค์การบริหารส่วนตำบล พ.ศ. ๒๕๓๗ ด้วย เมื่อแผนพัฒนาท้องถิ่นตามวรรคหนึ่งได้รับความเห็นชอบแล้ว ให้ส่งแผนพัฒนาท้องถิ่นดังกล่าวให้ผู้บริหารท้องถิ่นประกาศใช้ พร้อมทั้งปิดประกาศให้ประชาชนทราบโดยเปิดเผยไม่น้อยกว่าสามสิบวันนับแต่วันที่ผู้บริหารท้องถิ่นประกาศใช้

ข้อ ๒๒/๒ ในกรณีการเพิ่มเติมหรือเปลี่ยนแปลงแผนพัฒนาท้องถิ่นที่เกี่ยวกับโครงการพระราชดำริ งานพระราชพิธี รัฐพิธี นโยบายรัฐบาล และนโยบายกระทรวงมหาดไทยให้เป็นอำนาจของผู้บริหารท้องถิ่น สำหรับองค์การบริหารส่วนตำบลให้ส่งร่างแผนพัฒนาท้องถิ่นที่เพิ่มเติมหรือเปลี่ยนแปลงให้สภาองค์การบริหารส่วนตำบลพิจารณาตามมาตรา ๔๖ แห่งพระราชบัญญัติสภาตำบลและองค์การบริหารส่วนตำบล พ.ศ. ๒๕๓๗ ด้วย และเมื่อแผนพัฒนาท้องถิ่นที่เพิ่มเติมหรือเปลี่ยนแปลงได้รับความเห็นชอบแล้ว ให้ปิดประกาศให้ประชาชนทราบโดยเปิดเผยไม่น้อยกว่าสามสิบวันนับแต่วันที่ได้รับความเห็นชอบการเพิ่มเติมหรือเปลี่ยนแปลงแผนพัฒนาท้องถิ่นดังกล่าว

ประธาน ขอให้สมาชิกสภาทุกท่านได้ตรวจสอบ ท่านใดจะอภิปรายขอเชิญเมื่อไม่มีขอมติที่ประชุมว่าจะให้ความเห็นชอบร่างแผนพัฒนาท้องถิ่น (พ.ศ. ๒๕๖๖ – ๒๕๗๐) เพิ่มเติม ครั้งที่ ๑ ขอเชิญรองนายก อบต. เสนอหรือไม่

ที่ประชุม **มีมติเห็นชอบด้วยคะแนนเสียง ๑๔ เสียง ไม่เห็นชอบไม่มี**

ประธาน ระเบียบวาระที่ ๖ เรื่อง อื่น ๆ ท่านใดมีเรื่องที่จะเสนอขอเชิญ

เลขานุการสภาฯ ขออนุญาตที่ประชุมเพื่อปรึกษาหารือร่วมกันเรื่องกระสอบที่ใช้บรรจุทรายเพื่อนำไปแก้ไขปัญหาความเดือดร้อน เป็นการเตรียมป้องกันภัย หรือแก้ปัญหาขณะเกิดภัย ที่อบต.จัดซื้อไว้เพื่อใช้ในการแก้ปัญหาแต่มีพี่น้องประชาชนบางรายอาจจะไม่เข้าใจในการเบิกนำไปใช้บางครั้งจะมาขอเบิกไปใช้เป็นการส่วนตัว ซึ่งพัสดุต่างๆที่หน่วยงานจัดซื้อไว้จะเบิกจ่ายเพื่อประโยชน์ส่วนรวมดังนั้นเพื่อความเข้าใจที่ตรงกันฝากท่านสมาชิกสภา อบต.ช่วยประชาสัมพันธ์เพื่อให้ประชาชนเข้าใจสำหรับการเบิกจ่ายควรจะเป็นสมาชิกสภาฯเป็นผู้มาขอเบิกจะได้ตรวจสอบร่วมกันกับงานป้องกันและกองช่างเรื่องจำนวนที่เหมาะสมในการใช้แต่ละงาน

ประธาน เรื่องกระสอบที่ใช้บรรจุทรายผมมองว่าโซนในที่ติดกับแม่น้ำป่าสักใช้ทุกปีเพราะเกิดจากน้ำท่วม สำหรับโซนนอกก็จะประสบปัญหาภัยแล้งก็น่าจะเบิกไปใช้ได้แต่ต้องเป็นลักษณะส่วนร่วมเป็นพื้นที่ติดกันอาจจะนำไปปิดเหมืองเพื่อดันน้ำเข้าพื้นที่การเกษตร อย่างกรณีนี้จะให้สมาชิกสภาอบต.ในพื้นที่ ๆ ลูกบ้านอาศัยอยู่มาเบิกไปบริหารจัดการร่วมกันกับเจ้าของพื้นที่การเกษตรอาจจะมีลูกบ้านหลายหมู่ในแปลงเดียวกัน

/รองปลัด...

รองปลัด อบต.	นางสาวศิริพร ดีดาร์ ขออนุญาตที่ประชุมขอเสนอพื้นที่ไหนได้รับความเดือดร้อน ขอให้สมาชิกสภาอบต.ที่เป็นพื้นที่เดือดร้อนเป็นผู้เบิกกระสอบจะดีไหมขอปรึกษา
นางสุกานดา ศิริสมบัติ	สมาชิกสภาอบต.หมู่ที่ ๑ การเบิกกระสอบจะเบิกแบบไหนเบิกให้พี่น้องที่อาศัยในหมู่บ้านของสมาชิกฯใช่หรือไม่
ประธาน	การเบิกกระสอบผมคิดว่าสมาชิกสภาฯของแต่ละหมู่บ้านมีความคุ้นเคยกับลูกบ้านของท่านเป็นอย่างดีการที่จะไปให้สมาชิกฯหมู่อื่นเบิกให้อาจจะไม่สะดวกใจที่จะไปขอให้เขาเบิกให้
เลขานุการสภาฯ	ขออนุญาตตามที่ท่านประธานให้ความเห็นน่าจะเป็นแนวทางที่ดี แต่เพื่อให้การใช้ประโยชน์ได้อย่างดีเหมาะสมขอให้สมาชิกสภาฯที่พี่น้องประชาชนเดือดร้อนในหมู่ของท่านได้ตรวจสอบพื้นที่ร่วมกันกับงานป้องกันและกองช่างเรื่องจำนวนที่เหมาะสม ส่วนของภัยธรรมชาติช่วยได้ทั้งภัยแล้งและอุทกภัย
ประธาน	สรุปคือสมาชิกสภาฯของแต่ละหมู่บ้านที่พี่น้องประชาชนในหมู่ที่อาศัยอยู่เป็นผู้เบิกตรวจสอบพื้นที่ร่วมกันกับงานป้องกันและกองช่างเรื่องจำนวนที่เหมาะสม ขอฝากทุกท่านไปทำความเข้าใจกับลูกบ้านของท่านด้วยนะครับ มีท่านใดจะเสนอเรื่องอื่นขอเชิญครับ
นายอามร ทีน้อย	สมาชิกสภาอบต.หมู่ที่ ๙ มีเรื่องเสนอผู้บริหารปัญหาน้ำท่วมขังถนนซอยบ้านนายอุทิศ โพธิ์ชัย ขอให้แก้ปัญหาด้วยครับ
นายจรุญศักดิ์ กองเงิน	สมาชิกสภาอบต.หมู่ที่ ๖ มีปัญหาน้ำท่วมขัง ซอย ๕,๖ เป็นปัญหาต่อเนื่องมานานช่วงหน้าฝนทางสัญจรยากลำบากขอฝากผู้บริหารแก้ปัญหาให้ด้วยครับ
นางสาวประคองรัตน์ เหลืองอ่อน	สมาชิกสภาอบต.หมู่ที่ ๑๔ ในพื้นที่หมู่ที่ ๑๔ มีปัญหาน้ำท่วมขังฝากผู้บริหารแก้ปัญหาให้ด้วยคะ
ประธาน	เชิญรองนายกตอบข้อสอบถามของสมาชิกสภาฯ เชิญครับ
รองนายก อบต.	ผมนายชัยยะ แก้วยศ รองนายก อบต. ปัญหาของ ๓ หมู่บ้านที่เสนอมาจะได้มอบกองช่างไปตรวจสอบและแก้ปัญหาต่อไป ผมมีเรื่องแจ้งท่านนายกอบต.ฝากแจ้งเรื่องเกษตรแปลงใหญ่ที่จะดำเนินการในตำบลบุ่งคล้า ใช้พื้นที่ประมาณ ๓๐๐ ไร่ โดยใช้ที่นายกฯเป็นแปลงตัวอย่างร่วมกับเกษตรกรพื้นที่ข้างเคียง จะประชุมเกษตรกรในวันที่ ๒๐ กรกฎาคม ๒๕๖๕ เวลา ๑๓.๐๐ น.ที่ห้องประชุมอบต. เรื่องเครื่องจักรจากองค์การบริหารส่วนจังหวัดเพชรบูรณ์ เข้าทำงานในพื้นที่ตำบลบุ่งคล้าขอความร่วมมือสมาชิกฯในการประสานงานอำนวยความสะดวกด้วยครับ
รองนายก อบต.	ผมนายนาวิน โรจน์จันทร์ รองนายก อบต. ผมขอหารือเรื่องพิธีเปิดโครงการปรับปรุงซ่อมแซมถนน โดยเครื่องจักรจากองค์การบริหารส่วนจังหวัดเพชรบูรณ์เข้าทำงานในพื้นที่ จำนวน ๑๓ สายทาง รวมระยะทางทั้งสิ้น ๑๗,๖๐๐ เมตร ในพื้นที่ ๗ หมู่บ้าน ดังนี้ ๑. ถนนลูกรังสายหลังฟาร์ม-ร่องกอก หมู่ที่ ๑๓ กว้าง ๔ เมตร ยาว ๑,๒๔๙ เมตร ๒. ถนนลูกรังสายหมู่ที่ ๗ เชื่อม หมู่ที่ ๑๐ กว้าง ๔ เมตร ยาว ๑,๘๐๐ เมตร

/๓. ถนนลูกรัง...

๓. ถนนลูกรังสายร่องสายบัว หมู่ที่ ๑๐ กว้าง ๔ เมตร ยาว ๑,๘๐๐ เมตร
๔. ถนนลูกรังสายคลองขมิ้นฝั่งตะวันตกเชื่อมโคกมะขาม หมู่ที่ ๙ กว้าง ๔ เมตร ยาว ๙๐๐ เมตร
๕. ถนนลูกรังสายคลองคู้เชื่อมคลองขมิ้น หมู่ที่ ๙ กว้าง ๔ เมตร ยาว ๙๐๐ เมตร
๖. ถนนลูกรังสายเลียบคลองขมิ้นฝั่งตะวันออก หมู่ที่ ๙ กว้าง ๔ เมตร ยาว ๑,๕๐๐ เมตร
๗. ถนนลูกรังสายเลียบคลองขมิ้นฝั่งตะวันตก หมู่ที่ ๙ กว้าง ๔ เมตร ยาว ๑,๐๐๐ เมตร
๘. ถนนลูกรังสายรอบคลองขมิ้นฝั่งตะวันตก หมู่ที่ ๗ กว้าง ๔ เมตร ยาว ๑,๗๘๐ เมตร
๙. ถนนลูกรังซอย ๕๐ หมู่ที่ ๑๓ กว้าง ๔ เมตร ยาว ๔๕๐ เมตร
๑๐. ถนนลูกรังสายหน้าบ้านครูสมัคร หมู่ที่ ๖ กว้าง ๔ เมตร ยาว ๖๐๐ เมตร
๑๑. ถนนลูกรังสายคลองขี้นาฝั่งทิศเหนือ หมู่ที่ ๔ กว้าง ๔ เมตร ยาว ๒,๐๐๐ เมตร
๑๒. ถนนลูกรังสายเลียบคลองน้ำด่าน หมู่ที่ ๑๒ กว้าง ๔ เมตร ยาว ๑,๔๐๐ เมตร
๑๓. ถนนลูกรังสายหลังศูนย์พัฒนาเด็กเล็กถึงซอยวัดขุนศึก หมู่ที่ ๖ กว้าง ๔ เมตร ยาว ๒,๐๐๐ เมตร

พิธีเปิดวันที่ ๑๙ กรกฎาคม ๒๕๖๕ เวลา ๐๙.๐๐ น. ณ หน้าที่ทำการอบต. ขอเชิญทุกท่านร่วมต้อนรับ ท่านอัครเดช ทองใจสด นายกองค์การบริหารส่วนจังหวัดเพชรบูรณ์ โดยพร้อมเพรียงกัน

ประธาน

การแต่งกายขอเป็นเสื้อเหลืองพร้อมเสื้อกั๊กจะได้ดูเป็นระเบียบเรียบร้อย ในส่วนของสมาชิกสภาฯของเราควรจะมีชุดขาวเพื่อเวลามีกิจกรรมพิธีการต่างๆกับอำเภอจะได้ไปร่วมงานอย่างมีศักดิ์ศรีที่ผ่านมาไปร่วมงานใส่ชุดไปไม่เหมือนเขาถึงเวลาที่ต้องเปลี่ยนแปลงจะร่วมกันหารืออีกครั้งหนึ่ง เรื่องเสื้อกั๊กที่สังกัดด้านหลังไม่ถูกต้องที่ใส่เป็นกรมส่งเสริมการปกครองท้องถิ่น ปลัดอบต. แนะนำว่าควรจะเป็นอบต.บุ่งคล้าจึงจะถูกต้องก็จะได้หารือแก้ไขให้เป็นรูปแบบที่ถูกต้องต่อไป

มีท่านใดจะเสนอเพิ่มเติมอีกหรือไม่ เมื่อไม่มี สรุปวันนี้มีการประชุมครบทุกระเบียบวาระแล้ว ขอขอบคุณสมาชิกสภาองค์การบริหารส่วนตำบลทุกท่าน และขอปิดประชุม

เลิกประชุมเวลา ๑๕.๐๕ น.

ผู้จดบันทึกรายงานการประชุม
(นางสาวพรชนก พลเดช)
เลขานุการสภา อบต.บุ่งคล้า

/คณะกรรมการ...

คณะกรรมการตรวจรายงานการประชุมสภา อบต. บุ่งคล้าได้ตรวจสอบรายงานการประชุมแล้ว

(ลงชื่อ) จรุญศักดิ์ กองเงิน ผู้ตรวจบันทึกรายงานการประชุม
(นายจรุญศักดิ์ กองเงิน)
สมาชิกสภา อบต. หมู่ที่ ๖
ประธานกรรมการตรวจรายงานการประชุมสภาฯ

(ลงชื่อ) เพชรไพทูล อุตะมะ ผู้ตรวจบันทึกรายงานการประชุม
(นายเพชรไพทูล อุตะมะ)
สมาชิกสภา อบต. หมู่ที่ ๔
กรรมการตรวจรายงานการประชุมสภาฯ

(ลงชื่อ) บุญเลิศ ดาทอง ผู้ตรวจบันทึกรายงานการประชุม
(นางบุญเลิศ ดาทอง)
สมาชิกสภา อบต. หมู่ที่ ๓
กรรมการตรวจรายงานการประชุมสภาฯ

สภาองค์การบริหารส่วนตำบลบุ่งคล้า ได้รับรองรายงานการประชุมนี้ ในการประชุมสมัย สามัญ สมัยที่ ๓ ครั้งที่ ๑ / ๒๖๖๔ เมื่อวันที่ ๓ เดือน สิงหาคม พ.ศ. ๒๖๖๔ ประธานสภา อบต.บุ่งคล้า ได้ลงลายมือชื่อไว้เป็นหลักฐานตามระเบียบกระทรวงมหาดไทยว่าด้วยข้อบังคับการประชุมสภาท้องถิ่น พ.ศ. ๒๕๔๗ แก้ไขเพิ่มเติมถึงฉบับที่ ๒ พ.ศ. ๒๕๕๔

(ลงชื่อ) ผู้ตรวจบันทึกรายงานการประชุม
(นายทองม้วน แก้วดู)
ประธานสภา อบต.บุ่งคล้า

เอกสารแนบท้ายรายงานการประชุม

ระเบียบวาระที่ ๕.๑.๑รายละเอียดผลการประเมินมาตรฐานขั้นต่ำการจัดบริการสาธารณะ องค์การบริหารส่วนตำบลบุ่งคล้า ประจำปีงบประมาณ พ.ศ. ๒๕๖๕

สรุปผลประเมินการจัดบริการสาธารณะ องค์การบริหารส่วนตำบล บุ่งคล้า

บริการสาธารณะ	เกณฑ์ชี้วัด	ค่าเป้าหมาย (%)	กรอบการประเมิน (1)	การจัดบริการสาธารณะ (2)	(2) เทียบ กับ (1) %	ผลการประเมิน
ด้านที่ 1 โครงสร้างพื้นฐาน และ ด้านที่ 2 ผังเมือง						
ภารกิจที่ 1 การบำรุงรักษาถนน						
	1. ร้อยละของถนนในความรับผิดชอบทั้งหมดของ อบต. ที่ได้รับการบำรุงรักษาให้อยู่ในสภาพที่ใช้งานได้ปกติ	80	45240	45240	100	สูงกว่าค่าเป้าหมาย
	2. ร้อยละของจำนวนจุดอันตรายที่เกิดอุบัติเหตุบ่อยครั้งทางการจราจรทางบก ในเขต อบต. ที่ได้รับการพัฒนา ปรับปรุง หรือแก้ไขให้ปลอดภัยขึ้น	75	0	-	-	ไม่มีบริการสาธารณะ
ภารกิจที่ 2 การบำรุงรักษาสะพาน						
	3. ร้อยละของสะพานในเขตทางในความรับผิดชอบของ อบต. ที่ได้รับการบำรุงรักษาให้อยู่ในสภาพที่ใช้งานได้ปกติ	80	0	-	-	ไม่มีบริการสาธารณะ
ภารกิจที่ 3 สัญญาณไฟจราจร และไฟส่องสว่าง						
	4. ร้อยละของสัญญาณไฟจราจรในความรับผิดชอบในเขตทางของ อบต. ที่ชำรุดเสียหายและได้รับการบำรุงรักษาให้อยู่ในสภาพใช้งานได้ปกติ	100	0	-	-	ไม่มีบริการสาธารณะ
	5. ร้อยละของจำนวนไฟส่องสว่างในความรับผิดชอบในเขตทางของ อบต. ที่ได้รับการบำรุงรักษาให้อยู่ในสภาพที่ใช้งานได้ปกติ	100	84	84	100	เท่ากับค่าเป้าหมาย

ภารกิจที่ 4 คลอง ลำธาร แหล่งน้ำ และระบบสูบน้ำ					
6. ร้อยละของจำนวนสายทางคลอง และลำธารสาธารณะ ในความรับผิดชอบของ อบต. ที่ได้รับการดูแลรักษาให้น้ำสามารถไหลผ่านได้ไม่ติดขัด หรือให้อยู่ในสภาพที่ใช้งานได้ปกติ	90	0	-	-	ไม่มีบริการสาธารณะ
7. ร้อยละของจำนวนแหล่งน้ำสาธารณะ พื้นที่พักน้ำ หรือแก้มลิงในความรับผิดชอบของ อบต. ที่ได้รับการบำรุงรักษาให้อยู่ในสภาพที่ใช้งานได้ปกติ	90	0	-	-	ไม่มีบริการสาธารณะ
8. ร้อยละของจำนวนระบบสูบน้ำ เครื่องสูบน้ำ ที่อยู่ในความรับผิดชอบของ อบต. ที่ได้รับการบำรุงรักษาให้อยู่ในสภาพที่ใช้งานได้ปกติ	90	0	-	-	ไม่มีบริการสาธารณะ
9. ร้อยละของจำนวนคลองส่งน้ำที่อยู่ในความรับผิดชอบของ อบต. ที่ชำรุดเสียหายและได้รับการบำรุงรักษาให้อยู่ในสภาพที่ใช้งานได้ปกติ	90	0	-	-	ไม่มีบริการสาธารณะ
ภารกิจที่ 5 ระบบประปา					
10. ร้อยละของระบบการผลิตน้ำประปาที่อยู่ในความรับผิดชอบของ อบต. ที่ได้รับการบำรุงรักษาให้อยู่ในสภาพที่ใช้งานได้ปกติ	95	0	-	-	ไม่มีบริการสาธารณะ

ภารกิจที่ 6 ด้านผังเมือง					
11. จำนวนโครงการที่ อบต. มีการจัดทำ หรือสนับสนุนการจัดทำผังเมืองรวมจังหวัด หรือผังเมืองรวมเมือง หรือผังเมืองรวมชุมชน เป็นกรอบในการพัฒนาท้องถิ่น	1	1	-	-	ไม่ได้ดำเนินการในปีงบประมาณ พ.ศ
12. จำนวนโครงการที่ อบต. มีการควบคุมการใช้ประโยชน์ที่ดินและการพัฒนาให้เป็นไปตามผังเมืองรวมจังหวัด หรือผังเมืองรวมเมือง หรือผังเมืองรวมชุมชน	1	1	-	-	ไม่ได้ดำเนินการในปีงบประมาณ พ.ศ
ภารกิจที่ 7 การรณรงค์ส่งเสริมการประกอบอาคาร					
13. ร้อยละของจำนวนอาคารสูง หรืออาคารที่มีความเสี่ยงและความล่อแหลมที่จะเกิดอุบัติภัยได้รับการรณรงค์ส่งเสริมและแก้ไขให้ถูกต้อง	90	0	-	-	ไม่มีบริการสาธารณะ
14. จำนวนโครงการ/กิจกรรมที่ อบต.จัดอบรมให้ความรู้แก่ประชาชนเกี่ยวกับความเสี่ยงภัยต่างๆ ในอาคารสูง หรืออาคารที่มีความเสี่ยงภัย หรือในชุมชน เช่น การซ้อมหนีไฟ การซ้อมดับเพลิง แผ่นดินไหว เป็นต้น	1	1	1	100	เท่ากับค่าเป้าหมาย

ด้านที่ 3 ด้านสาธารณสุข บริการทางสังคม และคุณภาพชีวิต					
ภารกิจที่ 8 การส่งเสริมพัฒนาคุณภาพชีวิตผู้สูงอายุ					
15. ร้อยละของผู้สูงอายุที่มีปัญหาด้านสุขภาพหรือป่วยติดเตียงที่ได้รับการดูแลด้านสุขภาพจาก อบต.	90	10	10	100	สูงกว่าค่าเป้าหมาย
16. จำนวนโครงการส่งเสริมสุขภาพผู้สูงอายุที่มีปัญหาด้านสุขภาพหรือป่วยติดเตียงที่ อบต. ดำเนินการ	1	1	-	-	ไม่ได้ดำเนินการในปีงบประมาณ พ.ศ
17. จำนวนครั้งที่ อบต. ส่งนักบริบาลชุมชนเข้าร่วมอบรมกับกระทรวงสาธารณสุขหรือหน่วยงานที่เกี่ยวข้อง	1	1	2	200	สูงกว่าค่าเป้าหมาย
18. ร้อยละของจำนวนผู้สูงอายุที่ได้รับการสงเคราะห์เบี้ยยังชีพผู้สูงอายุในเขตพื้นที่ อบต.	100	1576	1576	100	เท่ากับค่าเป้าหมาย
19. ร้อยละของผู้สูงอายุที่เป็นสมาชิกในชมรม หรือสมาคม ศูนย์บริการทางสังคม โรงเรียนผู้สูงอายุที่อยู่ในความรับผิดชอบของ อบต. ที่เข้าร่วมกิจกรรมต่าง ๆ ที่ชมรม สมาคม ศูนย์บริการทางสังคม หรือโรงเรียนผู้สูงอายุที่อยู่ในความรับผิดชอบของ อบต. จัดขึ้น	50	120	120	100	สูงกว่าค่าเป้าหมาย
20. จำนวนโครงการที่ อบต. ให้การสนับสนุนแก่ผู้สูงอายุในการจัดกิจกรรมนันทนาการต่างๆ หรือการออกกำลังกาย	1	1	1	100	เท่ากับค่าเป้าหมาย
21. จำนวนโครงการหรือกิจกรรมของ อบต.เกี่ยวกับการส่งเสริมอาชีพ การเพิ่มรายได้ให้แก่ผู้สูงอายุ	1	1	-	-	ไม่ได้ดำเนินการในปีงบประมาณ พ.ศ
22. ร้อยละของผู้สูงอายุที่ยากไร้ที่อยู่ในภาวะพึ่งพิงที่ได้รับการช่วยเหลือสนับสนุน หรือประสานงาน และสงเคราะห์ให้เข้าสู่สถานสงเคราะห์คนชรา	80	19	-	-	ไม่ได้ดำเนินการในปีงบประมาณ พ.ศ

ภารกิจที่ 9 การส่งเสริมพัฒนาคุณภาพชีวิตผู้พิการ					
	23. ร้อยละของผู้พิการที่ได้รับการขึ้นทะเบียนตาม พ.ร.บ. ส่งเสริมและพัฒนาคุณภาพชีวิตคนพิการ พ.ศ. ๒๕๕๐ และได้รับการสงเคราะห์เบี้ยยังชีพคนพิการจาก อบต.	100	276	276	100	เท่ากับค่าเป้าหมาย
	24. ร้อยละของผู้พิการยากไร้ที่อยู่ในภาวะพึ่งพิงที่ อบต. เข้าไปช่วยเหลือสนับสนุนหรือประสานหน่วยงานที่เกี่ยวข้องให้เข้าไปดำเนินการช่วยเหลือสนับสนุนปัจจัยสี่ในการดำรงชีพ	100	31	31	100	เท่ากับค่าเป้าหมาย
ภารกิจที่ 10 การส่งเสริมพัฒนาคุณภาพชีวิตผู้ติดเชื้อผู้ป่วยเอดส์					
	25. ร้อยละของผู้ติดเชื้อ/ผู้ป่วยเอดส์ที่ได้รับการสงเคราะห์เบี้ยยังชีพผู้ป่วยเอดส์	100	21	21	100	เท่ากับค่าเป้าหมาย
ภารกิจที่ 11 การสาธารณสุขมูลฐาน					
	26. จำนวนโครงการหรือกิจกรรมของ อบต. ในการส่งเสริม ป้องกัน ควบคุม เฝ้าระวังป้องกันโรคประจำถิ่น หรือการแพร่ระบาดของโรคติดต่อ	1	1	1	100	เท่ากับค่าเป้าหมาย
	27. ร้อยละของสัตว์ได้รับการสำรวจ ขึ้นทะเบียนสัตว์และฉีดวัคซีนสุนัขบ้าตามโครงการสัตว์ปลอดโรคคนปลอดภัยจากโรคพิษสุนัขบ้า ฯ	100	1842	1842	100	เท่ากับค่าเป้าหมาย

ภารกิจที่ 12 การส่งเสริมสถานประกอบการอาหารผ่านเกณฑ์มาตรฐานอาหารปลอดภัย					
	28. จำนวนโครงการหรือกิจกรรมของ อบต. ในการตรวจสุขาภิบาลอาหารหรือสถานประกอบกิจการอาหารในพื้นที่	1	1	-	-	ไม่ได้ดำเนินการในปีงบประมาณ พ.ศ
ด้านที่ 4 ด้านการศึกษา					
ภารกิจที่ 13 การพัฒนาการศึกษา					
	29. ร้อยละของศูนย์พัฒนาเด็กเล็กในสังกัด อบต. ที่ผ่านการประเมินมาตรฐานสถานพัฒนาเด็กปฐมวัยแห่งชาติ	100	1	1	100	เท่ากับค่าเป้าหมาย
	30. ร้อยละของเด็กในศูนย์พัฒนาเด็กเล็ก หรืออนุบาล หรือประถมศึกษา ในสังกัด อบต.ที่ได้รับอาหารเสริม (นม) ครบถ้วน	100	72	72	100	เท่ากับค่าเป้าหมาย
	31. ร้อยละของเด็กในศูนย์พัฒนาเด็กเล็ก หรืออนุบาล หรือประถมศึกษา ในสังกัด อบต.ที่ได้รับอาหารกลางวันที่มีคุณค่า ทางโภชนาการครบถ้วน	100	72	72	100	เท่ากับค่าเป้าหมาย
	32. ร้อยละของเด็กด้อยโอกาส เด็กยากจนที่ได้รับการสนับสนุนด้านการศึกษา หรือด้านการเงินจาก อบต. หรือวัสดุอุปกรณ์จาก อบต.	100	24	25	104.17	สูงกว่าค่าเป้าหมาย
	33. จำนวนกิจกรรม หรือโครงการเกี่ยวกับการส่งเสริมอาชีพในโรงเรียนสังกัด อบต. หรือโรงเรียนในสังกัดอื่นที่ อบต. ให้การสนับสนุน	1	1	-	-	ไม่ได้ดำเนินการในปีงบประมาณ พ.ศ
ด้านที่ 5 ด้านการจัดระเบียบชุมชนและการรักษาความสงบปลอดภัย					

ภารกิจที่ 14 การป้องกันและบรรเทาสาธารณภัย					
34. อบต. มีการจัดทำแผนป้องกันและบรรเทา สาธารณภัยประเภทสำคัญที่เกิดขึ้นในพื้นที่ คำอธิบาย ระบุจำนวนแผนป้องกันและบรรเทาสาธารณภัยประเภทสำคัญที่เกิดขึ้นในพื้นที่ที่ อบต. ได้ดำเนินการ	1	1	5	500	สูงกว่าค่าเป้าหมาย
35. ร้อยละของจำนวนอาสาสมัครป้องกันภัยฝ่ายพลเรือน (อปพร.) ที่ อบต. สนับสนุนให้จัดตั้งขึ้น รวมทั้งจำนวนอาสาสมัครป้องกันสาธารณภัยของมูลนิธิ สมาคม สมาชิก ชมรม รูปแบบอื่น ที่ตั้งขึ้นถูกต้องตามกฎหมาย ในเขตพื้นที่ อบต.	2	8021	63	0.79	การพัฒนาในอนาคต
36. ร้อยละของจำนวนกล้องโทรทัศน์วงจรปิด (CCTV) ด้านความปลอดภัย (ของ อบต. ที่มีระบบ CCTV) ที่ชำรุดเสียหายและสามารถซ่อมแซมได้ ที่ได้รับการซ่อมแซมให้สามารถใช้งานได้ปกติ	100	15	-	-	ไม่ได้ดำเนินการในปีงบประมาณ พ.ศ
ภารกิจที่ 15 การจัดการความขัดแย้ง					
37. จำนวนศูนย์รับเรื่องราวร้องทุกข์ ศูนย์ไกล่เกลี่ยข้อพิพาท ศูนย์ยุติธรรมชุมชน ศูนย์บริการประชาชน ศูนย์ดำรงธรรม ศูนย์ one stop service หรือจากช่องทางสื่อออนไลน์อื่น ๆ ที่ อบต. จัดให้มี หรือดำเนินการ	1	1	2	200	สูงกว่าค่าเป้าหมาย
38. ร้อยละของจำนวนเรื่องราวร้องทุกข์ของประชาชนจากศูนย์รับเรื่องราวร้องทุกข์ ศูนย์ไกล่เกลี่ยข้อพิพาท ศูนย์ยุติธรรมชุมชน ศูนย์บริการประชาชน ศูนย์ดำรงธรรม ศูนย์ one stop service หรือจากช่องทางสื่อออนไลน์อื่น ๆ ที่ส่งให้ อบต. ดำเนินการ และได้รับการให้ความช่วยเหลือจาก อบต. หรือการประสานงานหน่วยงานที่เกี่ยวข้องดำเนินการต่อไป	90	92	92	100	สูงกว่าค่าเป้าหมาย
ด้านที่ 6 ด้านการส่งเสริมเศรษฐกิจชุมชน อาชีพ การท่องเที่ยว และการลงทุน					

ภารกิจที่ 16 การส่งเสริมเศรษฐกิจชุมชน อาชีพ การท่องเที่ยว และการลงทุน					
39. จำนวนโครงการที่ อบต. มีการสนับสนุนงบประมาณ หรือสนับสนุน ส่งเสริมอื่น ๆ ให้แก่กลุ่มอาชีพกลุ่มวิสาหกิจชุมชน กลุ่มการท่องเที่ยว ฯลฯ เพื่อพัฒนาประสิทธิภาพการแปรรูปตลาด	1	1	-	-	ไม่ได้ดำเนินการในปีงบประมาณ พ.ศ
40. จำนวนโครงการหรือกิจกรรมที่ อบต. ดำเนินการเกี่ยวกับการส่งเสริมอาชีพ เช่น เกษตรกรรม ประมงปศุสัตว์ หรืออาชีพใหม่ เป็นต้น	1	1	1	100	เท่ากับค่าเป้าหมาย
41. จำนวนโครงการที่ อบต. จัดให้มีหรือส่งเสริม ศูนย์แสดงสินค้าชุมชน ศูนย์จำหน่ายสินค้า ตลาดนัด ตลาดชุมชน หรือถนนคนเดิน ถนนวัฒนธรรม ตลาดน้ำ หรือตลาดเก่า เป็นต้น	1	1	-	-	ไม่ได้ดำเนินการในปีงบประมาณ พ.ศ
42. จำนวนโครงการ หรือกิจกรรมของ อบต. เกี่ยวกับการพัฒนาหรือฟื้นฟูแหล่งท่องเที่ยวเสื่อมโทรมให้มีสภาพที่เหมาะสมต่อการท่องเที่ยว	1	1	-	-	ไม่ได้ดำเนินการในปีงบประมาณ พ.ศ
43. จำนวนโครงการ หรือกิจกรรมของ อบต. เพื่อกระตุ้น หรือส่งเสริมการท่องเที่ยว และการให้ความรู้เกี่ยวกับประวัติความเป็นมาของแหล่งท่องเที่ยว	1	1	-	-	ไม่ได้ดำเนินการในปีงบประมาณ พ.ศ
44. จำนวนโครงการ หรือกิจกรรมของ อบต. ในการให้คำปรึกษาและสนับสนุนการจัดตั้งกลุ่มอาชีพ หรือกลุ่มเกษตรกร หรือกลุ่มต่าง ๆ เพื่อส่งเสริมอาชีพหรือการสร้างงาน	1	1	1	100	เท่ากับค่าเป้าหมาย
45. จำนวนโครงการ หรือกิจกรรมของ อบต. ในการให้คำปรึกษาทั้งที่สำนักงาน อบต. หรือช่องทางสื่อออนไลน์ต่าง ๆ เกี่ยวกับการขอใบอนุญาตจดทะเบียนพาณิชย์ หรือการส่งเสริมการลงทุนในพื้นที่	1	1	1	100	เท่ากับค่าเป้าหมาย
ด้านที่ 7 ด้านการจัดการทรัพยากรธรรมชาติและสิ่งแวดล้อม และ ด้านที่ 8 ด้านการส่งเสริมศิลปะ วัฒนธรรม ภูมิปัญญาชาวบ้าน และโบราณสถาน					

ภารกิจที่ 17 การบริหารจัดการทรัพยากรธรรมชาติและสิ่งแวดล้อม					
46. ร้อยละของปริมาณขยะมูลฝอยในพื้นที่ อบต. ที่ถูกกำจัดอย่างถูกสุขลักษณะ	90	17	17	100	สูงกว่าค่าเป้าหมาย
47. ร้อยละของปริมาณขยะอันตราย และขยะติดเชื้อในพื้นที่ อบต. ที่ถูกส่งต่อไปกำจัดอย่างถูกสุขลักษณะ	90	0.09	0.09	100	สูงกว่าค่าเป้าหมาย
48. จำนวนโครงการ หรือกิจกรรมของ อบต. ในการอนุรักษ์ดูแลรักษาแหล่งน้ำธรรมชาติ ลำน้ำธรรมชาติ ทรัพยากรชายฝั่ง หรือการจัดการเกี่ยวกับปัญหาวัชพืช ผักตบชวา ปัญหาน้ำเน่าเสีย การกำจัดน้ำเสีย เป็นต้น	2	2	-	-	ไม่ได้ดำเนินการในปีงบประมาณ พ.ศ
49. จำนวนโครงการของ อบต. ในการอบรมหรือประชาสัมพันธ์ให้ความรู้แก่ประชาชนเกี่ยวกับการดูแลรักษาป่า ภัยจากไฟป่า การป้องกันไฟป่า การเผาในที่โล่ง ภัยจากการเผาในที่โล่ง เป็นต้น	1	1	1	100	เท่ากับค่าเป้าหมาย
50. จำนวนครั้งที่ อบต. จัดส่งอาสาสมัครป้องกันไฟป่าเข้าร่วมอบรมกับหน่วยงานที่เกี่ยวข้อง	1	1	-	-	ไม่ได้ดำเนินการในปีงบประมาณ พ.ศ
51. จำนวนโครงการ หรือกิจกรรมของ อบต. ในการจัดการเกี่ยวกับค่าฝุ่น PM ๒.๕	1	1	1	100	เท่ากับค่าเป้าหมาย
ภารกิจที่ 18 การส่งเสริมศิลปะ วัฒนธรรม ภูมิปัญญาชาวบ้าน และโบราณสถาน					

52. จำนวนโครงการ หรือกิจกรรมของ อบต. ในการส่งเสริมหรืออนุรักษ์ศิลปะ วัฒนธรรม ประเพณีท้องถิ่น หรือภูมิปัญญาชาวบ้าน	3	3	6	200	สูงกว่าค่าเป้าหมาย
53. จำนวนแหล่งการเรียนรู้ในท้องถิ่นเกี่ยวกับศิลปะ วัฒนธรรม ประเพณี ภูมิปัญญาท้องถิ่น และโบราณสถาน ที่ได้รับ การส่งเสริมหรือสนับสนุนจาก อบต.	1	1	1	100	เท่ากับค่าเป้าหมาย

เอกสารแนบท้ายรายงานการประชุม

ระเบียบวาระที่ ๕.๑.๒ แผนพัฒนาท้องถิ่น (พ.ศ. ๒๕๖๑ – ๒๕๖๕) แก้ไขครั้งที่ ๖ เปลี่ยนแปลง ปีที่ดำเนินการ

5.1.2

แผนพัฒนาท้องถิ่น

(พ.ศ. ๒๕๖๑ – ๒๕๖๕)

แก้ไข ครั้งที่ ๖

องค์การบริหารส่วนตำบลบุ่งคล้า อำเภอหล่มสัก จังหวัดเพชรบูรณ์

โทรศัพท์ ๐๕๖-๗๐๕๖๑๗

โทรสาร ๐๕๖-๗๐๕๖๑๘

www.bungkla.go.th

e-mail : ๖๖๗๐๓๐๙@dla.go.th

คำนำ

การจัดทำแผนพัฒนาท้องถิ่น (พ.ศ. ๒๕๖๑ - ๒๕๖๕) แก้ไข ครั้งที่ ๖ องค์การบริหารส่วนตำบลบุ่งคล้าฉบับนี้ เป็นการแก้ไขปีที่จะดำเนินการตามโครงการพัฒนาที่ปรากฏในแผนพัฒนาท้องถิ่น (พ.ศ. ๒๕๖๑ – ๒๕๖๕) เพิ่มเติม เปลี่ยนแปลง ครั้งที่ ๒ องค์การบริหารส่วนตำบลบุ่งคล้า เพื่อให้สามารถแก้ไขปัญหาความเดือดร้อนของประชาชนในพื้นที่ได้อย่างทันต่อสภาพแวดล้อมที่เปลี่ยนแปลงไป และเพื่อให้เกิดประโยชน์สุขแก่ประชาชนตามหลักธรรมภิบาล

ดังนั้น องค์การบริหารส่วนตำบลบุ่งคล้าจึงมีความจำเป็นต้องดำเนินการแก้ไขปีที่จะดำเนินการโครงการพัฒนาตามที่ปรากฏในแผนพัฒนาท้องถิ่น (พ.ศ. ๒๕๖๑ – ๒๕๖๕) เพิ่มเติม เปลี่ยนแปลง ครั้งที่ ๒ ขององค์การบริหารส่วนตำบลบุ่งคล้า เพื่อให้การดำเนินงานขององค์การบริหารส่วนตำบลบุ่งคล้าเกิดความคล่องตัวและมีประสิทธิภาพในการดำเนินงานเพิ่มมากขึ้น สามารถแก้ไขปัญหาความเดือดร้อนที่มีผลกระทบต่อความเป็นอยู่ของประชาชนในพื้นที่ได้ ทั้งนี้ เพื่อให้เกิดประโยชน์สุขแก่ประชาชนทั้งในพื้นที่และนอกพื้นที่ต่อไป

องค์การบริหารส่วนตำบลบุ่งคล้า

สารบัญ

	หน้า
ส่วนที่ ๑ บทนำ	๑
เหตุผลและความจำเป็นในการแก้ไขแผนพัฒนาท้องถิ่น (พ.ศ. ๒๕๖๑ – ๒๕๖๕) ครั้งที่ ๖	๑
ส่วนที่ ๒ การนำแผนพัฒนาท้องถิ่นไปสู่การปฏิบัติ	๒
๒.๑ บัญชีแก้ไขโครงการพัฒนา	๒
- รายละเอียดโครงการพัฒนาแผนพัฒนาท้องถิ่น (พ.ศ. ๒๕๖๑ – ๒๕๖๕) แก้ไข ครั้งที่ ๖	๒
- บัญชีสรุปโครงการพัฒนาแผนพัฒนาท้องถิ่น (พ.ศ. ๒๕๖๑ – ๒๕๖๕) แก้ไข ครั้งที่ ๖	๓

ผนวก

หนังสือกระทรวงมหาดไทย ที่ มท ๐๘๑๐.๓/ว ๖๐๔๖ ลงวันที่ ๑๙ ตุลาคม ๒๕๖๑ เรื่อง ซักซ้อมแนวทางการจัดทำแผนพัฒนาท้องถิ่นขององค์กรปกครองส่วนท้องถิ่นตามระเบียบกระทรวงมหาดไทย ว่าด้วยการจัดทำแผนพัฒนาขององค์กรปกครองส่วนท้องถิ่น พ.ศ. ๒๕๔๘ แก้ไขเพิ่มเติมถึง (ฉบับที่ ๓) พ.ศ. ๒๕๖๑

สำเนาหนังสือบันทึกข้อความ สำนักงานปลัด ฉบับลงวันที่ ๑๗ มิถุนายน ๒๕๖๕

ประกาศองค์การบริหารส่วนตำบลบุ่งคล้า เรื่อง ประกาศใช้แผนพัฒนาท้องถิ่น (พ.ศ. ๒๕๖๑ - ๒๕๖๕) แก้ไข ครั้งที่ ๖ ประกาศวันที่ ๒๒ มิถุนายน ๒๕๖๕

ส่วนที่ ๑
บทนำ

หลักการและเหตุผลในการแก้ไขแผนพัฒนาท้องถิ่น (พ.ศ.๒๕๖๑ – ๒๕๖๕) ครั้งที่ ๖

ด้วยองค์การบริหารส่วนตำบลบุ่งคล้าเป็นส่วนราชการที่ต้องดำเนินงานภายใต้กรอบอำนาจหน้าที่ตามพระราชบัญญัติสภาตำบลและองค์การบริหารส่วนตำบล พ.ศ. ๒๕๓๗ แก้ไขเพิ่มเติมถึง (ฉบับที่ ๗) พ.ศ. ๒๕๖๒ ประกอบกับพระราชบัญญัติกำหนดแผนและขั้นตอนการกระจายอำนาจให้แก่องค์กรปกครองส่วนท้องถิ่น พ.ศ. ๒๕๔๒ และหนังสือกระทรวงมหาดไทย ที่ มท ๐๘๑๐.๓/ว ๖๐๔๖ ลงวันที่ ๑๙ ตุลาคม ๒๕๖๑ เรื่อง ซักซ้อมแนวทางการจัดทำแผนพัฒนาท้องถิ่นขององค์กรปกครองส่วนท้องถิ่น ตามระเบียบกระทรวงมหาดไทยว่าด้วยการจัดทำแผนพัฒนาขององค์กรปกครองส่วนท้องถิ่น พ.ศ. ๒๕๔๘ แก้ไขเพิ่มเติมถึง (ฉบับที่ ๓) พ.ศ. ๒๕๖๑ ซึ่งได้กำหนดแนวทางปฏิบัติเกี่ยวกับการแก้ไขแผนพัฒนาท้องถิ่น (พ.ศ. ๒๕๖๑ - ๒๕๖๕) กรณีมีความจำเป็นเร่งด่วนและเพื่อแก้ไขปัญหาในการพัฒนาท้องถิ่น เพื่อให้เกิดประโยชน์สุขต่อประชาชน ให้เป็นอำนาจของผู้บริหารท้องถิ่นในการแก้ไขปีที่จะดำเนินการตามโครงการพัฒนาที่ปรากฏในแผนพัฒนาท้องถิ่นให้มีความสอดคล้องกับสถานการณ์ในปัจจุบัน

ดังนั้น เพื่อเป็นการแก้ไขปัญหาการความเดือดร้อนของประชาชนในพื้นที่ได้อย่างทันต่อสภาพแวดล้อมที่เปลี่ยนแปลงไป และเพื่อให้เกิดประโยชน์สุขแก่ประชาชนตามหลักธรรมภิบาล องค์การบริหารส่วนตำบลบุ่งคล้าจึงมีความจำเป็นต้องดำเนินการพิจารณาโครงการที่บรรจุในแผนพัฒนาท้องถิ่น (พ.ศ.๒๕๖๑ – ๒๕๖๕) และที่แก้ไข เปลี่ยนแปลง เพิ่มเติม เพื่อดำเนินการปรับปรุงข้อมูลให้มีความสอดคล้องและตอบสนองต่อปัญหาความต้องการของประชาชน โดยคำนึงถึงความจำเป็นและเร่งด่วนของโครงการ เพื่อให้เกิดการพัฒนาท้องถิ่นที่มีประสิทธิภาพ สามารถแก้ไขปัญหาความเดือดร้อนให้แก่ประชาชนในพื้นที่ได้อย่างทันต่อสถานการณ์ปัจจุบัน องค์การบริหารส่วนตำบลบุ่งคล้าจึงมีความจำเป็นต้องแก้ไขปีที่จะดำเนินการตามโครงการพัฒนาที่ปรากฏในแผนพัฒนาท้องถิ่น (พ.ศ. ๒๕๖๑ – ๒๕๖๕) เพิ่มเติมเปลี่ยนแปลง ครั้งที่ ๒ เพื่อให้เกิดความคล่องตัวและมีประสิทธิภาพในการพัฒนาท้องถิ่นมากยิ่งขึ้น

ข้อกฎหมายที่เกี่ยวข้อง

๑. ระเบียบกระทรวงมหาดไทยว่าด้วยการจัดทำแผนพัฒนาขององค์กรปกครองส่วนท้องถิ่น พ.ศ. ๒๕๔๘ แก้ไขเพิ่มเติมถึง (ฉบับที่ ๓) พ.ศ. ๒๕๖๑ หมวด ๔ การแก้ไข เพิ่มเติมหรือการเปลี่ยนแปลงแผนพัฒนาท้องถิ่น

ข้อ ๒๑ การแก้ไขแผนพัฒนาท้องถิ่นเป็นอำนาจของผู้บริหารท้องถิ่น

เมื่อผู้บริหารท้องถิ่นได้เห็นชอบแผนพัฒนาท้องถิ่นที่แก้ไขแล้ว ให้ปิดประกาศให้ประชาชนทราบโดยเปิดเผยไม่น้อยกว่าสามสิบวันนับแต่วันที่ผู้บริหารท้องถิ่นเห็นชอบ พร้อมทั้งแจ้งสภาท้องถิ่น อำเภอและจังหวัดทราบด้วย

๒. หนังสือกระทรวงมหาดไทย ที่ มท ๐๘๑๐.๓/ว ๖๐๔๖ ลงวันที่ ๑๙ ตุลาคม ๒๕๖๑ เรื่อง ซักซ้อมแนวทางการจัดทำแผนพัฒนาท้องถิ่นขององค์กรปกครองส่วนท้องถิ่นตามระเบียบกระทรวงมหาดไทยว่าด้วยการจัดทำแผนพัฒนาขององค์กรปกครองส่วนท้องถิ่น พ.ศ. ๒๕๔๘ แก้ไขเพิ่มเติมถึง (ฉบับที่ ๓) พ.ศ. ๒๕๖๑ แจ้งแนวทางปฏิบัติเกี่ยวกับการแก้ไขแผนพัฒนาท้องถิ่น (พ.ศ. ๒๕๖๑ - ๒๕๖๕) กรณีมีความจำเป็นเร่งด่วนและเพื่อแก้ไขปัญหาในการพัฒนาท้องถิ่นให้เกิดประโยชน์สุขต่อประชาชนให้เป็นอำนาจของผู้บริหารท้องถิ่นในการแก้ไขปีที่จะดำเนินการตามโครงการพัฒนาที่ปรากฏในแผนพัฒนาท้องถิ่นให้มีความสอดคล้องกับสถานการณ์ในปัจจุบัน

ส่วนที่ ๒
การนำแผนพัฒนาท้องถิ่นไปสู่การปฏิบัติ

๒.๑ บัญชีแก้ไขโครงการพัฒนา

รายละเอียดโครงการพัฒนา
แผนพัฒนาท้องถิ่น (พ.ศ. ๒๕๖๑ – ๒๕๖๕) แก้ไข ครั้งที่ ๖
องค์การบริหารส่วนตำบลบุ่งคล้า อำเภอหล่มสัก จังหวัดเพชรบูรณ์

แบบ ผ. ๐๒

ก. ยุทธศาสตร์จังหวัดที่ ๓ ยกระดับคุณภาพชีวิตและเสริมสร้างความมั่นคงอย่างเท่าเทียม
ข. ยุทธศาสตร์การพัฒนาขององค์กรปกครองส่วนท้องถิ่นในเขตจังหวัดที่ ๑ การพัฒนาด้านโครงสร้างพื้นฐาน
๑. ยุทธศาสตร์การพัฒนาด้านโครงสร้างพื้นฐาน
๑.๑ แผนงานอุตสาหกรรมและการโยธา

ที่	โครงการ	วัตถุประสงค์	เป้าหมาย (ผลผลิตของโครงการ)	งบประมาณและที่ผ่านมา					ตัวชี้วัด (KPI)	ผลที่คาดว่าจะได้รับ	หน่วยงานรับผิดชอบหลัก
				๒๕๖๑ (บาท)	๒๕๖๒ (บาท)	๒๕๖๓ (บาท)	๒๕๖๔ (บาท)	๒๕๖๕ (บาท)			
๑	เสริมคันดินแม่น้ำป่าสัก (ม.๘)	เพื่อป้องกันการทรุดตัวของคันดินและการสัญจรไปมาปลอดภัยยิ่งขึ้น	คันดิน กว้าง ๔ เมตร ยาว ๒,๐๐๐ เมตร สูง ๑ เมตร	-	-	-	๕๐๐,๐๐๐ (เดิม)	๕๐๐,๐๐๐ (ใหม่)	คันดิน กว้าง ๔ เมตร ยาว ๒,๐๐๐ เมตร สูง ๑ เมตร	สามารถป้องกันปัญหาน้ำท่วมได้และประชาชนมีความปลอดภัยในการเดินทาง	กองช่าง
๒	ก่อสร้างถนน คสล. สายหมู่ ๑ ตำบลบุ่งคล้า เชื่อมหมู่ ๖ ตำบลบุ่งน้ำเต้า	เพื่อการสัญจรไปมาสะดวกปลอดภัยยิ่งขึ้น	ถนน คสล. กว้าง ๔ เมตร ยาว ๒๕๐ เมตร	-	-	-	๕๐๐,๐๐๐ (คงเดิม)	๕๐๐,๐๐๐ (ใหม่)	ถนน คสล. กว้าง ๔ เมตร ยาว ๒๕๐ เมตร	เส้นทางสัญจรมีความสะดวกปลอดภัยมากยิ่งขึ้น	กองช่าง
รวม ๒ โครงการ				-			๕๐๐,๐๐๐	๑,๐๐๐,๐๐๐			

แบบ ผ. ๐๑

บัญชีสรุปโครงการพัฒนา
แผนพัฒนาท้องถิ่นสี่ (พ.ศ. ๒๕๖๑ - ๒๕๖๕) แก้ไข ครั้งที่ ๖
องค์การบริหารส่วนตำบลบุ่งคล้า อำเภอหล่มสัก จังหวัดเพชรบูรณ์

ยุทธศาสตร์	ปี ๒๕๖๑		ปี ๒๕๖๒		ปี ๒๕๖๓		ปี ๒๕๖๔		ปี ๒๕๖๕		รวม ๕ ปี	
	จำนวนโครงการ	งบประมาณ (บาท)	จำนวนโครงการ	งบประมาณ (บาท)	จำนวนโครงการ	งบประมาณ (บาท)	จำนวนโครงการ	งบประมาณ (บาท)	จำนวนโครงการ	งบประมาณ (บาท)	จำนวนโครงการ	งบประมาณ (บาท)
๑) ยุทธศาสตร์การพัฒนาด้านโครงสร้างพื้นฐาน												
๑.๑ แผนงานอุตสาหกรรมและการโยธา	-	-	-	-	-	-	๑	๕๐๐,๐๐๐	๒	๑,๐๐๐,๐๐๐		
รวม	-	-	-	-	-	-	๑	๕๐๐,๐๐๐	๒	๑,๐๐๐,๐๐๐	๓	๑,๕๐๐,๐๐๐
รวมทั้งสิ้น	-	-	-	-	-	-	๑	๕๐๐,๐๐๐	๒	๑,๐๐๐,๐๐๐	๓	๑,๕๐๐,๐๐๐

ผนวก

เอกสารแนบท้ายรายงานการประชุม

ระเบียบวาระที่ ๕.๒.๑ ร่างบันทึกข้อตกลงความร่วมมือการว่าด้วยการรวมกลุ่มพื้นที่ในการจัดการมูลฝอย (Clusters) ขององค์กรปกครองส่วนท้องถิ่น จังหวัดเพชรบูรณ์ กลุ่มที่ ๔ ระหว่างองค์การบริหารส่วนจังหวัดเพชรบูรณ์ กับ องค์กรปกครองส่วนท้องถิ่น เขตพื้นที่อำเภอวิเชียรบุรี อำเภอศรีเทพ อำเภอเขาค้อ อำเภอหล่มสักอำเภอหล่มเก่า และอำเภอน้ำหนาว รวมจำนวน ๖๔ แห่ง

(ร่าง)

บันทึกข้อตกลงความร่วมมือว่าด้วยการรวมกลุ่มพื้นที่ในการจัดการมูลฝอย (Clusters)
ขององค์กรปกครองส่วนท้องถิ่น จังหวัดเพชรบูรณ์ กลุ่มที่ ๔
ระหว่าง องค์การบริหารส่วนจังหวัดเพชรบูรณ์
กับ
องค์กรปกครองส่วนท้องถิ่นในเขตพื้นที่อำเภอวิเชียรบุรี อำเภอศรีเทพ อำเภอเขาค้อ อำเภอหล่มสัก อำเภอหล่มเก่า และอำเภอน้ำหนาว รวมจำนวน ๖๔ แห่ง

บันทึกข้อตกลงฉบับนี้ ทำขึ้น ณ หอประชุมโรงเรียนองค์การบริหารส่วนจังหวัดเพชรบูรณ์ อำเภอเมือง จังหวัดเพชรบูรณ์ เมื่อวันที่ เดือน พ.ศ. ๒๕๖๕ จัดทำขึ้นระหว่างองค์การบริหารส่วนจังหวัดเพชรบูรณ์ ซึ่งต่อไปในบันทึกข้อตกลงนี้ เรียกว่า "เจ้าภาพ" กับ องค์กรปกครองส่วนท้องถิ่นในเขตพื้นที่อำเภอหล่มสัก อำเภอหล่มเก่า อำเภอเขาค้อ อำเภอน้ำหนาว อำเภอวิเชียรบุรี และอำเภอศรีเทพ รวมจำนวน ๖๔ แห่ง ซึ่งต่อไปในบันทึกข้อตกลงนี้ เรียกว่า "สมาชิก" โดยสมาชิกได้ตกลงกันให้มีการรวมกลุ่มพื้นที่ในการจัดการมูลฝอย (Clusters) ขององค์กรปกครองส่วนท้องถิ่น จังหวัดเพชรบูรณ์ กลุ่มที่ ๔ เพื่อจัดทำบริการสาธารณะด้านการบริหารจัดการขยะมูลฝอยร่วมกัน โดยมีรายละเอียดข้อตกลงดังต่อไปนี้

๑. เงื่อนไขความร่วมมือ

๑.๑ บันทึกข้อตกลงฉบับนี้ จัดทำขึ้นระหว่างองค์การบริหารส่วนจังหวัดเพชรบูรณ์กับองค์กรปกครองส่วนท้องถิ่นในเขตพื้นที่อำเภอหล่มสัก อำเภอหล่มเก่า อำเภอเขาค้อ อำเภอน้ำหนาว อำเภอวิเชียรบุรี และอำเภอศรีเทพ รวมจำนวน ๖๔ แห่ง ตามรายชื่อซึ่งได้ลงนามในบันทึกข้อตกลงท้ายนี้

๑.๒ การเข้าร่วมเป็นสมาชิก องค์กรปกครองส่วนท้องถิ่นแต่ละแห่งต้องได้รับความเห็นชอบจากสภาองค์กรปกครองส่วนท้องถิ่นนั้น

๑.๓ การลงนามในบันทึกข้อตกลงต้องกระทำโดยผู้บริหารองค์กรปกครองส่วนท้องถิ่นหรือผู้แทนที่ได้รับมอบหมาย

๑.๔ ให้องค์กรปกครองส่วนท้องถิ่นประชาสัมพันธ์ให้ประชาชนในพื้นที่ได้ทราบถึงผลและแนวทางในการดำเนินงานของบันทึกข้อตกลงร่วมมือนี้

๒. วัตถุประสงค์

บันทึกข้อตกลงฉบับนี้ มีวัตถุประสงค์เพื่อบูรณาการจัดทำบริการสาธารณะด้านการบริหารจัดการขยะมูลฝอยร่วมกัน ระหว่าง "เจ้าภาพ" และ "สมาชิก"

๓. ระยะเวลาดำเนินการ

บันทึกข้อตกลงนี้ มีผลบังคับใช้นับตั้งแต่วันลงนามความร่วมมือเป็นต้นไป จนกว่าจะมีข้อยุติด้วยความยินยอมของทุกฝ่าย

๔. แผนการดำเนินงาน

องค์การบริหารส่วนจังหวัดเพชรบูรณ์จัดให้มีการจัดทำแผนการจัดทำบริการสาธารณะด้านการบริหารจัดการขยะมูลฝอยร่วมกันกับสมาชิก โดยนำข้อมูลและสภาพปัญหาในพื้นที่จังหวัดเพชรบูรณ์มาวิเคราะห์เป็นแนวทางในการดำเนินงาน

๕. ขอบข่ายและกิจกรรมความร่วมมือ

บันทึกข้อตกลงฉบับนี้ มีขอบข่ายและกิจกรรมความร่วมมือของสมาชิกดังนี้

๕.๑ ส่งเสริมและสนับสนุนการดำเนินงานด้านการบริหารจัดการขยะมูลฝอย

๕.๒ รณรงค์สร้างความรู้ ความเข้าใจ เกี่ยวกับการบริหารจัดการขยะมูลฝอยให้ประชาชนในพื้นที่ทราบ

๕.๓ ส่งเสริมและสนับสนุนการบริหารจัดการขยะมูลฝอยให้เป็นไปตามนโยบายของรัฐบาล โดยเฉพาะการลดและคัดแยกขยะมูลฝอยจากต้นทาง

๕.๔ คำนึงถึงความจำเป็นต่อการจัดทำบริการสาธารณะที่สามารถจัดทำร่วมกันได้ โดยต้องไม่ดำเนินกิจกรรมที่ได้ทำการตกลงร่วมกันแล้วไปดำเนินการเอง เว้นแต่กิจกรรมนั้นได้ดำเนินการในองค์กรปกครองส่วนท้องถิ่นนั้นอยู่แล้ว และมีความสามารถในการบริหารจัดการคุ้มค่าและมีประโยชน์กับประชาชนในพื้นที่มากกว่าการดำเนินการจัดทำบริหารสาธารณะด้านการจัดการขยะมูลฝอยร่วมกัน

๖. งบประมาณและการบริหารงบประมาณ

๖.๑ องค์การบริหารส่วนจังหวัดเพชรบูรณ์ตั้งงบประมาณรายจ่าย เพื่อส่งเสริม สนับสนุนและพัฒนาศักยภาพในการบริหารจัดการขยะมูลฝอยให้องค์กรปกครองส่วนท้องถิ่นที่เข้าร่วมเป็นสมาชิกตามแผนการจัดทำบริการสาธารณะด้านการบริหารจัดการขยะมูลฝอย

๖.๒ องค์กรปกครองส่วนท้องถิ่นที่เข้าร่วมเป็นสมาชิกตั้งงบประมาณรายจ่าย เพื่อบริหารจัดการขยะมูลฝอยในพื้นที่ของตนเอง ตามแผนการจัดทำบริการสาธารณะด้านการบริหารจัดการขยะมูลฝอย

๖.๓ การตั้งงบประมาณหรือการเบิกจ่ายเงินให้ถือปฏิบัติตามกฎหมาย ระเบียบ หรือหนังสือสั่งการที่เกี่ยวข้อง

๗. ขอบเขตของพื้นที่ให้บริการ

ให้บริการครอบคลุมพื้นที่ที่อยู่ในความรับผิดชอบขององค์กรปกครองส่วนท้องถิ่นที่เข้าร่วมเป็นสมาชิกตามบันทึกข้อตกลงฉบับนี้

๘. การประชุมและการตัดสินใจ

๘.๑ ให้มีการประชุมผู้บริหารองค์กรปกครองส่วนท้องถิ่น หรือผู้แทนที่ได้รับมอบหมาย อย่างน้อยปีละ ๑ ครั้ง เพื่อพัฒนาและแก้ไขปัญหาความร่วมมือในการดำเนินการร่วมกัน

๘.๒ การตัดสินใจ หรือวินิจฉัย ให้ถือเสียงข้างมากของสมาชิก

๙. การขอแก้ไขบันทึกข้อตกลง

องค์กรปกครองส่วนท้องถิ่นที่เป็นสมาชิกอาจขอแก้ไขข้อตกลงได้ต่อเมื่อมีการดำเนินการตามบันทึกข้อตกลงนั้นไปแล้วไม่น้อยกว่า ๑ ปี เว้นแต่มีความจำเป็นเร่งด่วนหากไม่ดำเนินการแก้ไขจะส่งผลเสียหายร้ายแรงต่อการดำเนินงานตามบันทึกข้อตกลงฉบับนี้

๑๐. การยกเลิกการเป็นสมาชิก

องค์กรปกครองส่วนท้องถิ่นใดประสงค์จะยกเลิกการเป็นสมาชิกก่อนครบกำหนดระยะเวลาตามบันทึกข้อตกลง ต้องเสนอขอความเห็นชอบต่อสภาองค์กรปกครองส่วนท้องถิ่นนั้น เมื่อได้รับความเห็นชอบจากสภาองค์กรปกครองส่วนท้องถิ่นแล้วให้แจ้งองค์การบริหารส่วนจังหวัดเพชรบูรณ์ทราบเป็นลายลักษณ์อักษร

๑๑. การสิ้นสุดข้อตกลง

บันทึกข้อตกลงฉบับนี้ จะสิ้นสุดข้อตกลงเมื่อองค์กรปกครองส่วนท้องถิ่นที่เข้าร่วมเป็นสมาชิกมีมติให้ยกเลิก

๑๒. การติดตามและประเมินผล

องค์การบริหารส่วนจังหวัดเพชรบูรณ์จัดให้มีการติดตาม ประเมินผล และจัดทำรายงานสรุปผลการดำเนินงานให้สมาชิกและหน่วยงานที่เกี่ยวข้องทราบ

ทั้งนี้ เพื่อแสดงเจตนารมณ์ขององค์กรปกครองส่วนท้องถิ่นที่เป็นสมาชิกในการจัดทำบริการสาธารณะด้านการจัดการขยะมูลฝอยชุมชน จึงลงลายมือชื่อไว้เป็นสำคัญต่อหน้าพยานและสำเนาให้แต่ละองค์กรถือไว้องค์กรละ ๑ ฉบับ

ลงนาม .....

(นายอัครเดช ทองใจสด)

นายกองค์การบริหารส่วนจังหวัดเพชรบูรณ์

เอกสารแนบท้ายรายงานการประชุม

ระเบียบวาระที่ ๕.๒.๒ เรื่อง บัญชีรายละเอียดโอนงบประมาณรายจ่าย ประจำปีงบประมาณ พ.ศ. ๒๕๖๕ ครั้งที่ ๗

บัญชีโอนเงินงบประมาณรายจ่าย ประจำปีงบประมาณ พ.ศ. 2565

อนุมัติเมื่อวันที่.....เดือน.....พ.ศ.....

องค์การบริหารส่วนตำบลบุ่งคล้า อำเภอหล่มสัก จังหวัดเพชรบูรณ์

โอนครั้งที่ 7

แผนงาน	งาน	งบ/เงินดือน/ค่า.../รายจ่ายอื่น	ประเภทรายจ่าย	โครงการ/รายการ	งบประมาณที่อนุมัติตามข้อบัญญัติ	งบประมาณ(คงเหลือ)ก่อนโอน	(+/-) จำนวนเงินที่โอน	งบประมาณหลังโอน	คำชี้แจงการโอนเงินงบประมาณรายจ่าย
แผนงานบริหารงานทั่วไป	งานบริหารงานคลัง	งบบุคลากร	เงินเดือนข้าราชการหรือพนักงานส่วนท้องถิ่น		1,955,400.00	553,423.00	17,100.00 (-)	536,323.00	
แผนงานบริหารงานทั่วไป	งานบริหารงานคลัง	งบลงทุน	ครุภัณฑ์สำนักงาน	ตู้เหล็ก 2 บาน		0.00	17,100.00 (+)	17,100.00	โอนตั้งจ่ายเป็นรายการใหม่ / เพื่อจ่ายเป็นค่าจัดซื้อตู้เหล็ก 2 บาน จำนวน 3 ตู้ ๆ ละ 5,700 บาท เป็นเงิน 17,100 บาท โดยมีคุณลักษณะดังนี้ - มีมือจับชนิดบิด - มีแผ่นชั้นปรับระดับ 3 ชิ้น - คุณสมบัติตามมาตรฐานผลิตภัณฑ์อุตสาหกรรม (มอก.) - ปรากฏตามบัญชีมาตรฐานครุภัณฑ์ กองมาตรฐานงบประมาณ 1 สำนักงบประมาณ ฉบับเดือนธันวาคม 2564
แผนงานบริหารงานทั่วไป	งานบริหารงานคลัง	งบบุคลากร	เงินเดือนข้าราชการหรือพนักงานส่วนท้องถิ่น		1,955,400.00	536,323.00	22,000.00 (-)	514,323.00	

2.2.5

บัญชีโอนเงินงบประมาณรายจ่าย ประจำปีงบประมาณ พ.ศ. 2565

อนุมัติเมื่อวันที่.....เดือน.....พ.ศ.....

องค์การบริหารส่วนตำบลบุ่งคล้า อำเภอหล่มสัก จังหวัดเพชรบูรณ์

โอนครั้งที่ 7

แผนงาน	งาน	งบ/ เงินต้อน/ ค่า.../ รายจ่ายอื่น	ประเภทรายจ่าย	โครงการ/ รายการ	งบประมาณ ที่อนุมัติตาม ข้อบัญญัติ	งบประมาณ (คงเหลือ)ก่อนโอน	(+/-) จำนวน เงินที่โอน	งบประมาณ หลังโอน	คำชี้แจงการโอน เงินงบประมาณรายจ่าย
แผนงาน บริหารงานทั่วไป	งานบริหารงานคลัง	งบลงทุน	ครุภัณฑ์คอมพิวเตอร์ หรืออิเล็กทรอนิกส์	เครื่อง คอมพิวเตอร์ โน้ตบุ๊ก สำหรับ งานประมวลผล		0.00	22,000.00 (+)	22,000.00	โอนตั้งจ่ายเป็นรายการใหม่ / เพื่อจ่ายเป็นค่าจัดซื้อเครื่องคอมพิวเตอร์โน้ตบุ๊ก สำหรับงานประมวลผล จำนวน 1 เครื่อง เป็นเงิน 22,000 บาท โดยมีคุณลักษณะดังนี้ - มีหน่วยประมวลผลกลาง (CPU) ไม่น้อยกว่า 4 แกนหลัก (4 core) และ 8 แกนเสมือน (8 Thread) และมีเทคโนโลยีเพิ่มสัญญาณนาฬิกาได้ในกรณีที่ต้องใช้ความสามารถในการประมวลผลสูง (Turbo Boost หรือ Max Boost) โดยมีความเร็วสัญญาณนาฬิกาสูงสุด ไม่น้อยกว่า 4 GHz จำนวน 1 หน่วย - หน่วยประมวลผลกลาง (CPU) มีหน่วยความจำแบบ Cache Memory รวมในระดับ (Level) เดียวกันขนาดไม่น้อยกว่า 8 MB - มีหน่วยความจำหลัก (RAM) ชนิด DDR4 หรือดีกว่า ขนาดไม่น้อยกว่า 8 GB - มีหน่วยจัดเก็บข้อมูล ชนิด SATA หรือดีกว่า ขนาดความจุไม่น้อยกว่า 1 TB หรือ ชนิด Solid State Drive ขนาดความจุไม่น้อยกว่า 250 GB จำนวน 1 หน่วย - มีจอภาพที่รองรับความละเอียดไม่น้อยกว่า 1,366 x 768 Pixel และมีขนาดไม่น้อยกว่า 12 นิ้ว

บัญชีโอนเงินงบประมาณรายจ่าย ประจำปีงบประมาณ พ.ศ. 2565

อนุมัติเมื่อวันที่.....เดือน.....พ.ศ.....

องค์การบริหารส่วนตำบลบุ่งคล้า อำเภอหล่มสัก จังหวัดเพชรบูรณ์

โอนครั้งที่ 7

แผนงาน	งาน	งบ/ เงินดือน/ ค่า.../ รายจ่ายอื่น	ประเภทรายจ่าย	โครงการ/ รายการ	งบประมาณ ที่อนุมัติตาม ข้อบัญญัติ	งบประมาณ (คงเหลือ)ก่อนโอน	(+/-) จำนวน เงินที่โอน	งบประมาณ หลังโอน	คำชี้แจงการโอน เงินงบประมาณรายจ่าย
									- มีช่องเชื่อมต่อ (Interface) แบบ USB 2.0 หรือดีกว่า ไม่น้อยกว่า 3 ช่อง - มีช่องเชื่อมต่อแบบ HDMI หรือ VGA จำนวนไม่น้อยกว่า 1 ช่อง - มีช่องเชื่อมต่อระบบเครือข่าย (Network Interface) แบบ 10/100/1000 Base-T หรือดีกว่า แบบติดตั้งภายใน (Internal) หรือภายนอก (External) จำนวนไม่น้อยกว่า 1 ช่อง - สามารถใช้งานได้ไม่น้อยกว่า Wi-Fi (IEEE 802.11 ac) และ Bluetooth - ปรากฏตามเกณฑ์ราคากลางและคุณลักษณะพื้นฐานการจัดหาอุปกรณ์และระบบคอมพิวเตอร์ ฉบับเดือนธันวาคม 2564

เอกสารแนบท้ายรายงานการประชุม

ระเบียบวาระที่ ๕.๒.๓ รายละเอียดโครงการจ่ายขาดเงินสะสม ประจำปีงบประมาณ พ.ศ. ๒๕๖๕ ครั้งที่ ๒ เป็นเงินรวม ๗๘๙,๖๒๙.๔๗ บาท

สรุปบัญชีจ่ายขาด ปีงบประมาณ พ.ศ. 2565 (ครั้งที่ 2)

ที่	โครงการ	หมู่ที่	รายละเอียดโครงการ	งบประมาณ	แผนพัฒนาท้องถิ่น พ.ศ.2561-2565
1	เสริมคันดินแม่น้ำป่าสัก	7	ขนาดกว้าง 3 เมตร ยาว 3,280 เมตร หรือมีปริมาณดินถมไม่น้อยกว่า 3,340 ลบ.ม ตามแบบ อบต.กำหนด	495,501.38	เพิ่มเติมเปลี่ยนแปลงครั้งที่ 6 หน้าที่ 2 ลำดับที่ 1
2	ขุดลอกเหมืองนานางขำ จันทร์โนน	7	ขนาดก้นเมืองกว้าง 1 เมตร ยาว 660 เมตร หรือมีปริมาณดินขุดไม่น้อยกว่า 872.40 ลบ.ม ตามแบบ อบต.กำหนด	42,862.30	เพิ่มเติมเปลี่ยนแปลงครั้งที่ 5 หน้าที่ 12 ลำดับที่ 13
3	ขุดลอกเหมืองจุดนานางทรัพย์ ทองปุ่น	12	ขนาดก้นเมืองกว้าง 1 เมตร ยาว 525 เมตร หรือมีปริมาณดินขุดไม่น้อยกว่า 931.13 ลบ.ม ตามแบบ อบต.กำหนด	43,792.11	เพิ่มเติมเปลี่ยนแปลงครั้งที่ 5 หน้าที่ 10 ลำดับที่ 3
4	ปรับปรุงซ่อมแซมระบบประปาตำบลบุ่งคล้า	7,8	จุดที่ 1 หมู่ที่ 7 วางท่อ HDPE ขนาด 63 มิลลิเมตร Pn.10 (Pe.80) ยาว 550 เมตร ตามแบบ อบต.กำหนด จุดที่ 2 หมู่ที่ 8 วางท่อ HDPE ขนาด 63 มิลลิเมตร Pn.10 (Pe.80) ยาว 355 เมตร ตามแบบ อบต.กำหนด	207,473.68	แผนพัฒนาท้องถิ่น (พศ.2561-2565) หน้าที่ 67 ลำดับที่ 4
			ยอดรวม	**789,629.47**	

แบบสรุปราคากลางงานก่อสร้างชลประทาน

โครงการ/งานก่อสร้าง ขุดลอกเหมืองนานางขำ จันทร์โนน **หน่วยงาน** .....องค์การบริหารส่วนตำบลบุ่งคล้า.....

สถานที่ก่อสร้าง หมู่ที่ ๗ ต.บุ่งคล้า อ.หล่มสัก จ.เพชรบูรณ์ **วันที่** ๕/ก.ค/๒๕๖๕

ปริมาณงาน ขนาดก้นเหมืองกว้าง ๑ เมตร ยาว ๖๖๐ เมตร หรือมีปริมาณดินขุดไม่น้อยกว่า ๘๗๒.๔๐ ลบ.ม

ช่อง ๑	ช่อง ๒	ช่อง ๓	ช่อง ๔	ช่อง ๕	ช่อง ๖		ช่อง ๗		หมายเหตุ
ลำดับที่	รายการ	ปริมาณ	หน่วย	ราคา บาท/หน่วย	รวมเงินทั้งสิ้น บาท	FACTOR F1	ราคากลาง		
							ราคากลางต่อหน่วย	ราคากลาง	
๑	ค่าถากถางและล้มต้นไม้	๑,๙๘๐.๐๐	ตร.ม.	๒.๗๒	๕,๓๘๕.๖๐	๑.๓๓๕๗	๓.๖๓	๗,๑๙๓.๕๕	
๒	งานขุดลอก								
	ค่าขุดลอกด้วยรถขุด	๘๗๒.๔๐	ลบ.ม.	๓๐.๖๑	๒๖,๗๐๔.๑๖	๑.๓๓๕๗	๔๐.๘๙	๓๕,๖๖๘.๗๕	
					๓๒,๐๘๙.๗๖			๔๒,๘๖๒.๓๐	
							คิดเป็นเงินงบประมาณเพียง	**๔๒,๘๖๒.๓๐**	

(=สี่หมื่นสองพันแปดร้อยหกสิบสองบาทสามสิบสตางค์=)

ประมาณราคา

(นายพิษณุ เพ็ชราวรรณ)

นายช่างโยธาชำนาญงาน

แบบสรุปราคากลางงานก่อสร้างชลประทาน

โครงการ/งานก่อสร้าง ขุดลอกเหมืองจุดนานางทรัพย์ ทองปุ่น **หน่วยงาน** .....องค์การบริหารส่วนตำบลบุ่งคล้า.....

สถานที่ก่อสร้าง หมู่ที่ ๑๒ ต.บุ่งคล้า อ.หล่มสัก จ.เพชรบูรณ์ **วันที่** ๕/ก.ค/๒๕๖๕

ปริมาณงาน ขนาดก้นเหมืองกว้าง ๑ เมตร ยาว ๕๒๕ เมตร หรือมีปริมาณดินขุดไม่น้อยกว่า ๙๓๑.๑๓ ลบ.ม

ช่อง ๑	ช่อง ๒	ช่อง ๓	ช่อง ๔	ช่อง ๕	ช่อง ๖		ช่อง ๗		หมายเหตุ
ลำดับที่	รายการ	ปริมาณ	หน่วย	ราคา บาท/หน่วย	รวมเงินทั้งสิ้น บาท	FACTOR F1	ราคากลาง		
							ราคากลางต่อหน่วย	ราคากลาง	
๑	ค่าถากถางและล้มต้นไม้	๑,๕๗๕.๐๐	ตร.ม.	๒.๗๒	๔,๒๘๔.๐๐	๑.๓๓๕๗	๓.๖๓	๕,๗๒๒.๑๔	
๒	งานขุดลอก								
	ค่าขุดลอกด้วยรถขุด	๙๓๑.๑๓	ลบ.ม.	๓๐.๖๑	๒๘,๕๐๑.๘๙	๑.๓๓๕๗	๔๐.๘๙	๓๘,๐๖๙.๙๗	
					๓๒,๗๘๕.๘๙			๔๓,๗๙๒.๑๑	
							คิดเป็นเงินงบประมาณเพียง	**๔๓,๗๙๒.๑๑**	

(=สี่หมื่นสามพันเจ็ดร้อยเก้าสิบสองบาทสิบเอ็ดสตางค์=)

ประมาณราคา

(นายพิษณุ เพ็ชราวรรณ)

นายช่างโยธาชำนาญงาน

แบบสรุปราคากลางงานก่อสร้างชลประทาน

โครงการ/งานก่อสร้าง เสริมคันดินแม่น้ำป่าสัก **หน่วยงาน** .....องค์การบริหารส่วนตำบลบุ่งคล้า.....

สถานที่ก่อสร้าง หมู่ที่ 7 ตำบลบุ่งคล้า อำเภอหล่มสัก จังหวัดเพชรบูรณ์ **วันที่** 5/ก.ค/2565

ปริมาณงาน ขนาดกว้าง 3 เมตร ยาว 3,280 เมตร หรือมีปริมาณดิมถมไม่น้อยกว่า 3,340 ลบ.ม

ช่อง 1	ช่อง 2	ช่อง 3	ช่อง 4	ช่อง 5	ช่อง 6		ช่อง 7		หมายเหตุ
ลำดับที่	รายการ	ปริมาณ	หน่วย	ราคา	รวมเงินทั้งสิ้น	FACTOR	ราคากลาง		
				บาท/หน่วย	บาท	F1	ราคากลางต่อหน่วย	ราคากลาง	
1	งานถากถางและล้มต้นไม้	13,120.00	ตร.ม	2.72	35,686.40	1.3357	3.63	47,666.32	
2	งานดินถม	3,340.00	ลบ.ม	100.38	335,281.17	1.3357	134.08	447,835.06	
					370,967.57		รวม	495,501.38	
							คิดเป็นเงินงบประมาณเพียง	495,501.38	

(=สี่แสนเก้าหมื่นห้าพันห้าร้อยเอ็ดบาทสามสิบแปดสตางค์=)

ประมาณราคา

(นายพิษณุ เพ็ชราวรรณ)

นายช่างโยธาชำนาญงาน

แบบ ปร. ๕

สรุปผลการประมาณการราคาค่าก่อสร้าง

โครงการ : ปรับปรุงซ่อมแซมระบบประปาตำบลบุ่งคล้า
สถานที่ก่อสร้าง : ม.๗,๘ ต.บุ่งคล้า อ.หล่มหลัก จ.เพชรบูรณ์
หน่วยงาน : องค์การบริหารส่วนตำบลบุ่งคล้า
ประมาณราคาตามแบบปร.๔ : จำนวน ๑ แผ่น
ประมาณการเมื่อ : ๕/ก.ค./๒๕๖๕

ลำดับที่	รายการ	ค่าวัสดุและค่าแรงงาน เป็นเงิน/บาท	Factor F	รวมค่าก่อสร้าง เป็นเงิน / บาท	หมายเหตุ
๑	งานก่อสร้างอาคาร	๑๕๘,๙๑๐.๖๐	๑.๓๐๕๖	๒๐๗,๔๗๓.๖๘	
	เงื่อนไข				
	เงินล่วงหน้าจ่าย ๐.๐๐%				
	เงินประกันผลงานหัก ๐.๐๐%				
	ดอกเบี้ยเงินกู้ ๕.๐๐%				
	ค่าภาษีมูลค่าเพิ่ม ๗.๐๐%				
รวมเป็นเงินทั้งสิ้น				๒๐๗,๔๗๓.๖๘	
ตัวอักษร. (สามหมื่นสองพันสองร้อยสามสิบสองบาทหกสิบห้าสตางค์)				๒๐๗,๔๗๓.๖๘	

ประมาณราคา

(นายพิษณุ เพ็ชราวรรณ)
นายช่างโยธาชำนาญงาน

บัญชีแสดงปริมาณวัสดุและราคา

แบบปร.๔ แผ่นที่๑

รายการประมาณราคา : ปรับปรุงซ่อมแซมระบบประปาตำบลบุ่งคล้า

สถานที่ก่อสร้าง : ม.๗ ต.บุ่งคล้า อ.หล่มหลัก จ.เพชรบูรณ์ **ประมาณการตามแบบเลขที่ :**

ประมาณการเมื่อ : ๕/ก.ค/๒๕๖๕ **ประมาณราคา** กองช่างองค์การบริหารส่วนตำบลบุ่งคล้า

ปริมาณงาน : จุดที่ ๑ หมู่ที่ ๗ วางท่อ HDPE ขนาด ๖๓ มิลลิเมตร Pn.๑๐ (Pe.๘๐) ยาว ๕๕๐ เมตร

จุดที่ ๒ หมู่ที่ ๘ วางท่อ HDPE ขนาด ๖๓ มิลลิเมตร Pn.๑๐ (Pe.๘๐) ยาว ๓๕๕ เมตร

ลำดับ	รายการ	จำนวน	หน่วย	ค่าวัสดุสิ่งของ		ค่าแรงงาน		ค่าวัสดุและแรงงาน	หมายเหตุ
				ราคาต่อหน่วย	จำนวนเงิน	ราคาต่อหน่วย	จำนวนเงิน		
๑	**ปรับปรุงซ่อมแซมระบบประปาตำบลบุ่งคล้า จุดที่ ๑ หมู่ที่ ๗**								
	ท่อ HDPE ขนาด ๖๓ mm. Pn.๑๐ (Pe.๘๐)	๕๕๐.๐๐	เมตร	๑๑๗.๐๐	๖๔,๓๕๐.๐๐	๔๐.๐๐	๒๒,๐๐๐.๐๐	๘๖,๓๕๐.๐๐	
	ประตูน้ำทองเหลือง ขนาด ๒ นิ้ว	๒.๐๐	ตัว	๑,๑๘๔.๐๐	๑,๑๘๔.๐๐	๓๕๕.๐๐	๗๑๐.๐๐	๑,๘๙๔.๐๐	
	แคลมป์รัดแยก Pe ขนาด ๒ นิ้ว ออก ๑/๒ นิ้ว	๑๕.๐๐	ตัว	๑๖๐.๐๐	๒,๔๐๐.๐๐	-	-	๒,๔๐๐.๐๐	
	ยูเนี่ยน ขนาด ๒ นิ้ว	๒.๐๐	ตัว	๒๕๐.๐๐	๕๐๐.๐๐	-	-	๕๐๐.๐๐	
	ท่อ PVC ขนาด ๑/๒ นิ้ว	๑๐.๐๐	ท่อน	๓๘.๒๐	๓๘๒.๐๐	-	-	๓๘๒.๐๐	
	บอลวาวล์ ขนาด ๑/๒ นิ้ว	๑๗.๐๐	ตัว	๖๐.๐๐	๑,๐๒๐.๐๐	-	-	๑,๐๒๐.๐๐	
	ข้อต่อตรงเกลียวนอก ขนาด ๑/๒ นิ้ว	๑๗.๐๐	ตัว	๑๐.๐๐	๑๗๐.๐๐	-	-	๑๗๐.๐๐	
	น้ำยาประสานท่อ ขนาด ๕๐๐ กรัม	๒.๐๐	กระป๋อง	๒๕๐.๐๐	๕๐๐.๐๐	-	-	๕๐๐.๐๐	
	งานย้ายมาตรวัดน้ำ ขนาด๑/๒ นิ้ว (ของเดิม)	๑๗.๐๐	ตัว	-	-	๑๐๐.๐๐	๑,๗๐๐.๐๐	๑,๗๐๐.๐๐	
๒	**ปรับปรุงซ่อมแซมระบบประปาตำบลบุ่งคล้า จุดที่ ๒ หมู่ที่ ๘**								
	ท่อ HDPE ขนาด ๖๓ mm. Pn.๑๐ (Pe.๘๐)	๓๕๕.๐๐	เมตร	๑๑๗.๐๐	๔๑,๕๓๕.๐๐	๔๐.๐๐	๑๔,๒๐๐.๐๐	๕๕,๗๓๕.๐๐	
	ประตูน้ำทองเหลือง ขนาด ๒ นิ้ว	๔.๐๐	ตัว	๑,๑๘๔.๐๐	๑,๑๘๔.๐๐	๓๕๕.๐๐	๑,๔๒๐.๐๐	๒,๖๐๔.๐๐	
	ยูเนี่ยน ขนาด ๒ นิ้ว	๔.๐๐	ตัว	๒๕๐.๐๐	๑,๐๐๐.๐๐	-	-	๑,๐๐๐.๐๐	
	แคลมป์รัดแยก Pe ขนาด ๒ นิ้ว ออก ๑/๒ นิ้ว	๑๕.๐๐	ตัว	๑๖๐.๐๐	๒,๔๐๐.๐๐	-	-	๒,๔๐๐.๐๐	
	ท่อ PVC ขนาด ๑/๒ นิ้ว	๘.๐๐	ท่อน	๓๘.๒๐	๓๐๕.๖๐	-	-	๓๐๕.๖๐	
	บอลวาวล์ ขนาด ๑/๒ นิ้ว	๑๐.๐๐	ตัว	๖๐.๐๐	๖๐๐.๐๐	-	-	๖๐๐.๐๐	
	ข้อต่อตรงเกลียวนอก ขนาด ๑/๒ นิ้ว	๑๐.๐๐	ตัว	๑๐.๐๐	๑๐๐.๐๐	-	-	๑๐๐.๐๐	
	น้ำยาประสานท่อ ขนาด ๕๐๐ กรัม	๑.๐๐	กระป๋อง	๒๕๐.๐๐	๒๕๐.๐๐	-	-	๒๕๐.๐๐	
	งานย้ายมาตรวัดน้ำ ขนาด๑/๒ นิ้ว (ของเดิม)	๑๐.๐๐	ตัว	-	-	๑๐๐.๐๐	๑,๐๐๐.๐๐	๑,๐๐๐.๐๐	
							รวมยอด	**๑๕๘,๙๑๐.๖๐**	

เอกสารแนบท้ายรายงานการประชุม

ระเบียบวาระที่ ๕.๒.๔ ร่างแผนพัฒนาท้องถิ่น (พ.ศ. ๒๕๖๖ – ๒๕๗๐) เพิ่มเติม ครั้งที่ ๑

5.2.4

ร่าง

แผนพัฒนาท้องถิ่น

(พ.ศ. ๒๕๖๖ – ๒๕๗๐)

เพิ่มเติม ครั้งที่ ๑

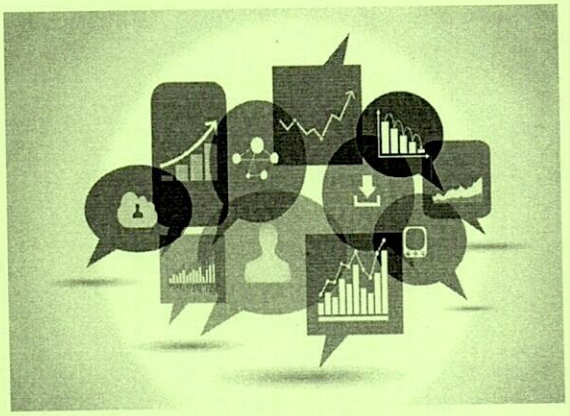

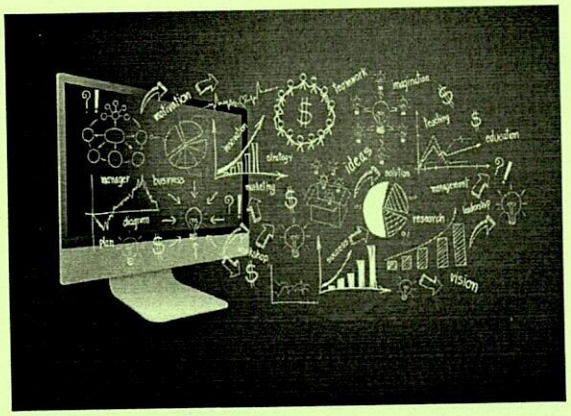

องค์การบริหารส่วนตำบลบุ่งคล้า อำเภอหล่มสัก จังหวัดเพชรบูรณ์

โทรศัพท์ ๐๕๖-๗๐๕๖๑๗

โทรสาร ๐๕๖-๗๐๕๖๑๘

www.bungkla.go.th

e-mail : ๖๖๗๐๓๐๙@dla.go.th

คำนำ

การจัดทำแผนพัฒนาท้องถิ่น (พ.ศ. ๒๕๖๖ - ๒๕๗๐) เพิ่มเติม ครั้งที่ ๑ องค์การบริหารส่วนตำบลบุ่งคล้า ฉบับนี้ เป็นแผนปฏิบัติการพัฒนาท้องถิ่นในระดับตำบลภายใต้วิสัยทัศน์การพัฒนาตำบล ซึ่งได้กำหนดโครงการ/กิจกรรมการพัฒนาให้สอดคล้องกับนโยบายของนายกองค์การบริหารส่วนตำบลบุ่งคล้า ในสถานการณ์ทางเศรษฐกิจที่ได้รับผลกระทบจากภาวะเศรษฐกิจโลก (สงครามรัสเซีย - ยูเครน) ราคาน้ำมันมีการปรับตัวสูงขึ้นอย่างต่อเนื่อง ซึ่งส่งผลให้มีการปรับราคาสินค้าที่สูงขึ้น ทำให้ประชาชนมีค่าครองชีพเพิ่มขึ้น องค์การบริหารส่วนตำบลบุ่งคล้าได้เล็งเห็นปัญหาความเดือดร้อนของประชาชน โดยเฉพาะอย่างยิ่งกลุ่มผู้ยากไร้ ผู้ด้อยโอกาส และผู้ไม่มีที่ดินทำกิน รวมถึงโอกาสในการนำระบบพลังงานทดแทนมาใช้ในภารกิจต่าง ๆ เพื่อการบริการประชาชนได้มากยิ่งขึ้น ซึ่งถือเป็นการลงทุนในระยะยาวเพื่อการพัฒนาที่ยั่งยืน

องค์การบริหารส่วนตำบลบุ่งคล้ามีความจำเป็นต้องดำเนินการเพิ่มเติมโครงการ/กิจกรรมในแผนพัฒนาท้องถิ่น (พ.ศ. ๒๕๖๖ - ๒๕๗๐) ขององค์การบริหารส่วนตำบลบุ่งคล้า เพื่อให้การบริหารงานในการพัฒนาพื้นที่เป็นไปอย่างมีประสิทธิภาพมากยิ่งขึ้น เพื่อประโยชน์สุขแก่ประชาชนชาวตำบลบุ่งคล้า

องค์การบริหารส่วนตำบลบุ่งคล้า

สารบัญ

	หน้า
ส่วนที่ ๑ บทนำ	๑
เหตุผลและความจำเป็นในการเพิ่มเติมแผนพัฒนาท้องถิ่น (พ.ศ. ๒๕๖๖ – ๒๕๗๐) ครั้งที่ ๑	๑
ส่วนที่ ๒ การนำแผนพัฒนาท้องถิ่นไปสู่การปฏิบัติ	๓
บัญชีสรุปโครงการพัฒนาเพิ่มเติม	๓
- บัญชีสรุปโครงการพัฒนาแผนพัฒนาท้องถิ่น (พ.ศ. ๒๕๖๖ – ๒๕๗๐) เพิ่มเติม ครั้งที่ ๑	๓
- รายละเอียดโครงการพัฒนาแผนพัฒนาท้องถิ่น (พ.ศ. ๒๕๖๖ – ๒๕๗๐) เพิ่มเติม ครั้งที่ ๑	๕
- รายละเอียดโครงการพัฒนาแผนพัฒนาท้องถิ่น (พ.ศ. ๒๕๖๖ – ๒๕๗๐) เพิ่มเติม ครั้งที่ ๑ สำหรับโครงการที่เกินศักยภาพขององค์กรปกครองส่วนท้องถิ่น ใช้สำหรับการประสานแผนพัฒนาท้องถิ่น	๑๓
- บัญชีครุภัณฑ์ เพิ่มเติม ครั้งที่ ๑	๑๗

ผนวก

สำเนารายงานการประชุมคณะกรรมการสนับสนุนการจัดทำแผนพัฒนาท้องถิ่น องค์การบริหารส่วนตำบลบุ่งคล้า ครั้งที่ ๒/๒๕๖๕ เมื่อวันที่ ๒๙ มิถุนายน ๒๕๖๕

สำเนารายงานการประชุมประชาคมท้องถิ่นเพื่อพิจารณาร่างแผนพัฒนาท้องถิ่น (พ.ศ. ๒๕๖๖ – ๒๕๗๐) เพิ่มเติม ครั้งที่ ๑ เมื่อวันที่ ๔ กรกฎาคม ๒๕๖๕

สำเนารายงานการประชุมสภาองค์การบริหารส่วนตำบลบุ่งคล้า สมัยประชุมวิสามัญ สมัยที่ ๑ ครั้งที่ ๑/๒๕๖๕ ประจำปี พ.ศ. ๒๕๖๕ เมื่อวันที่ ๑๘ กรกฎาคม ๒๕๖๕

ประกาศองค์การบริหารส่วนตำบลบุ่งคล้า เรื่อง ประกาศใช้แผนพัฒนาท้องถิ่น (พ.ศ. ๒๕๖๖ - ๒๕๗๐) เพิ่มเติม ครั้งที่ ๑ ประกาศ ณ วันที่ ๑๘ กรกฎาคม ๒๕๖๕

ส่วนที่ ๑
บทนำ

หลักการและเหตุผลในการเพิ่มเติมแผนพัฒนาท้องถิ่น (พ.ศ.๒๕๖๖ – ๒๕๗๐) ครั้งที่ ๑

ด้วยองค์การบริหารส่วนตำบลบุ่งคล้าเป็นส่วนราชการที่ต้องดำเนินงานภายใต้กรอบอำนาจหน้าที่ตามพระราชบัญญัติสภาตำบลและองค์การบริหารส่วนตำบล พ.ศ. ๒๕๓๗ และที่แก้ไขเพิ่มเติมถึง (ฉบับที่ ๗) พ.ศ. ๒๕๖๒ ประกอบกับพระราชบัญญัติกำหนดแผนและขั้นตอนการกระจายอำนาจให้แก่องค์กรปกครองส่วนท้องถิ่น พ.ศ. ๒๕๔๒ และระเบียบกระทรวงมหาดไทยว่าด้วยการจัดทำแผนพัฒนาขององค์กรปกครองส่วนท้องถิ่น พ.ศ. ๒๕๔๘ และที่แก้ไขเพิ่มเติมถึง (ฉบับที่ ๓) พ.ศ. ๒๕๖๑ ซึ่งได้ให้อำนาจในการจัดทำแผนพัฒนาท้องถิ่น การแก้ไข เพิ่มเติมหรือเปลี่ยนแปลงแผนพัฒนาท้องถิ่น โดยองค์กรปกครองส่วนท้องถิ่นสามารถดำเนินการได้ ภายใต้อำนาจหน้าที่ขององค์กรปกครองส่วนท้องถิ่นนั้น ๆ โดยใช้หลักเกณฑ์ตามระเบียบกระทรวงมหาดไทยว่าด้วยการจัดทำแผนพัฒนาขององค์กรปกครองส่วนท้องถิ่น พ.ศ. ๒๕๔๘ และที่แก้ไขเพิ่มเติมถึง (ฉบับที่ ๓) พ.ศ. ๒๕๖๑ กำหนด เพื่อให้องค์กรปกครองส่วนท้องถิ่นใช้แผนพัฒนาท้องถิ่นเป็นกรอบในการจัดทำงบประมาณรายจ่ายประจำปี งบประมาณรายจ่ายเพิ่มเติมและงบประมาณจากเงินสะสม

องค์การบริหารส่วนตำบลบุ่งคล้าจะดำเนินการจัดทำโครงการ/กิจกรรม เพื่อเป็นการแก้ไขปัญหาความเดือดร้อนและเพื่อการให้ความช่วยเหลือแก่ประชาชนกลุ่มเปราะบาง ผู้ด้อยโอกาส ผู้ยากไร้ หรือผู้ไม่มีที่ดินทำกิน ที่ได้รับผลกระทบเกี่ยวกับค่าครองชีพที่ปรับตัวสูงขึ้น เนื่องจากสถานการณ์ทางเศรษฐกิจที่ได้รับผลกระทบจากภาวะเศรษฐกิจโลก (สงครามรัสเซีย - ยูเครน) ซึ่งส่งผลให้ราคาน้ำมันและราคาสินค้าและบริการต่าง ๆ ปรับตัวสูงขึ้น ประชาชนต้องแบกรับภาระค่าครองชีพที่สูงขึ้น เมื่อประชาชนเกิดความทุกข์ยาก องค์การบริหารส่วนตำบลบุ่งคล้าซึ่งเป็นหน่วยงานราชการที่ทำหน้าที่ในการบำบัดทุกข์ บำรุงสุขให้แก่ประชาชน จึงต้องตระหนักและให้ความช่วยเหลือตามแนวทางที่ระเบียบ กฎหมาย กำหนด เพื่อให้ประชาชนมีความเป็นอยู่ที่ดีขึ้น โดยการส่งเสริมการประกอบอาชีพสำหรับเลี้ยงตัวเองและครอบครัว การส่งเสริมการดำรงชีพตามหลักปรัชญาของเศรษฐกิจพอเพียง เพื่อให้ประชาชนได้เรียนรู้และนำความรู้ดังกล่าวไปใช้ในการปรับตัวให้สามารถดำรงชีพอยู่ได้ในทุก ๆ สถานการณ์ที่อาจจะเกิดขึ้น เพื่อความเป็นอยู่และคุณภาพชีวิตที่ดีของประชาชน

อนึ่ง จากสถานการณ์ภาวะเศรษฐกิจโลก (สงครามรัสเซีย - ยูเครน) ทำให้องค์การบริหารส่วนตำบลบุ่งคล้าเล็งเห็นถึงความสำคัญในการนำพลังงานทดแทนมาใช้ในภารกิจของหน่วยงานมากยิ่งขึ้น เช่น กิจการประปา ซึ่งในแต่ละเดือนจะมีค่าใช้จ่ายค่าไฟฟ้าเป็นจำนวนมาก ดังนั้น หากหน่วยงานสามารถเปลี่ยนระบบการใช้ไฟฟ้าดังกล่าวมาเป็นการใช้ไฟฟ้าจากพลังงานทดแทนก็จะสามารถประหยัดงบประมาณได้เป็นจำนวนมาก หน่วยงานก็จะมีงบประมาณสำหรับการพัฒนาพื้นที่ในด้านอื่น ๆ เพิ่มขึ้น ซึ่งจะส่งผลให้การบริหารจัดการงบประมาณของหน่วยงานมีประสิทธิภาพมากยิ่งขึ้น

ดังนั้น เพื่อให้การดำเนินงานตามโครงการเป็นไปด้วยความเรียบร้อย สามารถนำไปสู่การแก้ไขปัญหาความเดือดร้อนของประชาชนในพื้นที่ได้อย่างมีประสิทธิภาพ รวมถึงเพื่อให้เกิดความคุ้มค่าในการบริหารจัดการงบประมาณ องค์การบริหารส่วนตำบลบุ่งคล้า จึงมีความจำเป็นต้องดำเนินการเพิ่มเติมแผนพัฒนาท้องถิ่น (พ.ศ. ๒๕๖๖ – ๒๕๗๐) เพื่อใช้เป็นกรอบในการพิจารณาจัดทำงบประมาณในการดำเนินงานตามโครงการต่อไป

ข้อกฎหมายที่เกี่ยวข้อง

๑. ระเบียบกระทรวงมหาดไทยว่าด้วยการจัดทำแผนพัฒนาขององค์กรปกครองส่วนท้องถิ่น พ.ศ. ๒๕๔๘ และที่แก้ไขเพิ่มเติมถึง (ฉบับที่ ๓) พ.ศ. ๒๕๖๑ หมวด ๔ การแก้ไข เพิ่มเติมหรือการเปลี่ยนแปลงแผนพัฒนา

ข้อ ๒๒ เพื่อประโยชน์ของประชาชน การเพิ่มเติมแผนพัฒนาท้องถิ่นให้องค์กรปกครองส่วนท้องถิ่นดำเนินการตามขั้นตอน ดังนี้

(๑) คณะกรรมการสนับสนุนการจัดทำแผนพัฒนาท้องถิ่นจัดทำร่างแผนพัฒนาท้องถิ่นที่เพิ่มเติมพร้อมเหตุผลและความจำเป็นเสนอคณะกรรมการพัฒนาท้องถิ่น

(๒) คณะกรรมการพัฒนาท้องถิ่นและประชาคมท้องถิ่นพิจารณาร่างแผนพัฒนาท้องถิ่นที่เพิ่มเติมสำหรับองค์การบริหารส่วนตำบลให้ส่งร่างแผนพัฒนาท้องถิ่นที่เพิ่มเติมให้สภาองค์การบริหารส่วนตำบลพิจารณาตามมาตรา ๔๖ แห่งพระราชบัญญัติสภาตำบลและองค์การบริหารส่วนตำบล

ข้อ ๒๒/๒ ในกรณีการเพิ่มเติมหรือเปลี่ยนแปลงแผนพัฒนาท้องถิ่นที่เกี่ยวกับโครงการพระราชดำริ งานพระราชพิธี รัฐพิธี นโยบายรัฐบาล และนโยบายกระทรวงมหาดไทยให้เป็นอำนาจของผู้บริหารท้องถิ่นสำหรับองค์การบริหารส่วนตำบลให้ส่งร่างแผนพัฒนาท้องถิ่นที่เพิ่มเติมหรือเปลี่ยนแปลงให้สภาองค์การบริหารส่วนตำบลพิจารณาตามมาตรา ๔๖ แห่งพระราชบัญญัติสภาตำบลและองค์การบริหารส่วนตำบล พ.ศ. ๒๕๓๗ ด้วย และเมื่อแผนพัฒนาท้องถิ่นที่เพิ่มเติมหรือเปลี่ยนแปลงได้รับความเห็นชอบแล้ว ให้ปิดประกาศให้ประชาชนทราบโดยเปิดเผยไม่น้อยกว่าสามสิบวันนับแต่วันที่ได้รับความเห็นชอบการเพิ่มเติมหรือเปลี่ยนแปลงแผนพัฒนาท้องถิ่นดังกล่าว

ส่วนที่ ๒
การนำแผนพัฒนาท้องถิ่นไปสู่การปฏิบัติ

แบบ ผ. ๐๑

๒.๑ บัญชีสรุปโครงการพัฒนาเพิ่มเติม

บัญชีสรุปโครงการพัฒนา
แผนพัฒนาท้องถิ่น (พ.ศ. ๒๕๖๖ - ๒๕๗๐) เพิ่มเติม ครั้งที่ ๑
องค์การบริหารส่วนตำบลบุ่งคล้า อำเภอหล่มสัก จังหวัดเพชรบูรณ์

ยุทธศาสตร์	ปี ๒๕๖๖		ปี ๒๕๖๗		ปี ๒๕๖๘		ปี ๒๕๖๙		ปี ๒๕๗๐		รวมทั้งสิ้น	
	จำนวนโครงการ	งบประมาณ (บาท)	จำนวนโครงการ	งบประมาณ (บาท)	จำนวนโครงการ	งบประมาณ (บาท)	จำนวนโครงการ	งบประมาณ (บาท)	จำนวนโครงการ	งบประมาณ (บาท)	จำนวนโครงการ	งบประมาณ (บาท)
๑) ยุทธศาสตร์การพัฒนาโครงสร้างพื้นฐาน												
๑.๑ แผนงานอุตสาหกรรมและการโยธา	๑	๕๐๐,๐๐๐	๑	๕๐๐,๐๐๐	-	-	-	-	-	-	๒	๑,๐๐๐,๐๐๐
๑.๑ แผนงานการพาณิชย์	๒	๒,๓๐๐,๐๐๐	-	-	-	-	-	-	-	-	๒	๒,๓๐๐,๐๐๐
รวม	๓	๒,๘๐๐,๐๐๐	๑	๕๐๐,๐๐๐	-	-	-	-	-	-	๔	๓,๓๐๐,๐๐๐
๒) ยุทธศาสตร์การพัฒนาเศรษฐกิจและการเกษตร												
๒.๑ แผนงานสร้างความเข้มแข็งของชุมชน	๑	๒๐,๐๐๐	๑	๒๐,๐๐๐	๑	๒๐,๐๐๐	๑	๒๐,๐๐๐	๑	๒๐,๐๐๐	๕	๑๐๐,๐๐๐
รวม	๑	๒๐,๐๐๐	๑	๒๐,๐๐๐	๑	๒๐,๐๐๐	๑	๒๐,๐๐๐	๑	๒๐,๐๐๐	๕	๑๐๐,๐๐๐
๓) ยุทธศาสตร์การพัฒนาด้านการศึกษา ศาสนาและวัฒนธรรม												
๓.๑ แผนงานการศึกษา	๑	๑๒๐,๐๐๐	๑	๑๒๐,๐๐๐	๑	๑๒๐,๐๐๐	๑	๑๒๐,๐๐๐	๑	๑๒๐,๐๐๐	๕	๖๐๐,๐๐๐
รวม	๑	๑๒๐,๐๐๐	๑	๑๒๐,๐๐๐	๑	๑๒๐,๐๐๐	๑	๑๒๐,๐๐๐	๑	๑๒๐,๐๐๐	๕	๖๐๐,๐๐๐

ยุทธศาสตร์	ปี ๒๕๖๖		ปี ๒๕๖๗		ปี ๒๕๖๘		ปี ๒๕๖๙		ปี ๒๕๗๐		รวมทั้งสิ้น	
	จำนวนโครงการ	งบประมาณ (บาท)	จำนวนโครงการ	งบประมาณ (บาท)	จำนวนโครงการ	งบประมาณ (บาท)	จำนวนโครงการ	งบประมาณ (บาท)	จำนวนโครงการ	งบประมาณ (บาท)	จำนวนโครงการ	งบประมาณ (บาท)
๔) ยุทธศาสตร์การพัฒนาการสาธารณสุข ทรัพยากรธรรมชาติและสิ่งแวดล้อม												
๔.๑ แผนงานเคหะและชุมชน	๑	๗๐๐,๐๐๐	๑	๗๐๐,๐๐๐	๑	๗๐๐,๐๐๐	๑	๗๐๐,๐๐๐	๑	๗๐๐,๐๐๐	๕	๓,๕๐๐,๐๐๐
๔.๒ แผนงานการเกษตร	๑	๑๐๐,๐๐๐	-	-	-	-	-	-	-	-	๑	๑๐๐,๐๐๐
รวม	๒	๘๐๐,๐๐๐	๑	๗๐๐,๐๐๐	๑	๗๐๐,๐๐๐	๑	๗๐๐,๐๐๐	๑	๗๐๐,๐๐๐	๖	๓,๖๐๐,๐๐๐
๕) ยุทธศาสตร์การพัฒนาคนและสังคม												
๕.๑ แผนงานการรักษาความสงบภายใน	๑	๑๐๐,๐๐๐	๑	๑๐๐,๐๐๐	๑	๑๐๐,๐๐๐	๑	๑๐๐,๐๐๐	๑	๑๐๐,๐๐๐	๕	๕๐๐,๐๐๐
๕.๒ แผนงานสังคมสงเคราะห์	๑	๑๐๐,๐๐๐	๑	๑๐๐,๐๐๐	๑	๑๐๐,๐๐๐	๑	๑๐๐,๐๐๐	๑	๑๐๐,๐๐๐	๕	๕๐๐,๐๐๐
รวม	๒	๒๐๐,๐๐๐	๒	๒๐๐,๐๐๐	๒	๒๐๐,๐๐๐	๒	๒๐๐,๐๐๐	๒	๒๐๐,๐๐๐	๑๐	๑,๐๐๐,๐๐๐
๖) ยุทธศาสตร์การพัฒนาการเมืองและการบริหารจัดการบ้านเมืองที่ดี												
๖.๑ แผนงานอุตสาหกรรมและการโยธา	๑	๕๐๐,๐๐๐	-	-	-	-	-	-	-	-	๑	๕๐๐,๐๐๐
รวม	๑	๕๐๐,๐๐๐	-	-	-	-	-	-	-	-	๑	๕๐๐,๐๐๐
รวมทั้งสิ้น	๑๐	๔,๔๔๐,๐๐๐	๗	๑,๕๔๐,๐๐๐	๕	๑,๐๔๐,๐๐๐	๕	๑,๐๔๐,๐๐๐	๕	๑,๐๔๐,๐๐๐	๓๑	๙,๑๐๐,๐๐๐

แบบ ผ. ๐๒

รายละเอียดโครงการพัฒนา
แผนพัฒนาท้องถิ่น (พ.ศ. ๒๕๖๖ – ๒๕๗๐) เพิ่มเติม ครั้งที่ ๑
องค์การบริหารส่วนตำบลบุ่งคล้า อำเภอหล่มสัก จังหวัดเพชรบูรณ์

ก. ยุทธศาสตร์จังหวัดที่ ๓ ยกระดับคุณภาพชีวิตและเสริมสร้างความมั่นคงอย่างเท่าเทียม

ข. ยุทธศาสตร์การพัฒนาขององค์กรปกครองส่วนท้องถิ่นในเขตจังหวัดที่ ๑ การพัฒนาด้านโครงสร้างพื้นฐาน

๑. ยุทธศาสตร์การพัฒนาโครงสร้างพื้นฐาน

๑.๑ แผนงานอุตสาหกรรมและการโยธา

ที่	โครงการ	วัตถุประสงค์	เป้าหมาย (ผลผลิตของโครงการ)	งบประมาณ					ตัวชี้วัด (KPI)	ผลที่คาดว่าจะได้รับ	หน่วยงานรับผิดชอบหลัก
				๒๕๖๖ (บาท)	๒๕๖๗ (บาท)	๒๕๖๘ (บาท)	๒๕๖๙ (บาท)	๒๕๗๐ (บาท)			
๑	ก่อสร้างระบบผลิตน้ำดื่มสะอาดเพื่อการบริโภคในชุมชน	เพื่อให้ประชาชนมีน้ำดื่มบริโภคที่มีคุณภาพและลดภาระค่าใช้จ่ายในครัวเรือน	ระบบผลิตน้ำดื่ม จำนวน ๒ จุด โดยดำเนินการปีละ ๑ จุด	๕๐๐,๐๐๐	๕๐๐,๐๐๐	-	-	-	ร้อยละ ๘๐ ของประชาชนมีความพึงพอใจต่อการดำเนินโครงการ	ประชาชนมีน้ำดื่มที่สะอาดและมีคุณภาพในการบริโภค และสามารถลดค่าใช้จ่ายในครัวเรือนได้	กองช่าง
รวม ๑ โครงการ				๕๐๐,๐๐๐	๕๐๐,๐๐๐	-	-	-			

แบบ ผ. ๐๒

ก. ยุทธศาสตร์จังหวัดที่ ๓ ยกระดับคุณภาพชีวิตและเสริมสร้างความมั่นคงอย่างเท่าเทียม

ข. ยุทธศาสตร์การพัฒนาขององค์กรปกครองส่วนท้องถิ่นในเขตจังหวัดที่ ๑ การพัฒนาด้านโครงสร้างพื้นฐาน

๑. ยุทธศาสตร์การพัฒนาโครงสร้างพื้นฐาน

๑.๒ แผนงานการพาณิชย์

ที่	โครงการ	วัตถุประสงค์	เป้าหมาย (ผลผลิตของโครงการ)	งบประมาณ					ตัวชี้วัด (KPI)	ผลที่คาดว่าจะได้รับ	หน่วยงานรับผิดชอบหลัก
				๒๕๖๖ (บาท)	๒๕๖๗ (บาท)	๒๕๖๘ (บาท)	๒๕๖๙ (บาท)	๒๕๗๐ (บาท)			
๑	ติดตั้งระบบโซล่าร์เซลล์เพื่อกิจการประปาตำบลบุ่งคล้า	เพื่อเป็นการลดภาระค่าไฟฟ้าในการดำเนินกิจการประปาตำบลบุ่งคล้า	ระบบโซล่าร์เซลล์ จำนวน ๑ ระบบ	๒,๐๐๐,๐๐๐	-	-	-	-	ร้อยละ ๘๐ ของประชาชนมีความพึงพอใจต่อการดำเนินโครงการ	สามารถประหยัดงบประมาณค่าไฟฟ้าในกิจการประปาได้ในระยะยาว	กองช่าง
๒	ติดตั้งระบบประปาแบบ Smart Cortrol	เพื่อพัฒนาประสิทธิภาพการบริหารจัดการระบบประปาตำบลบุ่งคล้าให้ทันสมัยมากยิ่งขึ้น	ระบบประปาแบบ Smart Cortrol จำนวน ๑ ระบบ	๓๐๐,๐๐๐	-	-	-	-	ร้อยละ ๘๐ ของประชาชนมีความพึงพอใจต่อการดำเนินโครงการ	การบริหารจัดการระบบประปาตำบลบุ่งคล้ามีระสิทธิภาพมากยิ่งขึ้น	กองช่าง
รวม ๒ โครงการ				**๒,๓๐๐,๐๐๐**	-	-	-	-			

แบบ ผ. ๐๒

ก. ยุทธศาสตร์จังหวัดที่ ๑ การส่งเสริมเกษตรปลอดภัยและเกษตรอินทรีย์อย่างครบวงจร

ข. ยุทธศาสตร์การพัฒนาขององค์กรปกครองส่วนท้องถิ่นในเขตจังหวัดที่ ๒ การพัฒนาด้านเศรษฐกิจและการเกษตร

๒. ยุทธศาสตร์การพัฒนาเศรษฐกิจและการเกษตร

๒.๑ แผนงานสร้างความเข้มแข็งของชุมชน

ที่	โครงการ	วัตถุประสงค์	เป้าหมาย (ผลผลิตของโครงการ)	งบประมาณ					ตัวชี้วัด (KPI)	ผลที่คาดว่าจะได้รับ	หน่วยงานรับผิดชอบหลัก
				๒๕๖๖ (บาท)	๒๕๖๗ (บาท)	๒๕๖๘ (บาท)	๒๕๖๙ (บาท)	๒๕๗๐ (บาท)			
๑	ส่งเสริม สนับสนุนการสร้างแหล่งอาหารในชุมชน	เพื่อส่งเสริมสนับสนุนให้มีแหล่งอาหารในชุมชน เพื่อการดำรงชีพ	๑๔ หมู่บ้าน	๒๐,๐๐๐	๒๐,๐๐๐	๒๐,๐๐๐	๒๐,๐๐๐	๒๐,๐๐๐	ร้อยละ ๘๐ ของประชาชนมีความพึงพอใจต่อการดำเนินโครงการ	ประชาชนมีแหล่งอาหารสำหรับการดำรงชีพ	สำนักปลัด อบต.
รวม ๑ โครงการ				๒๐,๐๐๐	๒๐,๐๐๐	๒๐,๐๐๐	๒๐,๐๐๐	๒๐,๐๐๐			

แบบ ผ. ๐๒

ก. ยุทธศาสตร์จังหวัดที่ ๓ ยกระดับคุณภาพชีวิตและเสริมสร้างความมั่นคงอย่างเท่าเทียม

ข. ยุทธศาสตร์การพัฒนาขององค์กรปกครองส่วนท้องถิ่นในเขตจังหวัดที่ ๕ การพัฒนาด้านการส่งเสริมการศึกษา ศาสนา วัฒนธรรม การกีฬาและคุณภาพชีวิต

๓. ยุทธศาสตร์การพัฒนาการศึกษา ศาสนา วัฒนธรรม ประเพณีและกีฬา

๓.๑ แผนงานการศึกษา

ที่	โครงการ	วัตถุประสงค์	เป้าหมาย (ผลผลิตของโครงการ)	งบประมาณ					ตัวชี้วัด (KPI)	ผลที่คาดว่าจะได้รับ	หน่วยงานรับผิดชอบหลัก
				๒๕๖๖ (บาท)	๒๕๖๗ (บาท)	๒๕๖๘ (บาท)	๒๕๖๙ (บาท)	๒๕๗๐ (บาท)			
๑	จัดหารถรับ-ส่งนักเรียนศูนย์พัฒนาเด็กเล็กตำบลบุ่งคล้า	เพื่อเป็นการให้ความช่วยเหลือเด็กนักเรียนในศูนย์พัฒนาเด็กเล็กตำบลบุ่งคล้าผู้ประสบปัญหาในการดำรงชีพ	เด็กนักเรียนที่ประสบปัญหาเดือดร้อนได้รับการพิจารณาช่วยเหลือ	๑๒๐,๐๐๐	๑๒๐,๐๐๐	๑๒๐,๐๐๐	๑๒๐,๐๐๐	๑๒๐,๐๐๐	ร้อยละ ๘๐ ของประชาชนมีความพึงพอใจต่อการดำเนินโครงการ	เด็กนักเรียน/ครอบครัวผู้ประสบปัญหาเดือดร้อนมีคุณภาพชีวิตที่ดีขึ้น	กองการศึกษาฯ
รวม ๑ โครงการ				๑๒๐,๐๐๐	๑๒๐,๐๐๐	๑๒๐,๐๐๐	๑๒๐,๐๐๐	๑๒๐,๐๐๐			

แบบ ผ. ๐๒

ก. ยุทธศาสตร์จังหวัดที่ ๔ การบริหารจัดการทรัพยากรธรรมชาติและสิ่งแวดล้อมอย่างยั่งยืน

ข. ยุทธศาสตร์การพัฒนาขององค์กรปกครองส่วนท้องถิ่นในเขตจังหวัดที่ ๔ การพัฒนาด้านธรรมชาติและสิ่งแวดล้อม

๔. ยุทธศาสตร์การพัฒนาการสาธารณสุข ทรัพยากรธรรมชาติและสิ่งแวดล้อม

๔.๑ แผนงานเคหะและชุมชน

ที่	โครงการ	วัตถุประสงค์	เป้าหมาย (ผลผลิตของโครงการ)	งบประมาณ					ตัวชี้วัด (KPI)	ผลที่คาดว่าจะได้รับ	หน่วยงานรับผิดชอบหลัก
				๒๕๖๖ (บาท)	๒๕๖๗ (บาท)	๒๕๖๘ (บาท)	๒๕๖๙ (บาท)	๒๕๗๐ (บาท)			
๑	บริหารจัดการสิ่งปฏิกูลและมูลฝอยอย่างครบวงจร	เพื่อการบริหารจัดการขยะมูลฝอยหรือสิ่งปฏิกูลในชุมชนอย่างเป็นเป็นระบบ	๑๔ หมู่บ้าน	๗๐๐,๐๐๐	๗๐๐,๐๐๐	๗๐๐,๐๐๐	๗๐๐,๐๐๐	๗๐๐,๐๐๐	ร้อยละ ๘๐ ของประชาชนมีความพึงพอใจต่อการดำเนินโครงการ	การบริหารจัดการขยะมูลฝอยหรือสิ่งปฏิกูลในชุมชนเป็นไปอย่างมีระบบ	กองช่าง
รวม ๑ โครงการ				๗๐๐,๐๐๐	๗๐๐,๐๐๐	๗๐๐,๐๐๐	๗๐๐,๐๐๐	๗๐๐,๐๐๐			

๔.๒ แผนงานการเกษตร

ที่	โครงการ	วัตถุประสงค์	เป้าหมาย (ผลผลิตของโครงการ)	งบประมาณ					ตัวชี้วัด (KPI)	ผลที่คาดว่าจะได้รับ	หน่วยงานรับผิดชอบหลัก
				๒๕๖๖ (บาท)	๒๕๖๗ (บาท)	๒๕๖๘ (บาท)	๒๕๖๙ (บาท)	๒๕๗๐ (บาท)			
๑	ซ่อมแซมฝายกั้นน้ำจุดหลังองค์การบริหารส่วนตำบลลานบ่า	เพื่อประสิทธิภาพในการกักเก็บน้ำและป้องกันปัญหาอุทกภัยในพื้นที่	ฝายกั้นน้ำกว้าง ๔ เมตร ยาว ๒๐ เมตร หนา ๐.๑๕ เมตร	๑๐๐,๐๐๐	-	-	-	-	ร้อยละ ๘๐ ของประชาชนมีความพึงพอใจต่อการดำเนินโครงการ	สามารถป้องกันปัญหาอุทกภัยและภัยแล้งในพื้นที่ได้	กองช่าง
รวม ๑ โครงการ				๑๐๐,๐๐๐	-	-	-	-			

แบบ ผ. ๐๒

ก. ยุทธศาสตร์จังหวัดที่ ๓ ยกระดับคุณภาพชีวิตและเสริมสร้างความมั่นคงอย่างเท่าเทียม

ข. ยุทธศาสตร์การพัฒนาขององค์กรปกครองส่วนท้องถิ่นในเขตจังหวัดที่ ๕ การพัฒนาด้านการส่งเสริมการศึกษา ศาสนา วัฒนธรรม ประเพณี การกีฬาและคุณภาพชีวิต

๕. ยุทธศาสตร์การพัฒนาคนและสังคม

๕.๑ แผนงานการรักษาความสงบภายใน

ที่	โครงการ	วัตถุประสงค์	เป้าหมาย (ผลผลิตของโครงการ)	งบประมาณ					ตัวชี้วัด (KPI)	ผลที่คาดว่าจะได้รับ	หน่วยงานรับผิดชอบหลัก
				๒๕๖๖ (บาท)	๒๕๖๗ (บาท)	๒๕๖๘ (บาท)	๒๕๖๙ (บาท)	๒๕๗๐ (บาท)			
๑	ช่วยเหลือเยียวยาและฟื้นฟูผู้ประสบสาธารณภัย	เพื่อเป็นการช่วยเหลือเยียวยาและฟื้นฟูประชาชนผู้ประสบสาธารณภัย	๑๔ หมู่บ้าน	๑๐๐,๐๐๐	๑๐๐,๐๐๐	๑๐๐,๐๐๐	๑๐๐,๐๐๐	๑๐๐,๐๐๐	ร้อยละ ๘๐ ของประชาชนมีความพึงพอใจต่อการดำเนินโครงการ	ประชาชนผู้ประสบสาธารณภัยมีขวัญและกำลังใจในการดำเนินชีวิต	สำนักปลัด อบต.
รวม ๑ โครงการ				๑๐๐,๐๐๐	๑๐๐,๐๐๐	๑๐๐,๐๐๐	๑๐๐,๐๐๐	๑๐๐,๐๐๐			

แบบ ผ. ๐๒

ก. ยุทธศาสตร์จังหวัดที่ ๓ ยกระดับคุณภาพชีวิตและเสริมสร้างความมั่นคงอย่างเท่าเทียม

ข. ยุทธศาสตร์การพัฒนาขององค์กรปกครองส่วนท้องถิ่นในเขตจังหวัดที่ ๕ การพัฒนาด้านการส่งเสริมการศึกษา ศาสนา วัฒนธรรม ประเพณี การกีฬาและคุณภาพชีวิต

๕. ยุทธศาสตร์การพัฒนาคนและสังคม

๕.๒ แผนงานสังคมสงเคราะห์

ที่	โครงการ	วัตถุประสงค์	เป้าหมาย (ผลผลิตของโครงการ)	งบประมาณ					ตัวชี้วัด (KPI)	ผลที่คาดว่าจะได้รับ	หน่วยงานรับผิดชอบหลัก
				๒๕๖๖ (บาท)	๒๕๖๗ (บาท)	๒๕๖๘ (บาท)	๒๕๖๙ (บาท)	๒๕๗๐ (บาท)			
๑	ปรับปรุงซ่อมแซมที่อยู่อาศัยให้แก่ผู้ด้อยโอกาส ผู้ยากไร้ และผู้พิการ	เพื่อเป็นการให้ความช่วยเหลือและพัฒนาคุณภาพชีวิตให้กลุ่มผู้ด้อยโอกาส ผู้ยากไร้และผู้พิการให้มีคุณภาพชีวิตที่ดีขึ้น	๑๔ หมู่บ้าน	๑๐๐,๐๐๐	๑๐๐,๐๐๐	๑๐๐,๐๐๐	๑๐๐,๐๐๐	๑๐๐,๐๐๐	ร้อยละ ๘๐ ของประชาชนมีความพึงพอใจต่อการดำเนินโครงการ	ผู้ด้อยโอกาส ผู้ยากไร้และผู้พิการมีคุณภาพชีวิตที่ดีขึ้น	สำนักปลัด อบต.
รวม ๑ โครงการ				๑๐๐,๐๐๐	๑๐๐,๐๐๐	๑๐๐,๐๐๐	๑๐๐,๐๐๐	๑๐๐,๐๐๐			

แบบ ผ. ๐๒

ก. ยุทธศาสตร์จังหวัดที่ ๓ ยกระดับคุณภาพชีวิตและเสริมสร้างความมั่นคงอย่างเท่าเทียม

ข. ยุทธศาสตร์การพัฒนาขององค์กรปกครองส่วนท้องถิ่นในเขตจังหวัดที่ ๖ การพัฒนาด้านการเมืองและการบริหารจัดการบ้านเมืองที่ดี

๖. ยุทธศาสตร์การพัฒนาการเมืองและการบริหารจัดการบ้านเมืองที่ดี

๖.๑ แผนงานอุตสาหกรรมและการโยธา

ที่	โครงการ/กิจกรรม	วัตถุประสงค์	เป้าหมาย (ผลผลิตของโครงการ)	งบประมาณและที่ผ่านมา					ตัวชี้วัด (KPI)	ผลที่คาดว่าจะได้รับ	หน่วยงานรับผิดชอบหลัก
				๒๕๖๖ (บาท)	๒๕๖๗ (บาท)	๒๕๖๘ (บาท)	๒๕๖๙ (บาท)	๒๕๗๐ (บาท)			
๑	ติดตั้งระบบโซล่าร์เซลล์เพื่อใช้ในสำนักงานองค์การบริหารส่วนตำบลบุ่งคล้า	เพื่อเป็นการลดภาระค่าไฟฟ้าในการดำเนินงานขององค์การบริหารส่วนตำบลบุ่งคล้า	ระบบโซล่าร์เซลล์ จำนวน ๑ ระบบ	๕๐๐,๐๐๐	-	-	-	-	ร้อยละ ๘๐ ของประชาชนมีความพึงพอใจต่อการดำเนินโครงการ	สามารถประหยัดงบประมาณค่าไฟฟ้าของสำนักงานองค์การบริหารส่วนตำบลบุ่งคล้าได้ในระยะยาว	กองช่าง
รวม ๑ โครงการ				๕๐๐,๐๐๐		-	-	-			

แบบ ผ. ๐๒/๒

รายละเอียดโครงการพัฒนา
แผนพัฒนาท้องถิ่น (พ.ศ. ๒๕๖๖ - ๒๕๗๐) เพิ่มเติม ครั้งที่ ๑
สำหรับ โครงการที่เกินศักยภาพขององค์กรปกครองส่วนท้องถิ่นที่ใช้สำหรับการประสานแผนพัฒนาท้องถิ่น
องค์การบริหารส่วนตำบลบุ่งคล้า อำเภอหล่มสัก จังหวัดเพชรบูรณ์

ก. ยุทธศาสตร์จังหวัดที่ ๓ ยกระดับคุณภาพชีวิตและเสริมสร้างความมั่นคงอย่างเท่าเทียม

ข. ยุทธศาสตร์การพัฒนาขององค์กรปกครองส่วนท้องถิ่นในเขตจังหวัดที่ ๑ การพัฒนาด้านโครงสร้างพื้นฐาน

๑. ยุทธศาสตร์การพัฒนาโครงสร้างพื้นฐาน

๑.๑ แผนงานอุตสาหกรรมและการโยธา

ที่	โครงการ/กิจกรรม	วัตถุประสงค์	เป้าหมาย (ผลผลิตของโครงการ)	งบประมาณและที่ผ่านมา					ตัวชี้วัด (KPI)	ผลที่คาดว่าจะได้รับ	หน่วยงานที่จะขอประสาน
				๒๕๖๖ (บาท)	๒๕๖๗ (บาท)	๒๕๖๘ (บาท)	๒๕๖๙ (บาท)	๒๕๗๐ (บาท)			
๑	ก่อสร้างถนน คสล. สายบ้านโนนแดง หมู่ที่ ๑๓	เพื่อการสัญจรไปมาของประชาชนที่สะดวกปลอดภัย	ถนน คสล. กว้าง ๕ เมตร ยาว ๕๗๐ เมตร พร้อมไหล่ทางกว้างข้างละ ๐.๒๕ เมตร	-	๑,๖๘๔,๐๐๐	-	-	-	ร้อยละ ๘๐ ของประชาชนมีความพึงพอใจต่อการดำเนินโครงการ	ประชาชนมีความสะดวกปลอดภัยในการเดินทางมากยิ่งขึ้น	หน่วยพัฒนาการเคลื่อนที่ ๑๖
๒	ซ่อมแซมถนนลูกรัง สายบ้านหนองคัน หมู่ที่ ๖	เพื่อการสัญจรไปมาของประชาชนที่สะดวกปลอดภัย	ถนนลูกรัง กว้าง ๔ เมตร ยาว ๒,๙๒๐ เมตร	-	๒๙๐,๐๐๐	-	-	-	ร้อยละ ๘๐ ของประชาชนมีความพึงพอใจต่อการดำเนินโครงการ	ประชาชนมีความสะดวกปลอดภัยในการเดินทางมากยิ่งขึ้น	หน่วยพัฒนาการเคลื่อนที่ ๑๖

ที่	โครงการ/กิจกรรม	วัตถุประสงค์	เป้าหมาย (ผลผลิตของโครงการ)	งบประมาณและที่ผ่านมา					ตัวชี้วัด (KPI)	ผลที่คาดว่าจะได้รับ	หน่วยงานที่จะขอประสาน
				๒๕๖๖ (บาท)	๒๕๖๗ (บาท)	๒๕๖๘ (บาท)	๒๕๖๙ (บาท)	๒๕๗๐ (บาท)			
๓	ซ่อมแซมถนนลูกรังสายบ้านร่องกอก หมู่ที่ ๑๑	เพื่อการสัญจรไปมาของประชาชนที่สะดวกปลอดภัย	ถนนลูกรังกว้าง ๔ เมตร ยาว ๑,๒๗๐ เมตร	-	๑๒๒,๐๐๐	-	-	-	ร้อยละ ๘๐ ของประชาชนมีความพึงพอใจต่อการดำเนินโครงการ	ประชาชนมีความสะดวกปลอดภัยในการเดินทางมากยิ่งขึ้น	หน่วยพัฒนาการเคลื่อนที่ ๑๖
๔	ขุดเจาะบ่อบาดาลเพื่อการบริโภค หมู่ที่ ๗	เพื่อให้ประชาชนมีน้ำบริโภคที่มีคุณภาพและลดภาระค่าใช้จ่ายในครัวเรือน	บ่อบาดาลเส้นผ่าศูนย์กลาง ขนาด ๖ นิ้ว จำนวน ๑ บ่อ	-	๑๐๓,๓๕๐	-	-	-	ร้อยละ ๘๐ ของประชาชนมีความพึงพอใจต่อการดำเนินโครงการ	ประชาชนมีน้ำดื่มที่สะอาดและมีคุณภาพในการบริโภค และสามารถลดค่าใช้จ่ายในครัวเรือนได้	หน่วยพัฒนาการเคลื่อนที่ ๑๖
๕	ขุดเจาะบ่อบาดาลเพื่อการบริโภค หมู่ที่ ๖	เพื่อให้ประชาชนมีน้ำบริโภคที่มีคุณภาพและลดภาระค่าใช้จ่ายในครัวเรือน	บ่อบาดาลเส้นผ่าศูนย์กลาง ขนาด ๖ นิ้ว จำนวน ๑ บ่อ	-	๑๐๓,๓๕๐	-	-	-	ร้อยละ ๘๐ ของประชาชนมีความพึงพอใจต่อการดำเนินโครงการ	ประชาชนมีน้ำดื่มที่สะอาดและมีคุณภาพในการบริโภค และสามารถลดค่าใช้จ่ายในครัวเรือนได้	หน่วยพัฒนาการเคลื่อนที่ ๑๖
๖	ขุดเจาะบ่อบาดาลเพื่อการบริโภค หมู่ที่ ๑๒	เพื่อให้ประชาชนมีน้ำบริโภคที่มีคุณภาพและลดภาระค่าใช้จ่ายในครัวเรือน	บ่อบาดาลเส้นผ่าศูนย์กลาง ขนาด ๖ นิ้ว จำนวน ๑ บ่อ	-	๑๐๓,๓๕๐	-	-	-	ร้อยละ ๘๐ ของประชาชนมีความพึงพอใจต่อการดำเนินโครงการ	ประชาชนมีน้ำดื่มที่สะอาดและมีคุณภาพในการบริโภค และสามารถลดค่าใช้จ่ายในครัวเรือนได้	หน่วยพัฒนาการเคลื่อนที่ ๑๖

ที่	โครงการ/กิจกรรม	วัตถุประสงค์	เป้าหมาย (ผลผลิตของโครงการ)	งบประมาณและที่ผ่านมา					ตัวชี้วัด (KPI)	ผลที่คาดว่าจะได้รับ	หน่วยงานที่จะขอประสาน
				๒๕๖๖ (บาท)	๒๕๖๗ (บาท)	๒๕๖๘ (บาท)	๒๕๖๙ (บาท)	๒๕๗๐ (บาท)			
๗	ก่อสร้างระบบผลิตน้ำดื่มระบบ RO เพื่อบริการประชาชน หมู่ที่ ๕	เพื่อให้ประชาชนมีน้ำดื่มบริโภคที่มีคุณภาพและลดภาระค่าใช้จ่ายในครัวเรือน	ระบบผลิตน้ำดื่มระบบ RO จำนวน ๑ แห่ง	-	๕๐๐,๐๐๐	-	-	-	ร้อยละ ๘๐ ของประชาชนมีความพึงพอใจต่อการดำเนินโครงการ	ประชาชนมีน้ำดื่มที่สะอาดและมีคุณภาพในการบริโภค และสามารถลดค่าใช้จ่ายในครัวเรือนได้	หน่วยพัฒนาการเคลื่อนที่ ๑๖
๘	ก่อสร้างระบบผลิตน้ำดื่มระบบ RO เพื่อบริการประชาชน หมู่ที่ ๑๒	เพื่อให้ประชาชนมีน้ำดื่มบริโภคที่มีคุณภาพและลดภาระค่าใช้จ่ายในครัวเรือน	ระบบผลิตน้ำดื่มระบบ RO จำนวน ๑ แห่ง	-	๕๐๐,๐๐๐	-	-	-	ร้อยละ ๘๐ ของประชาชนมีความพึงพอใจต่อการดำเนินโครงการ	ประชาชนมีน้ำดื่มที่สะอาดและมีคุณภาพในการบริโภค และสามารถลดค่าใช้จ่ายในครัวเรือนได้	หน่วยพัฒนาการเคลื่อนที่ ๑๖
รวม ๘ โครงการ				-	๓,๔๐๖,๐๕๐	-	-	-			

แบบ ผ. ๐๒/๒

ก. ยุทธศาสตร์จังหวัดที่ ๔ การบริหารจัดการทรัพยากรธรรมชาติและสิ่งแวดล้อมอย่างยั่งยืน

ข. ยุทธศาสตร์การพัฒนาขององค์กรปกครองส่วนท้องถิ่นในเขตจังหวัดที่ ๔ การพัฒนาด้านธรรมชาติและสิ่งแวดล้อม

๔. ยุทธศาสตร์การพัฒนาการสาธารณสุข ทรัพยากรธรรมชาติและสิ่งแวดล้อม

๔.๑ แผนงานการเกษตร

ที่	โครงการ	วัตถุประสงค์	เป้าหมาย (ผลผลิตของโครงการ)	งบประมาณ					ตัวชี้วัด (KPI)	ผลที่คาดว่าจะได้รับ	หน่วยงานรับผิดชอบหลัก
				๒๕๖๖ (บาท)	๒๕๖๗ (บาท)	๒๕๖๘ (บาท)	๒๕๖๙ (บาท)	๒๕๗๐ (บาท)			
๑	ขุดลอกคลองขี้นา หมู่ที่ ๔	เพื่อการไหลของน้ำที่มีประสิทธิภาพ	ขุดลอกคลองขนาด ๑๐x๒,๔๓๐x๓ เมตร อัตราลาด ๑:๑:๕	-	๑,๒๗๐,๐๐๐	-	-	-	ร้อยละ ๘๐ ของประชาชนมีความพึงพอใจต่อการดำเนินโครงการ	การไหลของน้ำมีประสิทธิภาพมากยิ่งขึ้น	หน่วยพัฒนาการเคลื่อนที่ ๑๖
๒	ขุดลอกคลองน้ำคล้า หมู่ที่ ๑	เพื่อการไหลของน้ำที่มีประสิทธิภาพ	ขุดลอกคลองขนาด ๑๒x๓,๒๓๐x๓ เมตร อัตราลาด ๑:๑:๕	-	๒,๔๗๐,๐๐๐	-	-	-	ร้อยละ ๘๐ ของประชาชนมีความพึงพอใจต่อการดำเนินโครงการ	การไหลของน้ำมีประสิทธิภาพมากยิ่งขึ้น	หน่วยพัฒนาการเคลื่อนที่ ๑๖
๓	ขุดลอกคลองน้ำคล้า หมู่ที่ ๖	เพื่อการไหลของน้ำที่มีประสิทธิภาพ	ขุดลอกคลองขนาด ๑๐x๒,๐๒๐x๓ เมตร อัตราลาด ๑:๑:๕	-	๑,๑๘๐,๐๐๐	-	-	-	ร้อยละ ๘๐ ของประชาชนมีความพึงพอใจต่อการดำเนินโครงการ	การไหลของน้ำมีประสิทธิภาพมากยิ่งขึ้น	หน่วยพัฒนาการเคลื่อนที่ ๑๖
รวม ๓ โครงการ				-	๔,๙๒๐,๐๐๐	-	-	-			

แบบ ผ. ๐๓

บัญชีครุภัณฑ์
แผนพัฒนาท้องถิ่น (พ.ศ. ๒๕๖๖ - ๒๕๗๐) เพิ่มเติม ครั้งที่ ๑
องค์การบริหารส่วนตำบลบุ่งคล้า อำเภอหล่มสัก จังหวัดเพชรบูรณ์

ที่	แผนงาน	หมวด	ประเภท	เป้าหมาย (ผลผลิตของครุภัณฑ์)	งบประมาณ					หน่วยงานรับผิดชอบหลัก
					๒๕๖๖ (บาท)	๒๕๖๗ (บาท)	๒๕๖๘ (บาท)	๒๕๖๙ (บาท)	๒๕๗๐ (บาท)	
๑	การสาธารณสุข	ค่าครุภัณฑ์	ครุภัณฑ์วิทยาศาสตร์หรือการแพทย์	เครื่องพ่นหมอกควันสะพายไหล่ จำนวน ๑ เครื่อง โดยมีคุณลักษณะตามบัญชีมาตรฐานครุภัณฑ์ ฉบับเดือนธันวาคม ๒๕๖๔	๗๕,๐๐๐	-	-	-	-	สำนักปลัด อบต.
				รวม	๗๕,๐๐๐	-	-	-	-	

ผนวก